

# RELATÓRIO ANUAL 2022

**SICOOB UNIMAIS METROPOLITANA**



**SICOOB**

UniMais Metropolitana

# SUMÁRIO

---

4

Mensagem do Conselho de  
Administração  
Colocando tudo no devido  
lugar

---

6

Mensagem da Diretoria  
Executiva

---

8

Previsões  
Macroeconômicas 2023

---

9

Responsabilidade  
Social

---

11

Ganho  
Social

---

13

Grandes Números do  
Sicoob UniMais Metropolitana

---

17

Mapa de  
Atuação

---

19

Institucional Sicoob

---

22

Composição Sistêmica

---

23

Pilares Sistêmicos

---

**24** Produtos e  
Serviços

---

---

**26** Grandes Números  
Nacionais

---

---

**28** Demonstrações Financeiras e  
Contábeis

---

---

**29** Relatório da Administração

---

---

**39** Notas Explicativas

---

---

**67** Relatório do auditor indepen-  
dente sobre as demonstrações  
contábeis

---

---

**71** Relatório da Supervisão do  
Sicoob Unimais Rio

---





# MENSAGEM DO CONSELHO DE ADMINISTRAÇÃO

## Colocando tudo no devido lugar

Após os anos mais difíceis da pandemia, 2022 chegou com um misto de expectativas e certezas. Sabíamos que a Economia seria reaquecida, mas sabíamos também que seria um ano de honrar compromissos.

Muitos que fizeram acordos com proprietários de imóveis e fornecedores, por exemplo, precisaram “acertar as contas” em 2022. E este foi um dos pontos importantes de estar ao lado do cooperado.

Quem nos pediu auxílio, encontrou uma resposta positiva, graças a um cenário que, mesmo ainda um pouco abaixo do ideal, esteve dentro dos parâmetros da tranquilidade. Mesmo com a própria cooperativa tendo estado nesta situação de cumprimento de acordos. Algo que conseguimos graças à nossa capacidade de provisionamento.

Mantivemos os resultados em números elevados e ainda investimos em expansão, atendimento de qualidade e tecnologia, algo que nos é facilitado pela excelência do Sistema Sicoob.

Foi um período em que muitos cooperados entenderam a facilidade de utilizar os nossos serviços online, o que nos motivou a aperfeiçoar o internet banking e o aplicativo ainda mais.

Ao mesmo tempo em que não perdemos o foco quanto ao contato “olho no olho”, com postos reformados e chegada em outras localidades, como em Mongaguá, no litoral sul paulista.

Trabalho que nos dá a certeza de termos contribuído para números relevantes no cenário nacional. Em 2022 o total de cooperados, entre todas as instituições no País, atingiu 18,8 milhões de pessoas e já representa quase 8% da população brasileira, segundo dados do Anuário Coop 2022. Número 10% superior ao de 2020, quando foram registrados mais de 17 milhões de cooperados no país. O total de cooperativas subiu para 4.880.

Cenário que só reforça nossa missão de obter conquistas ainda maiores nos próximos anos.







**“Investimentos em  
expansão, atendimento de  
qualidade e tecnologia”**

---





# MENSAGEM DA DIRETORIA EXECUTIVA

*Mais que uma escolha financeira:* o Sicoob UniMais Metropolitana entende que uma das principais estratégias da cooperativa é a de associar pessoas que possam viver o cooperativismo. Para isso, promove ações que geram valor para o cooperado e para a comunidade, por meio da entrega de soluções financeiras completas e ágeis, possibilitando o ganho social decorrente do retorno que os associados têm com as justas taxas praticadas, com produtos e serviços adequados, educação cooperativista, participação em ações de responsabilidade socioambiental, entre outras. Essa é a base que fortalece o propósito de praticar a justiça financeira e promover a prosperidade.

Durante o ano de 2022, a Diretoria, sob as diretrizes do Conselho de Administração, promoveu ações saudáveis, possibilitando aos gerentes ampliar o relacionamento com seus cooperados: mais uma vez, a instituição acolheu e compreendeu a situação enfrentada por tantos.

As sobras apuradas nos últimos quatro anos foram constantes, destacando que houve a preocupação da cooperativa em auxiliar seus cooperados durante e após a pandemia, com a repactuações e adequações de vencimentos e parcelas, sem repassar aos cooperados todo o custo advindo pela alta da Selic e da inflação, proporcionando-lhes fôlego para a retomada de suas rendas e investimentos, propiciando a continuidade dos seus negócios. Nos últimos anos, acompanhando o maior rigor nas regras de atribuição de risco de crédito, passou-se a adotar a medida estratégica de reservar maior valor de provisionamento nas operações novas e nas concedidas. O provisionamento é uma parcela das receitas destinadas a resguardar os associados em caso de default nessas operações. Na medida que são liquidadas, o valor provisionado volta para a receita, sendo novamente destacado em outras operações.

Ao final do exercício de 2022, a cooperativa apresentou um resultado de mais de R\$ 7 milhões. Proporcionou a remuneração sobre o valor acumulado de todo o capital social de seus cooperados em mais de R\$ 6,6 milhões, creditada em sua conta capital, em dezembro de 2022. Após a remuneração a cooperativa apurou as sobras que, abatidas as obrigações de Reserva Legal e FATES, seguirão para distribuição adicional de R\$ 871 mil aos seus cooperados, conforme as demonstrações neste relatório.

Foram mantidas as atividades que geram a experiência de valor em fazer parte da cooperativa, seja expresso nas taxas justas praticadas, nas atividades sociais incentivadas pela cooperativa, seja pelo Ganho Social, que garantiu que os cooperados tivessem, em 2022, uma economia de mais de R\$ 62 milhões. Sendo os principais pontos:

No crédito: economia de R\$ 39,9 milhões em juros, calculado pelos juros pagos pelos cooperados que tomaram recursos na cooperativa, quando comparados com produtos equivalentes, se tivessem tomado o mesmo recurso no sistema bancário.

Na captação de recursos: ganho adicional de R\$ 13,6 milhões em remuneração dos recursos aplicados em renda fixa na cooperativa, quando comparado à taxa média de remuneração paga pelas outras instituições do Sistema Financeiro Nacional (SFN).

Nos demais produtos e serviços: economia de R\$ 6,9 milhões em tarifas bancárias, tendo como base despesas das demais organizações do SFN.

O Sicoob UniMais Metropolitana entregou um portfólio de produtos necessários à vida moderna, como previdência, consórcio, seguros, PIX, cartões de crédito e débito, maquininha de cartões Sipag, geração de boletos de cobrança e tantas outras soluções financeiras que agregaram valor ao dia a dia do cooperado.

Ainda em 2022, o Sicoob aumentou sua participação em ações de marketing e atuações junto às entidades que promovem e valorizam a vida, reafirmando o seu compromisso com a comunidade. Outro aspecto importante foi o investimento realizado pela cooperativa no seu quadro de colaboradores, com a reestruturação do modelo organizacional, criando áreas de apoio ao desenvolvimento humano e econômico, investimento em capacitações e certificações.

Essa Diretoria, em consonância com os objetivos traçados pelo seu Conselho de Administração, reafirma o compromisso de promover soluções financeiras acessíveis, ágeis e que aproximem a cooperativa das necessidades de seus cooperados, promovendo o desenvolvimento e sustentabilidade financeira.



# CONSELHO DE ADMINISTRAÇÃO

## Presidente

Antonio Fernandes Ventura

## Vice-Presidente

Albino da Conceição Padeiro

## Conselheiros

Bruno Antonini  
Cláudio Luiz Espin  
José Mario de Mattos Baldo  
Luiz Fernando Torres Ventura  
Paulo Rodrigo Nunes Brasil

## DIRETORIA EXECUTIVA

**Diretora de Negócios**  
Meire Garcia de Paula

**Diretor Administrativo**  
Carlos Alberto Zanotto

## CONSELHO FISCAL

**Efetivos:** Antônio Coelho Barroqueiro, Dario Diegues Spinelli\*, Juscelino Mancilha Scarpa

**Suplentes:** Rodrigo Chafick Miguel e Felipe Ribeiro Soares de Andrade.

*\*Coordenador do Conselho Fiscal*



# PREVISÕES

## MACROECONÔMICAS 2023

As perspectivas de crescimento de importantes economias no mundo melhoraram no primeiro trimestre de 2023, em relação ao que se esperava no fim do ano passado. Uma nova fonte de atenção, porém, surgiu com a quebra de bancos regionais nos Estados Unidos, seguida de dificuldades em bancos europeus. No entanto, o problema tem sido contornado e não impediu os bancos centrais de Estados Unidos e Europa de continuar aumentando suas taxas básicas de juros.

No Brasil, desde o último trimestre do ano passado, o comportamento dos indicadores setoriais indica desaceleração bastante disseminada da atividade econômica, e este quadro se manteve nos primeiros meses de 2023. O mercado de trabalho vem mostrando sinais de arrefecimento, caracterizado por leve aceleração da taxa de desocupação, refletindo a perda de dinamismo da população ocupada. Em contrapartida, o aumento dos rendimentos médios tem possibilitado o crescimento da massa salarial.

Os dados mais recentes mostram que o processo de desinflação da economia brasileira vem se consolidando nos últimos meses, embora tanto os índices de preços ao consumidor quanto as médias dos núcleos de inflação ainda se encontrem em patamares relativamente

elevados. No front fiscal, após as contas públicas fecharem 2022 com números bastante positivos, a expectativa para o ano corrente é de redução do resultado primário do setor público consolidado.

Esperamos que, no primeiro trimestre de 2023, o PIB brasileiro avance 1,2% na comparação, com ajuste sazonal, com o último trimestre de 2022, e tenha alta de 2,7% sobre o primeiro trimestre do ano passado. Para o acumulado em 2023, o cenário considera que a economia se recupera progressivamente ao longo do ano, registrando crescimento de 1,4%. Apontamos, ainda, para uma expansão do PIB de 2,0% em 2024.

As projeções do Grupo de Conjuntura do Ipea para o IPCA indicam que a inflação acumulada em 2023 deve manter-se no nível atual, encerrando o ano em 5,6%. Nota-se, entretanto, que, na comparação com a estimativa anterior (4,9%), divulgada em dezembro de 2022, houve revisão para cima, decorrente do desempenho menos favorável dos preços administrados e dos serviços. De modo similar, a projeção para o INPC para 2023 também foi revista, passando de 4,6% para 5,5%.

Fonte: Ipea

Disponível em: <https://www.ipea.gov.br/cartadeconjuntura/index.php/tag/previsoes-macroeconomicas/>







Campanha **Agasalho 2022**

**Abraçar**  
A CAUSA É A MELHOR  
MANEIRA DE AQUECER  
QUEM SENTE FRIO

Para saber e ajudar a ajudar, vá até o ponto de distribuição de agasalhos em: [www.sicaop.org.br](#)

**Doe cabelo, dê alegria!**

O Sicaop UnMais Metropolitana promove uma ação de doação de cabelo em prol dos pacientes oncológicos. A sua doação é fundamental para fazer a alegria de diversas pessoas.

**DOAR UM LINDO CABELO**

Peritiba-SP

**EXPRESSO**



# RESPONSABILIDADE SOCIAL

O trabalho que desenvolvemos no Sicoob UniMais Metropolitana extrapola nossos limites geográficos. Graças ao ideal de entregar uma contrapartida que tem como objetivo fazer com que todos tenham uma vida melhor, por meio da justiça financeira.

Por isso, promovemos diversas ações voltadas para a comunidade e somos parceiros de reconhecidas iniciativas. Ao longo de 2022, um grupo de 127 colaboradores atuou em 16 Clínicas Financeiras, alcançando 561 atendimentos à comunidade, uma marca recorde entre as cooperativas de todo o Brasil. As Clínicas Financeiras tem como objetivo auxiliar as pessoas para que lidem melhor com seu dinheiro, desde negociação de dívidas até orientações sobre investimento. Esse trabalho resultou em uma premiação nacional, alcançada pelo Sicoob Unimais Metropolitana, em 2022.

Aliás, este foi um dos pontos que chamou a atenção: estivemos onde as pessoas estavam. Com o Expresso Sicoob estivemos em diversas cidades, como as do Litoral Sul paulista; no metrô de São Paulo, na estação Vila Sônia, realizamos exposições itinerantes de Educação Financeira. O Expresso Instituto Sicoob tem como objetivo promover formação profissional e cidadã aos beneficiários, capacitando-os para o mercado de trabalho em diversas áreas do conhecimento. A participação é gratuita e destinada a pessoas a partir dos 14 anos de idade em comunidades onde o Sicoob atua. O programa prioriza o atendimento a pessoas vinculadas a projetos sociais de prefeituras ou de organizações da sociedade civil, cooperados, universitários e alunos de escolas públicas e privadas.

Com o Sebrae tivemos uma parceria para promover cursos de formação para cooperados e participação em eventos de crédito.

Tivemos ainda palestras de Educação Financeira; Ação do Concurso Cultural; e ações de entrega de perucas ao lado da ONG Cabelegria, que

faz um reconhecido trabalho desde 2013, além da conclusão do Projeto Peruca Alegria, com entregas realizadas na nossa cidade-sede, Santos. Costureiras foram capacitadas para confecção e entrega de perucas à ONG Cabelegria.

No Projeto Farmácias Vivas e Segurança Alimentar, a proposta foi o cultivo e consumo de plantas diversas, de ordem medicinais e alimentícias não convencionais, com o objetivo de fomentar a segurança alimentar com foco nas áreas de vulnerabilidade social através dos usuários cadastrados nas Unidades Básicas de Saúde.

Com o projeto, os alunos também tiveram a chance de vivenciar a experiência de plantar alimentos que fazem parte da merenda escolar, além de terem a oportunidade de aprender mais sobre o contato com a terra, como forma de estímulo sensorial. O objetivo é incentivar a segurança alimentar e proporcionar às crianças uma alimentação mais saudável, mais verde e sem agrotóxicos.

Tanto o projeto Farmácias Vivas e Segurança Alimentar quanto o projeto Peruca Alegria receberam o selo do Instituto Sicoob, um reconhecimento do impacto social positivo que ele gera, contribuindo para o desenvolvimento sustentável dos locais onde atuamos.

Além disso, a cooperativa patrocinou diversos eventos importantes para a comunidade, como o Instituto Neo Mama de Prevenção e Combate ao Câncer de Mama, uma entidade sem fins lucrativos que presta atendimento multidisciplinar e interdisciplinar gratuito às pessoas acometidas pelo câncer de mama. Também a ACDBS, a associação dos Cirurgiões Dentistas da Baixada Santista, a associação Paulista de Medicina Santos e o Hospital do GRAACC, especializado no tratamento de criança e adolescentes com câncer.





# GANHO SOCIAL

---





# GANHO SOCIAL:

## UMA DAS GRANDES VANTAGENS DO COOPERATIVISMO

Trabalhar com uma cooperativa de crédito como o Sicoob UniMais Metropolitana tem muitas vantagens. O Ganho Social é uma das principais: ou seja, aquilo que você economiza com taxas e juros que, normalmente, são maiores nas instituições financeiras em geral, viram um benefício.

Para se ter uma ideia, apenas com a precificação mais atrativa de seus produtos e serviços, em 2022, o Sicoob proporcionou uma economia de quase R\$ 21 bilhões aos seus cooperados, no Brasil. O valor equivale à diferença de juros, taxas e tarifas comparados com os preços médios praticados pelo sistema bancário.

É importante ressaltar que o Sicoob UniMais Metropolitana tem como uma de suas missões promover o bem-estar financeiro de seus Cooperados, por meio da prestação de serviços de natureza social, econômica e educativa. Como característica principal desta cultura, as Cooperativas baseiam-se em valores de ajuda mútua, responsabilidade, democracia,

igualdade, equidade e solidariedade.

A percepção destas vantagens que a Cooperativa proporciona, além das que demonstram resultados diretos, é o que chamamos de Ganho Social. Algo que muitas vezes não é percebido pelo Cooperado, pois se refletem em ganhos indiretos.

Ou seja, cada vez que o Cooperado movimentar um produto da Cooperativa, ele ganha mais. Ao final de um ano, fazendo uma grande soma, é possível perceber o quanto de dinheiro o Cooperado economizou por trabalhar com o Sicoob UniMais Metropolitana. Dinheiro que ele teve a oportunidade de investir em lazer, saúde, educação dos filhos e até mesmo no incremento do próprio negócio.

O Ganho Social é algo que apenas Cooperativas como o Sicoob UniMais Metropolitana podem proporcionar. Na tabela abaixo é possível conferir o quanto foi economizado pelos associados, ao longo de 2022.

PRODUTOS	VALOR ECONOMIZADO
Juros operações de crédito	R\$ 39.971.482
Tarifas	R\$ 6.885.763
Consórcios	R\$ 83.526
Captação (Remuneração)	R\$ 13.649.922
Adquirência	R\$ 1.921.748
<b>Economia total</b>	<b>R\$ 62.512.513</b>
Sobras antes das destinações	R\$ 573.314
<b>Economia total + Sobras</b>	<b>R\$ 63.085.827</b>
COOPERADOS ATIVOS- MÉDIA	18.030
<b>VALOR ECONOMIZADO (MÉDIA POR COOPERADO ATIVO)</b>	<b>R\$ 3.499</b>

# GRANDES NÚMEROS

## Cooperados Quantidade

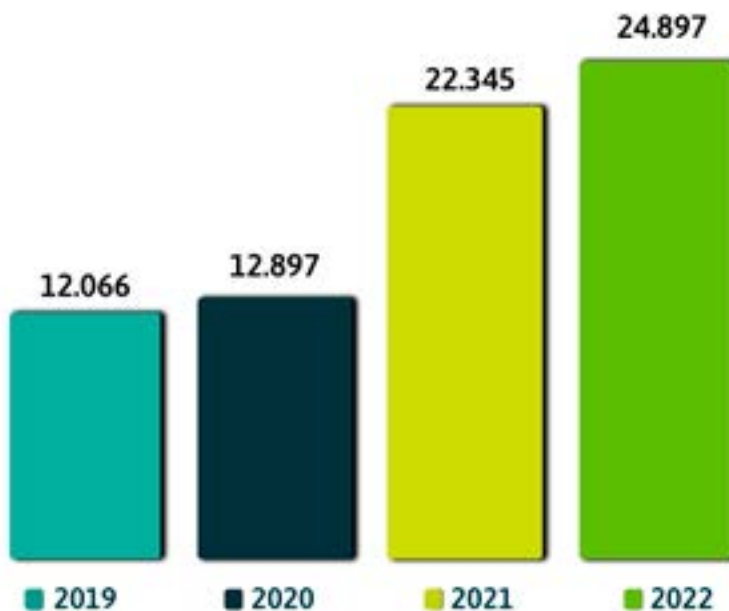

## Ativo Total

Saldo Final / Em R\$





# Carteira de Crédito com Provisão

(Empréstimos, Financiamentos e Títulos descontados)  
Saldo Final / Em R\$

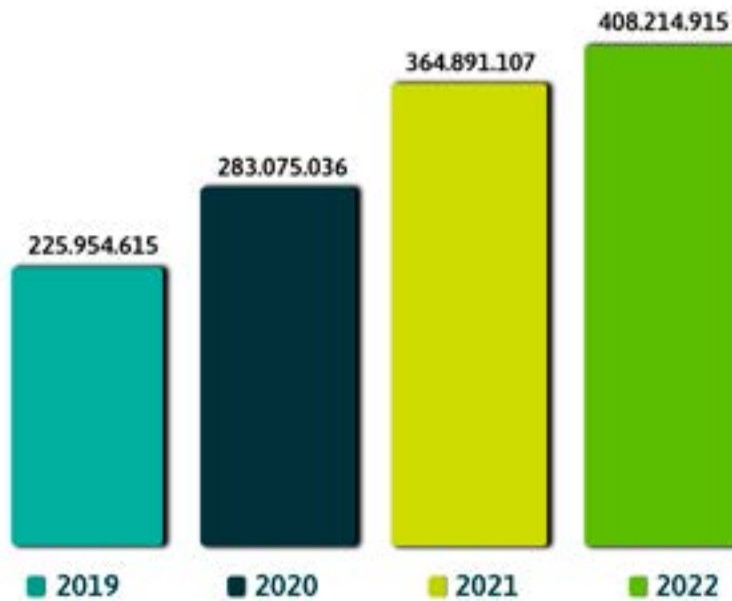

# Depósitos a Prazo

(Investimentos em DAP, RDC e LCI)  
Saldo Final / Em R\$

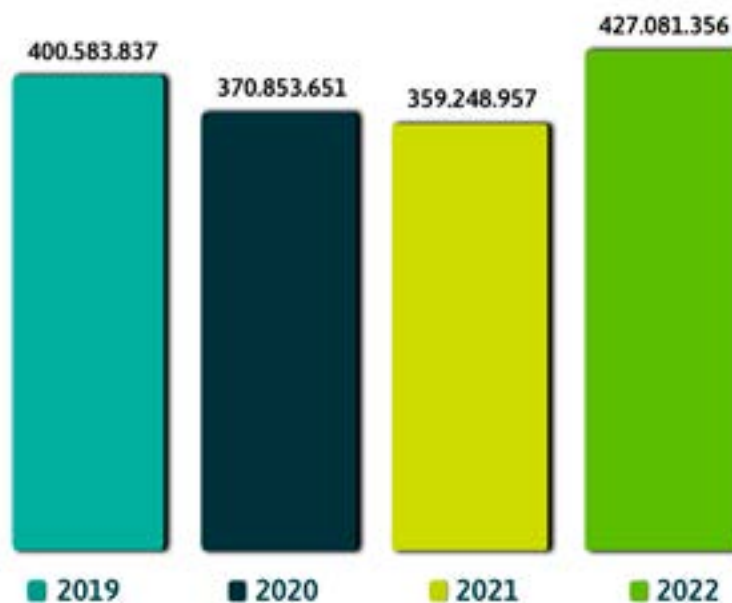



## Depósitos a Vista

Saldo Final / Em R\$

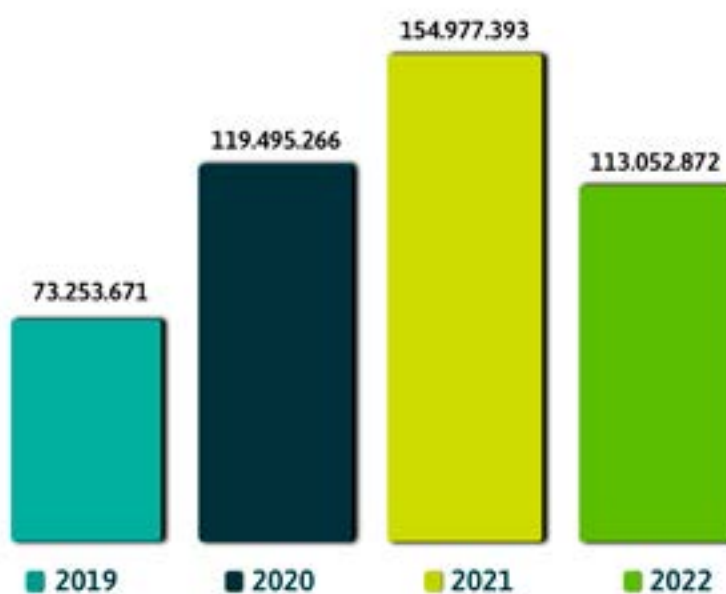

## Capital Social

Saldo Final / Em R\$

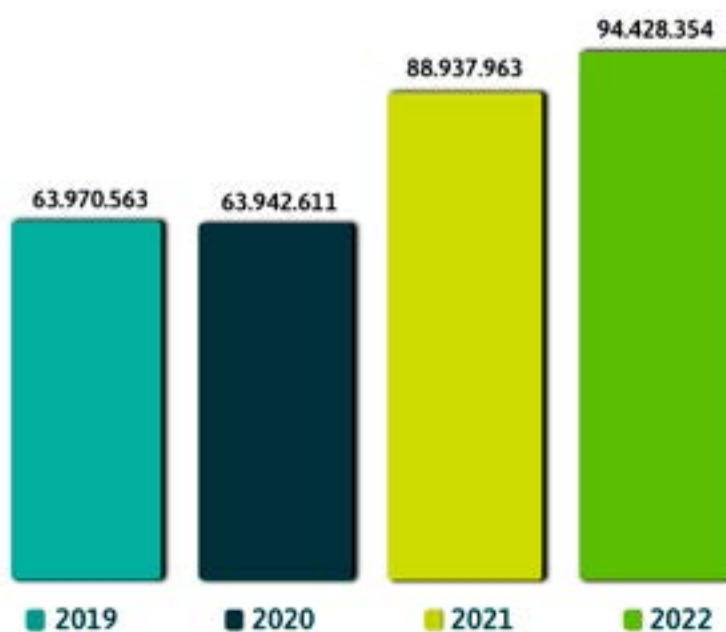



## Demonstrativo das Sobras

Saldo Final / Em R\$

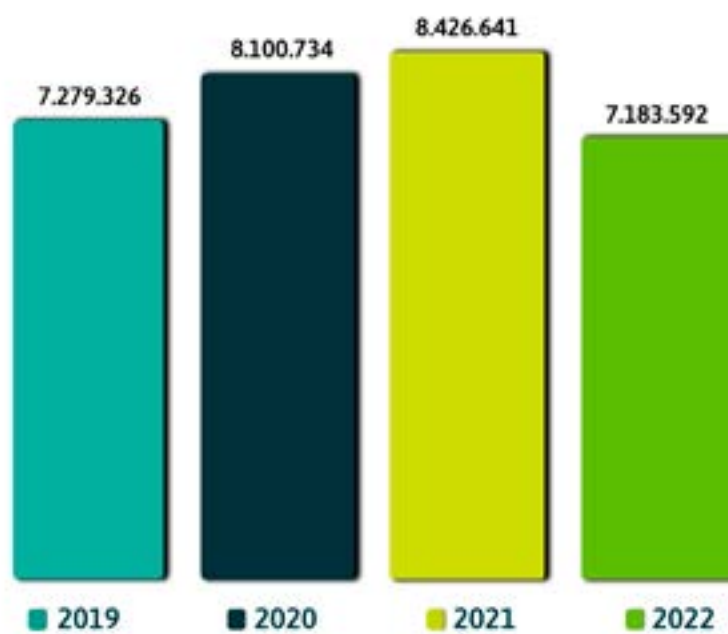



# ONDE ESTAMOS

Mais  
que uma escolha  
**FINANCEIRA,**   
a decisão de fazer a diferença.

A ideia aqui é se unir por uma vida financeira mais justa para todos. Quer ser dono e ter participação nos resultados? **Faça parte dessa mudança.**



CONHEÇA OS MOTIVOS PARA SE ASSOCIAR E ABRIR SUA CONTA EM:  
**SICOOB.COM.BR/MAISQUEUMAESCOLHA**

CENTRAL DE ATENDIMENTO: Capitais e regiões metropolitanas: 4000 1111  
Demais localidades: 0800 642 0000 | SAC 24 horas: 0800 724 4420 | Ouvidoria: 0800 725 0996  
de seg. a sex., das 8h às 20h - ouvidoria@sicoob.com.br  
Deficientes auditivos ou de fala: 0800 940 0458 - de seg. a sex., das 8h às 20h



 **SICOOB**





**Sede Santos**  
Rua Dr. Carvalho de Mendonça, 187 -  
Encruzilhada - Santos - SP - (13) 3229-8855

**Agência 5122 - Alphaville**  
Alameda Araguaia, 762 - loja 31 Alphaville - Barueri/SP  
(11) 4040-9797

**Agência 5122 - Bertioga**  
Av. 19 de Maio, 145 - Jardim Albatroz - Bertioga - São Paulo/SP

**Agência 5122 - Cotia**  
Rodovia Raposo Tavares, s/n, km 22, Loja 1308  
Lajeado - Cotia/SP - (11) 4040-2522  
Shopping Open Mall The Square:

**Agência 5122 - Cubatão**  
Centro Comercial e Industrial Piaçaguera  
Av. Nove de Abril, 2068 - Centro - Cubatão/SP - (13) 3372-7143

**Agência 5122 - Guarujá**  
Rua Montenegro, 196 - VL. Maia - Guarujá/SP - (13) 3355-3417

**Agência 5122 - Guarulhos**  
Av. Paulo Faccini, 691 - Macedo - Guarulhos/SP - (11) 5082-5448

**Agência 5122 - Ipiranga**  
Rua Silva Bueno, 1455 - Ipiranga - São Paulo/SP

**Agência 5122-Mauá**  
Av. D. José Gaspar 1113 - Bairro Matriz - Mauá - São Paulo/SP

**Agência 5122- Mogi das Cruzes**  
Rua Santana, 204 - Centro - Mogi das Cruzes/SP - (11) 5082-5444

**Agência 5122- Mongaguá**  
Rua João Pessoa, 148 - Jardim Marina - Mongaguá - São Paulo/SP

**Agência 5122- Osasco**  
Av. dos Autonomistas, 2802 - loja 8 - Centro  
Osasco/SP - (11) 5082-5440

**Agência 5122- Peruipe**  
Av. Padre Anchieta, 3322 - Balneário São João Batista  
Peruipe/SP - (13) 3453-4452

**Agência 5122- Praia Grande**  
Av. Brasil, 600 Boqueirão - Praia Grande/SP - (13) 3473-9295

**Agência 5122- Santo André**  
Avenida Portugal, 1528 - Jardim - Santo André/SP - (11) 4437-3245

**PA São Paulo - Paulista**  
Rua do Paraíso, 41 Paraíso - São Paulo/SP - (11) 5082-5449

**Agência 5122- São Paulo - Sabará**  
Avenida Nossa Sra. do Sabará, 2551 - Vila Santana  
São Paulo/SP - (11) 3181-6121

**Agência 5122- São Paulo - Santa**  
Avenida Paulista, 326, 16º andar - Bela Vista  
São Paulo/SP - (11) 3141-4611

**Agência 5122- São Paulo - Santana**  
Rua Voluntários da Pátria, 560 - loja 18 e 19 - Santana  
São Paulo/SP - (11) 5082-5442

**Agência 5122- São Vicente**  
Rua Quinze de Novembro, nº 576 - loja 3 Centro  
São Vicente/SP - (13) 3466-5550

**Rio de Janeiro**  
Rua Voluntários da Pátria, 445 - Botafogo  
Rio de Janeiro/RJ - (21) 2536-2855

**Petrópolis**  
Rua Bingen, 50 - Loja 02 - Bingen  
Petrópolis - RJ - (24) 2233-4600

**Teresópolis**  
Rua Judith Maurício de Paula, 40 - Teresópolis  
Rio de Janeiro - RJ

**Três Rios**  
Rua Maestro Costa Barros, 599 - Loja B - Centro  
Três Rios, RJ

**Blumenau**  
Rua Sete de Setembro, 777 - sala 613 - 6º andar  
Prédio Comercial Stein - Blumenau/SC

**Tubarão**  
Rua Padre Bernardo Freuser, 306 - Sala 103  
Centro Tubarão/SC

**MAIS QUE  
UMA ESCOLHA  
FINANCEIRA,**  
cooperar para crescermos juntos.



**SE UNIR PARA REALIZAR MILHÕES DE SONHOS:  
ISSO É**

# COOPERA- TIVISMO.

Quando as pessoas contribuem umas com as outras e trabalham juntas, todo mundo sai ganhando. É por isso que escolher uma cooperativa é contar com produtos e serviços financeiros modernos e eficientes, promovendo, ao mesmo tempo, a inclusão e o desenvolvimento de toda a comunidade. Assim, com o apoio da coletividade, toda operação financeira se transforma em benefícios, com taxas e condições muito melhores.

## DIFERENCIAIS

- Taxas de empréstimos mais atrativas
- Atendimento personalizado
- Participação do cooperado nos resultados financeiros
- Decisões democráticas
- Envolvimento direto com projetos sociais nas comunidades
- Desenvolvimento socioeconômico sustentável
- Presente em todo o país e única instituição financeira em 350 municípios



**SICOOB:  
DIFERENTE DE  
TUDO O QUE  
VOCÊ JÁ VIU.**

O Sicoob – Sistema de Cooperativas Financeiras do Brasil – atua de acordo com seu grande propósito: **conectar pessoas para promover justiça financeira e prosperidade**. Por isso, nossos cooperados, além de usuários, são os donos do negócio, com direitos e deveres.

Nas agências do **Sicoob UniMais Metropolitana** você encontra um atendimento diferenciado e mais humano. Elas também contribuem para o desenvolvimento das economias locais, realizando investimentos consistentes em projetos socioambientalmente sustentáveis. Com excelentes resultados financeiros, esse sistema fomenta a prosperidade e a solidariedade em todas as regiões onde atua.

## **PRESENÇA NACIONAL**

A rede Sicoob é a **maior do país**, com mais de 4 mil pontos de atendimento presentes nos 26 estados e no Distrito Federal.

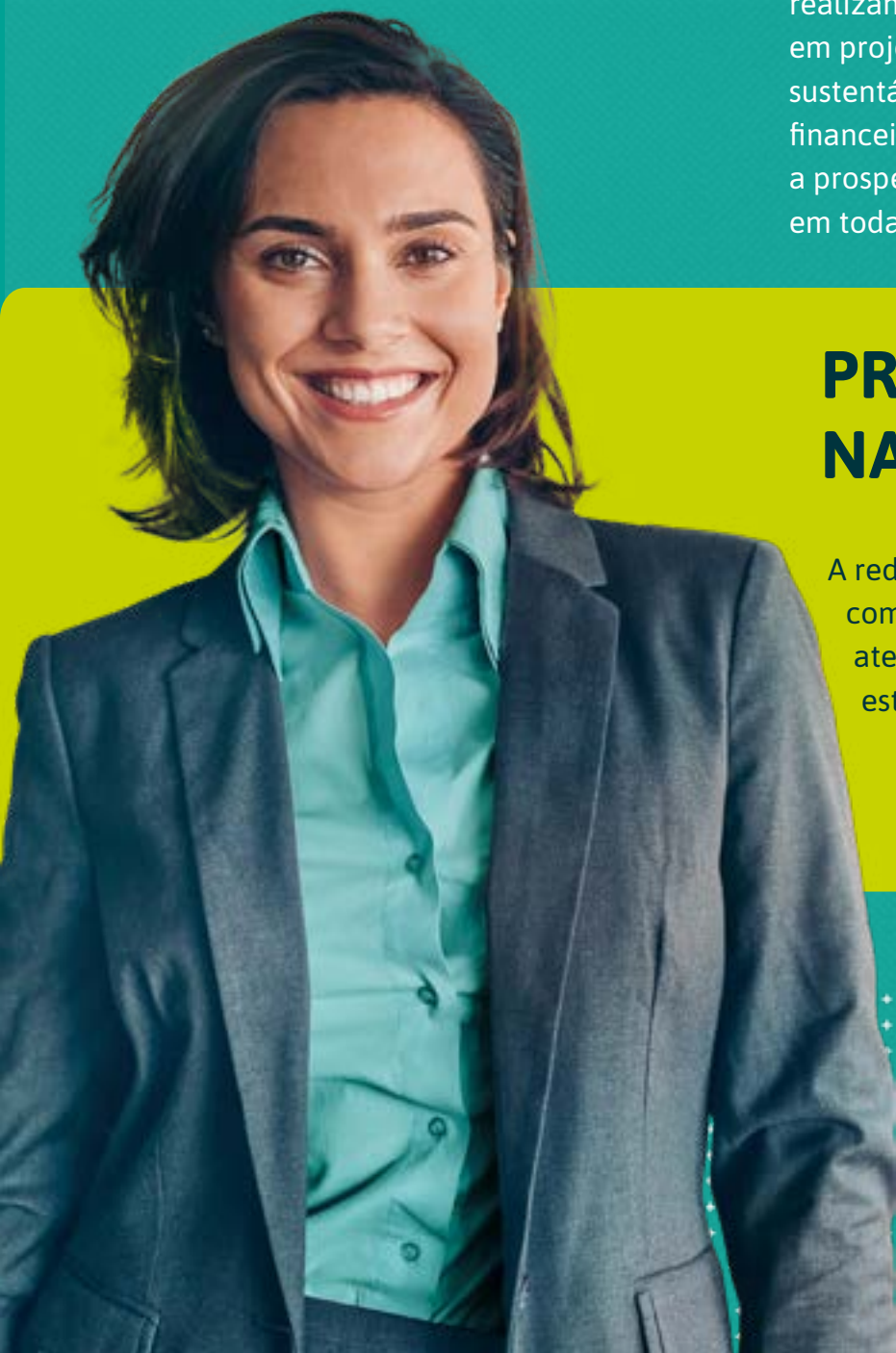

# ENTENDA O SICOOB

O Sicoob está organizado em três níveis que vinculam operacionalmente **cooperativas singulares, centrais e o Centro Cooperativo Sicoob - CCS.**

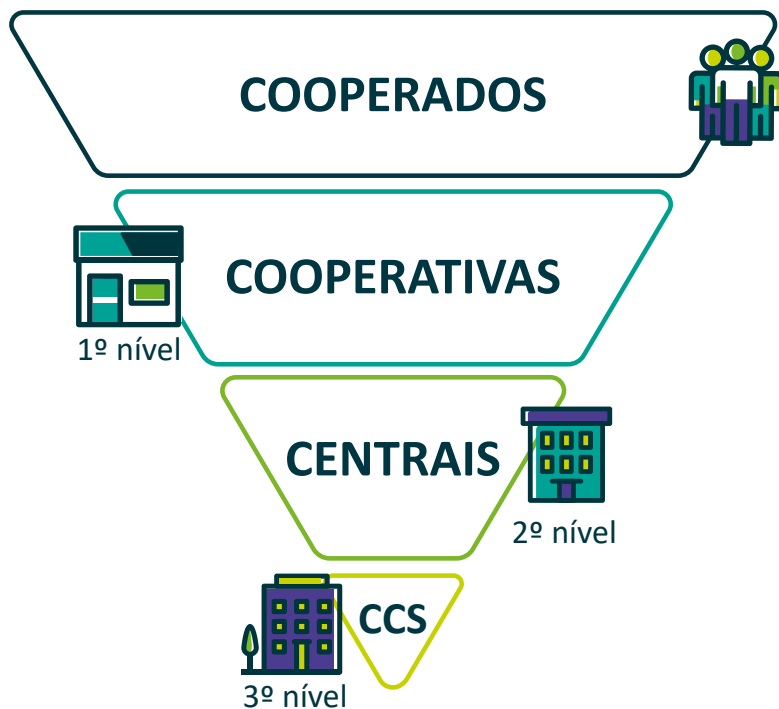

- As **cooperativas singulares** são as entidades que prestam atendimento direto aos cooperados. Elas têm atuação local e estão presentes em todos os estados e no Distrito Federal
- As **cooperativas centrais** são as entidades regionais que promovem a integração sistêmica das cooperativas singulares a elas filiadas, coordenando-as e oferecendo-lhes apoio. Hoje, o Sicoob opera com 14 centrais distribuídas pelo território nacional
- O **CCS** tem por finalidade representar institucionalmente o Sistema e é responsável pelas normas, políticas, condutas, processos, tecnologias, produtos, serviços e marcas de todo o Sistema

## Integram o CCS:

- Uma confederação
- Um banco cooperativo
- Um instituto voltado para o investimento social estratégico
- Uma distribuidora de títulos e valores mobiliários
- Uma processadora e bandeira de cartões
- Uma administradora de consórcios
- Uma entidade fechada de previdência complementar
- Uma seguradora do ramo vida e previdência

# PROPÓSITO, MISSÃO, VISÃO E VALORES DO SICOOB

O principal objetivo do Sicoob é unir pessoas que queiram compartilhar sonhos e prosperidade, levando inclusão social e financeira às comunidades onde estiver presente. Aqui, apresentamos as diretrizes que guiam nossa atuação.



## PROPÓSITO

Conectar pessoas para promover justiça financeira e prosperidade.



## MISSÃO

Promover soluções e experiências inovadoras e sustentáveis por meio de cooperação.



## VISÃO

Ser referência em cooperativismo, promovendo o desenvolvimento econômico e social das pessoas e comunidade.



## Valores

- Liderança Inspiradora
- Cooperativismo e Sustentabilidade
- Ética e Integridade
- Excelência e Eficiência
- Respeito e Valorização das Pessoas
- Inovação e Simplicidade



# CONHEÇA OS PRINCIPAIS PRODUTOS E SERVIÇOS OFERECIDOS PELAS COOPERATIVAS DO SICOOB

O Sicoob oferece todos os produtos e serviços financeiros, só que de um jeito bem diferente: ele compartilha os resultados com os cooperados, o que movimenta o comércio e a produção, além de criar novas oportunidades de emprego e renda.



## Pessoa Física

- Contas
- Cartões
- Crédito
- Investimentos
- Previdência
- Seguros
- Consórcios
- Serviços



## Pessoa Jurídica

- Contas
- Cartões
- Crédito
- Investimentos
- Seguros
- Consórcios
- Serviços
- Pagamentos
- Recebimentos





## Canais de atendimento

- Rede de atendimento
- Correspondentes
- Caixas eletrônicos



## Aplicativos e canais digitais

- **Internet banking**
- **Redes sociais**
- **Sicoob (App)**  
Abra sua conta ou da sua empresa, consulte e contrate produtos, e realize diversas transações financeiras direto do seu celular
- **Sicoob Mapas (App)**  
Envie de forma simples, rápida e segura os pontos que formam a área do agronegócio (gleba) a ser financiada pela cooperativa
- **Sicoob Moob (App)**  
Tenha acesso aos principais dados da sua cooperativa, receba e gerencie convites para eventos, negocie bens publicados e muito mais
- **Coopcerto (App)**  
Consulte saldo, extrato e pesquise a rede de aceitação para os cartões de benefícios Coopcerto
- **Sicoob Poupança (App)**  
Acesse sua poupança, confira o saldo, faça investimentos, pague e receba usando o Pix e muito mais
- **Sicoobcard (App)**  
Tenha a gestão das compras realizadas com o seu cartão de crédito na palma da mão
- **Coopera (App)**  
A cada compra usando o seu Sicoobcard, você acumula pontos para trocar por mais de 10 mil opções de produtos, viajar, pagar contas e muito mais
- **Sipag (App)**  
Gerencie seu negócio direto pelo celular e tenha acesso a diversas funcionalidades que facilitam o seu dia a dia



# GRANDES NÚMEROS DO SICOOB NO BRASIL



**6,9 milhões** de cooperados



**5,5 bi** em resultado



**56,3 mil** empregados e dirigentes



**2.326** presença em municípios



**343** cooperativas singulares



**R\$ 33,9 bilhões** em patrimônio líquido



**R\$ 214,6 bilhões** em ativos totais



# Mais que uma escolha FINANCEIRA, apoio para as pessoas e seus negócios.



No Sicoob, por todo o país, estamos do lado de profissionais liberais, empresas, empreendedores e trabalhadores, sempre apoiando suas atividades e o desenvolvimento local. Como fazemos isso? Oferecendo produtos e serviços financeiros com taxas mais justas e compartilhando os resultados para que você e sua região possam prosperar.

Com os benefícios do cooperativismo,  
fica fácil escolher a sua instituição financeira.

CONHEÇA OS MOTIVOS PARA SE ASSOCIAR E ABRIR SUA CONTA EM:  
[SICOOB.COM.BR/MAISQUEUMAESCOLHA](http://SICOOB.COM.BR/MAISQUEUMAESCOLHA)



CENTRAL DE ATENDIMENTO  
Capitais e regiões metropolitanas: 4000 1111  
Demais localidades: 0800 642 0000  
SAC 24 horas: 0800 724 4420  
Ouvidoria: 0800 725 0996 - de seg. a sex., das 8h às 20h - [ouvidoriasicoob.com.br](http://ouvidoriasicoob.com.br)  
Deficientes auditivos ou de fala: 0800 940 0458 - de seg. a sex., das 8h às 20h



**SICOOB**

A person in a dark suit and light blue shirt is sitting at a desk, writing in a blue notebook with a silver pen. The notebook is open, and the person's hands are visible. In the background, there is a blurred image of a financial chart with a bar graph and a line graph. The chart has a grid and various data points. The overall scene is professional and focused on financial work.

# DEMONSTRAÇÕES FINANCEIRAS E CONTÁBEIS



## Relatório da Administração

31 de dezembro de 2022

# COOPERATIVA SICOOB UNIMAIS METROPOLITANA - COOPERATIVA DE CRÉDITO DE LIVRE ADMISSÃO

Bem-vindos, cooperados e comunidade.

Seguindo o princípio da informação e prezando pelo valor da transparência, apresentamos neste documento as Demonstrações Financeiras relativas ao exercício findo em 31 de dezembro de 2022 da cooperativa financeira **UNIMAIS METROPOLITANA**.

Aqui você também vai conhecer um pouco mais sobre a cooperativa e os resultados que alcançamos juntos no período. Esperamos que aprecie o conteúdo e descubra em nossos números a força do cooperativismo financeiro.

Boa leitura!

## 1. Contexto Sicoob

Formado por centenas de cooperativas financeiras espalhadas por todo o Brasil e presente em cerca de 2,2 mil municípios, o Sicoob é um dos maiores sistemas financeiros do país. Juntas, as cooperativas somam mais de 7 milhões de cooperados que constroem juntos um mundo com mais cooperação, pertencimento, responsabilidade social e justiça financeira.

## 2. Sustentabilidade

Visando estruturar um ambiente de sustentabilidade sistêmica que integre as práticas sociais, ambientais e de governança (ESG) ao modelo de negócios do Sicoob, todas as organizações do Sistema estão se mobilizando em torno do Pacto pelo Desenvolvimento Sustentável.

Para traduzir aos cooperados e às comunidades os nossos compromissos, contamos com um Plano de Sustentabilidade, Agenda e Relatório de Sustentabilidade, alinhados ao nosso plano estratégico e aderente as diretrizes do Banco Central do Brasil voltadas à Política de Responsabilidade Social, Ambiental e Climática. Quer saber mais? Acesse [www.sicoob.com.br/sustentabilidade](http://www.sicoob.com.br/sustentabilidade).

## 3. Nossa cooperativa

O UNIMAIS METROPOLITANA é uma instituição financeira cooperativa voltada para fomentar o crédito para seu público-alvo, os cooperados, que, além de contar com um portfólio completo de produtos e serviços financeiros, têm participação nos resultados financeiros e contribuem para o desenvolvimento socioeconômico sustentável de suas comunidades.

## 4. Política de Crédito

Nossa atuação dá-se principalmente por meio da concessão de empréstimos e captação de depósitos. Concessão essa que é realizada para cooperados após prévia análise, respeitando limites de alçadas pré-estabelecidos que devem ser observados e cumpridos. Realizamos, ainda, consultas cadastrais e análises através do "RATING" (avaliação por pontos), buscando assim garantir ao máximo a liquidez das operações.

Nossa política de classificação de risco de crédito está de acordo com a Resolução CMN nº 2.682/99, havendo uma concentração de 82,24% nos níveis de "AA" a "C".

## 5. Governança Corporativa

A participação nas decisões é um valor que permeia nosso negócio, por isso cada cooperado tem direito a voto nas assembleias. Entre as decisões, está a eleição do Conselho de Administração, que é responsável



pelas decisões estratégicas.

Os atos da administração da cooperativa, bem como a validação de seus balancetes mensais e do balanço patrimonial anual, são realizados pelo Conselho Fiscal que, também eleito em Assembleia, é responsável por verificar esses assuntos de forma sistemática. Ele atua de forma complementar ao Conselho de Administração. Neste mesmo sentido, a gestão dos negócios da cooperativa no dia a dia é realizada pela Diretoria Executiva.

A cooperativa possui ainda um Agente de Controles Internos, supervisionado diretamente pelo Diretor responsável pelo gerenciamento contínuo de riscos. O objetivo é acompanhar a aderência aos normativos vigentes, sejam eles internos e/ou sistêmicos (SICOOB CENTRAL UNIMAIS RIO e Sicoob Confederação), bem como aqueles oriundos da legislação vigente.

Os balanços da cooperativa são auditados por auditor externo, que emite relatórios, levados ao conhecimento dos Conselhos e da Diretoria. Todos esses processos são acompanhados e fiscalizados pelo Banco Central do Brasil, órgão ao qual cabe a competência de fiscalizar a cooperativa.

Tendo em vista o risco que envolve a intermediação financeira, a cooperativa adota ferramentas de gestão como o Manual de Crédito, que foi aprovado, como muitos outros manuais, pelo Sicoob Confederação e homologado pela central.

Além do Estatuto Social, seguimos regimentos e regulamentos, entre os quais destacamos o Regimento Interno, o Regimento do Conselho de Administração, o Regimento do Conselho Fiscal e o Regulamento Eleitoral.

A cooperativa adota procedimentos para cumprir todas as normas contábeis e fiscais. Além disso, os integrantes da nossa cooperativa estão em harmonia com o Código de Ética e de Conduta Profissional proposto pelo Sicoob Confederação.

Todos esses mecanismos de controle, além de necessários, são fundamentais para levar aos cooperados e à sociedade a transparência da gestão e de todas as atividades desenvolvidas pela instituição.

## **6. Sistema de Ouvidoria**

É um canal de comunicação com os nossos cooperados e integrantes das comunidades onde estamos presentes, em que são atendidas manifestações sobre nossos produtos.

No exercício de 2022, o UNIMAIS METROPOLITANA registrou o total de 214 (duzentos e quatorze) manifestações sobre a qualidade dos produtos e serviços oferecidos pela cooperativa. Das reclamações, 87 (oitenta e sete) foram consideradas procedentes e resolvidas dentro dos prazos regulamentares, conforme legislação vigente.

## **7. Fundo Garantidor do Cooperativismo de Crédito**

O FGCoop é uma associação civil sem fins lucrativos criada para tornar as cooperativas financeiras tão competitivas quanto os bancos comerciais e proteger as pessoas que depositam sua confiança em cooperativas financeiras regulamentadas. Ele assegura que o cooperado receba seu dinheiro de volta nos casos de eventual intervenção ou liquidação da cooperativa financeira pelo Banco Central do Brasil, até o limite de R\$ 250 mil (duzentos e cinquenta mil reais) por CPF ou CNPJ.

De acordo com o artigo 2º da Resolução CMN nº 4.284, de 05/11/2013, a contribuição mensal ordinária das instituições associadas ao Fundo é de 0,0125%, dos saldos das obrigações garantidas, que abrangem as mesmas modalidades protegidas pelo Fundo Garantidor de Créditos dos bancos, o FGC, ou seja, os depósitos à vista e a prazo, as letras de crédito do agronegócio, entre outros.

## **8. Demonstrações dos Resultados Consolidados**

Data-base: 31 de dezembro de 2022.

Unidade de Apresentação: reais.

Grandes números	% de variação	31/12/2022	31/12/2021
Resultados financeiros	-88,90%	573.313,75	5.183.420,02
Patrimônio Líquido	2,96%	100.147.564,89	97.272.629,63
Ativos	5,17%	670.455.934,87	637.502.012,53
Depósitos na Centralização Financeira	-0,43%	242.349.509,88	243.395.564,49

Número de cooperados	% de variação	31/12/2022	31/12/2021
Total	11,31%	24.873	22.345

Carteira de Crédito	% de variação	31/12/2022	31/12/2021
Carteira Comercial	11,87%	408.214.915,05	364.891.107,27
Total	11,87%	408.214.915,05	364.891.107,27

Os Vinte Maiores Devedores representavam na data-base de 31/12/2022 o percentual de 39,02% da carteira, no montante de R\$ 160.158.902,17.

Captações	% de variação	31/12/2022	31/12/2021
Depósitos à vista	-27,05%	113.052.871,61	154.977.392,58
Depósitos sob aviso	5,19%	6.231.819,69	5.924.462,37
Depósitos a prazo	22,58%	393.983.280,01	321.403.076,68
LCI	-15,84%	26.866.256,68	31.921.417,64
Total	5,04%	540.134.227,99	514.226.349,27

Os Vinte Maiores Depositantes representavam na data-base de 31/12/2022 o percentual de 21,13% da captação, no montante de R\$ 110.131.545,05.

Patrimônio de referência	% de variação	31/12/2022	31/12/2021
Total	10,48%	93.741.129,92	90.212.615,35

Agradecemos aos nossos cooperados pela preferência e confiança e aos empregados pela dedicação.

SANTOS-SP, 17 de março de 2023.





# BALANÇO PATRIMONIAL

em 31/12/2021 e 31/12/2022

(em reais)

	Notas	31/12/2022	31/12/2021
<b>ATIVO</b>		<b>670.455.934,87</b>	<b>637.502.029,69</b>
<b>DISPONIBILIDADES</b>	<b>4</b>	<b>1.327.565,29</b>	<b>1.148.878,32</b>
<b>INSTRUMENTOS FINANCEIROS</b>		<b>690.967.666,42</b>	<b>629.335.140,43</b>
Títulos e Valores Mobiliários	5	15.531.629,67	22.595,02
Relações Interfinanceiras		242.349.509,88	243.395.564,49
Centralização Financeira		242.349.509,88	243.395.564,49
Operações de Crédito	6	408.214.915,05	364.891.107,27
Outros Ativos Financeiros	7	24.871.611,82	21.025.873,65
<b>(-) PROVISÕES PARA PERDAS ESPERADAS ASSOCIADAS AO RISCO DE CRÉDITO</b>		<b>(35.769.157,32)</b>	<b>(32.008.178,26)</b>
(-) Operações de Crédito	6	(33.226.292,13)	(30.687.725,12)
(-) Outras	7.1	(2.542.865,19)	(1.320.453,14)
<b>ATIVOS FISCAIS CORRENTES E DIFERIDOS</b>	<b>8</b>	<b>724.652,39</b>	<b>322.931,76</b>
<b>OUTROS ATIVOS</b>	<b>9</b>	<b>4.585.765,94</b>	<b>14.881.587,04</b>
<b>INVESTIMENTOS</b>	<b>10</b>	<b>-</b>	<b>16.071.188,52</b>
<b>IMOBILIZADO DE USO</b>	<b>11</b>	<b>12.543.038,99</b>	<b>11.158.709,93</b>
<b>INTANGÍVEL</b>	<b>12</b>	<b>1.229.381,90</b>	<b>929.381,90</b>
<b>(-) DEPRECIAÇÕES E AMORTIZAÇÕES</b>	<b>11,12</b>	<b>(5.152.978,74)</b>	<b>(4.337.609,95)</b>
<b>TOTAL DO ATIVO</b>		<b>670.455.934,87</b>	<b>637.502.029,69</b>
<b>PASSIVO E PATRIMÔNIO LÍQUIDO</b>		<b>670.455.934,87</b>	<b>637.502.029,69</b>
<b>DEPÓSITOS</b>	<b>13</b>	<b>513.267.971,31</b>	<b>482.304.931,63</b>
Depósitos à Vista		113.052.871,61	154.977.392,58
Depósitos Sob Aviso		6.231.819,69	5.924.462,37
Depósitos a Prazo		393.983.280,01	321.403.076,68
<b>DEMAIS INSTRUMENTOS FINANCEIROS</b>		<b>27.277.755,22</b>	<b>32.302.280,05</b>
Recursos de Aceite e Emissão de Títulos	14	26.866.256,68	31.921.417,64
Obrigações por Empréstimos e Repasses		-	4,50
Outros Passivos Financeiros	15	411.498,54	380.857,91
<b>PROVISÕES</b>	<b>16</b>	<b>11.817.765,11</b>	<b>10.420.352,84</b>
<b>OBRIGAÇÕES FISCAIS CORRENTES E DIFERIDAS</b>	<b>17</b>	<b>1.675.290,52</b>	<b>1.143.910,99</b>
<b>OUTROS PASSIVOS</b>	<b>18</b>	<b>16.269.587,82</b>	<b>14.057.924,55</b>
<b>PATRIMÔNIO LÍQUIDO</b>	<b>19</b>	<b>100.147.564,89</b>	<b>97.272.629,63</b>
CAPITAL SOCIAL		94.428.353,93	88.937.962,62
RESERVAS DE SOBRAS		4.847.788,86	4.264.427,08
SOBRAS OU PERDAS ACUMULADAS		871.422,10	4.070.239,93
<b>TOTAL DO PASSIVO E PATRIMÔNIO LÍQUIDO</b>		<b>670.455.934,87</b>	<b>637.502.029,69</b>

As Notas Explicativas da Administração são parte integrante das demonstrações financeiras.

## DEMONSTRAÇÃO DAS SOBRAS OU PERDAS

em 31/12/2021 e 31/12/2022

(em reais)

	Notas	2 ° Sem. 2022	31/12/2022	31/12/2021
<b>INGRESSOS E RECEITAS DA INTERMEDIÇÃO FINANCEIRA</b>		<b>62.883.928,24</b>	<b>113.730.182,20</b>	<b>67.360.558,15</b>
Operações de Crédito	21	47.436.801,59	86.168.206,03	55.606.471,47
Ingressos de Depósitos Intercooperativos		15.445.853,37	27.559.710,40	11.753.357,45
Resultado de Operações com Títulos e Valores Mobiliários		1.273,28	2.265,77	729,23
<b>DISPÊNDIOS E DESPESAS DA INTERMEDIÇÃO FINANCEIRA</b>	<b>22</b>	<b>(40.931.502,14)</b>	<b>(72.544.773,28)</b>	<b>(32.627.957,62)</b>
Operações de Captação no Mercado		(27.028.718,03)	(46.855.476,96)	(15.970.095,09)
Operações de Empréstimos e Repasses		-	-	(614,38)
Provisões para Perdas Esperadas Associadas ao Risco de Crédito		(13.902.784,11)	(25.689.296,32)	(16.657.248,15)
<b>RESULTADO BRUTO DA INTERMEDIÇÃO FINANCEIRA</b>		<b>21.952.426,10</b>	<b>41.185.408,92</b>	<b>34.732.600,53</b>
<b>OUTROS INGRESSOS E RECEITAS/DISPÊNDIOS E DESPESAS OPERACIONAIS</b>		<b>(15.747.038,10)</b>	<b>(32.036.276,93)</b>	<b>(25.381.401,79)</b>
Ingressos e Receitas de Prestação de Serviços	23	5.446.875,75	9.950.873,96	8.627.108,46
Rendas de Tarifas	24	2.269.625,68	3.838.588,18	435.981,91
Dispêndios e Despesas de Pessoal	25	(13.508.284,69)	(25.614.529,14)	(17.266.981,53)
Outros Dispêndios e Despesas Administrativas	26	(12.153.911,01)	(23.252.215,91)	(19.421.809,89)
Dispêndios e Despesas Tributárias	27	(558.528,00)	(972.791,81)	(878.018,32)
Outros Ingressos e Receitas Operacionais	28	4.556.064,26	7.201.216,25	5.366.196,65
Outros Dispêndios e Despesas Operacionais	29	(1.798.880,09)	(3.187.418,46)	(2.243.879,07)
<b>PROVISÕES</b>	<b>30</b>	<b>(1.002.713,42)</b>	<b>(1.431.680,76)</b>	<b>(666.139,83)</b>
Provisões/Reversões para Contingências		(783.702,66)	(970.107,73)	(513.584,38)
Provisões/Reversões para Garantias Prestadas		(219.010,76)	(461.573,03)	(152.555,45)
<b>RESULTADO OPERACIONAL</b>		<b>5.202.674,58</b>	<b>7.717.451,23</b>	<b>8.685.058,91</b>
<b>OUTRAS RECEITAS E DESPESAS</b>	<b>31</b>	<b>28.859,83</b>	<b>(533.859,04)</b>	<b>(151.381,40)</b>
<b>SOBRAS OU PERDAS ANTES DA TRIBUTAÇÃO E PARTICIPAÇÕES</b>		<b>5.231.534,41</b>	<b>7.183.592,19</b>	<b>8.533.677,51</b>
<b>IMPOSTO DE RENDA E CONTRIBUIÇÃO SOCIAL</b>		<b>685.289,37</b>	<b>-</b>	<b>(107.036,48)</b>
Imposto de Renda Sobre Atos Não Cooperados		423.530,44	-	(54.320,85)
Contribuição Social Sobre Atos Não Cooperados		261.758,93	-	(52.715,63)
<b>SOBRAS OU PERDAS DO PERÍODO ANTES DAS DESTINAÇÕES E DOS JUROS AO CAPITAL</b>		<b>5.916.823,78</b>	<b>7.183.592,19</b>	<b>8.426.641,03</b>
<b>JUROS AO CAPITAL</b>		<b>(6.610.278,44)</b>	<b>(6.610.278,44)</b>	<b>(3.243.221,01)</b>
<b>SOBRAS OU PERDAS DO PERÍODO ANTES DAS DESTINAÇÕES</b>		<b>(693.454,66)</b>	<b>573.313,75</b>	<b>5.183.420,02</b>

As Notas Explicativas da Administração são parte integrante das demonstrações financeiras.



# DEMONSTRAÇÃO DAS MUTAÇÕES DO PATRIMÔNIO LÍQUIDO

em 31/12/2021 e 31/12/2022

(em reais)

	Notas	CAPITAL SUBSCRITO	CAPITAL A REALIZAR	RESERVA LEGAL	SOBRAS OU PERDAS ACUMULADAS	TOTAIS
<b>Saldos em 31/12/2020</b>		<b>73.225.798,63</b>	<b>(9.283.187,28)</b>	<b>9.183.168,26</b>	<b>5.084.270,40</b>	<b>78.210.050,01</b>
<b>Destinações das Sobras do Exercício Anterior:</b>						
Distribuição de sobras para associados		1.029.556,96	-	-	(5.084.270,40)	(4.054.713,44)
<b>Constituição de reservas por Incorporações</b>		-	-	<b>1.620.218,32</b>	-	<b>1.620.218,32</b>
<b>Movimentação de Capital:</b>						
Por Subscrição/Realização		37.466.767,83	(8.113.073,85)	-	-	29.353.693,98
Por Devolução (-)		(8.558.469,82)	-	-	-	(8.558.469,82)
Estorno de Capital		(313,06)	-	-	-	(313,06)
Reversão/Realização de Reservas		-	-	(7.575.643,50)	7.575.643,50	0,00
<b>Reversão/Realização de Fundos</b>		-	-	-	<b>182.674,91</b>	<b>182.674,91</b>
<b>Sobras ou Perdas do Período Antes das Destinações e dos Juros ao Capital</b>		-	-	-	<b>8.426.641,03</b>	<b>8.426.641,03</b>
<b>Remuneração de Juros sobre o Capital Próprio:</b>						
Provisão de Juros sobre o Capital Próprio		-	-	-	(3.243.221,01)	(3.243.221,01)
Juros sobre o Capital Próprio, Líquido		3.170.883,21	-	-	-	3.170.883,21
<b>Movimentações por Incorporações</b>		-	-	-	<b>(7.575.643,50)</b>	<b>(7.575.643,50)</b>
<b>Destinações das Sobras do Período:</b>						
Fundo de Reserva		-	-	1.036.684,00	(1.036.684,00)	-
FATES - Atos Cooperativos		-	-	-	(259.171,00)	(259.171,00)
<b>Saldos em 31/12/2021</b>		<b>106.334.223,75</b>	<b>(17.396.261,13)</b>	<b>4.264.427,08</b>	<b>4.070.239,93</b>	<b>97.272.629,63</b>
<b>Saldos em 31/12/2021</b>		<b>106.334.223,75</b>	<b>(17.396.261,13)</b>	<b>4.264.427,08</b>	<b>4.070.239,93</b>	<b>97.272.629,63</b>
<b>Destinações das Sobras do Exercício Anterior:</b>						
Distribuição de sobras para associados		2.035.248,54	-	-	(4.070.239,93)	(2.034.991,39)
<b>Outros Eventos/Reservas</b>		-	-	<b>411.367,65</b>	-	<b>411.367,65</b>
<b>Movimentação de Capital:</b>						
Por Subscrição/Realização		22.195.827,63	(13.418.037,54)	-	-	8.777.790,09
Por Devolução (-)		(11.408.368,71)	-	-	-	(11.408.368,71)
Estorno de Capital		(3.974,18)	-	-	-	(3.974,18)
Reversão/Realização de Fundos		-	-	-	<b>498.768,17</b>	<b>498.768,17</b>
<b>Sobras ou Perdas do Período Antes das Destinações e dos Juros ao Capital</b>		-	-	-	<b>7.183.592,19</b>	<b>7.183.592,19</b>
<b>Remuneração de Juros sobre o Capital Próprio:</b>						
Provisão de Juros sobre o Capital Próprio		-	-	-	(6.610.278,44)	(6.610.278,44)
Juros sobre o Capital Próprio, Líquido		6.089.695,57	-	-	-	6.089.695,57
<b>Destinações das Sobras do Período:</b>						
Fundo de Reserva		-	-	171.994,13	(171.994,13)	0,00
FATES - Atos Cooperativos		-	-	-	(28.665,69)	(28.665,69)
<b>Saldos em 31/12/2022</b>		<b>125.242.652,60</b>	<b>(30.814.298,67)</b>	<b>4.847.788,86</b>	<b>871.422,10</b>	<b>100.147.564,89</b>



# DEMONSTRAÇÃO DAS MUTAÇÕES DO PATRIMÔNIO LÍQUIDO

em 31/12/2021 e 31/12/2022

(em reais)

	Notas	CAPITAL SUBSCRITO	CAPITAL A REALIZAR	RESERVA LEGAL	SOBRAS OU PERDAS ACUMULADAS	TOTAIS
<b>Saldos em 30/06/2022</b>		114.165.316,64	(23.149.076,60)	4.264.427,08	1.266.768,41	96.547.435,53
<b>Outros Eventos/Reservas</b>		-	-	411.367,65	-	411.367,65
<b>Movimentação de Capital:</b>						
Por Subscrição/Realização		12.413.162,70	(7.665.222,07)	-	-	4.747.940,63
Por Devolução (-)		(7.423.634,85)	-	-	-	(7.423.634,85)
Estorno de Capital		(1.887,46)	-	-	-	(1.887,46)
<b>Reversão/Realização de Fundos</b>		-	-	-	498.768,17	498.768,17
<b>Sobras ou Perdas do Período Antes das Destinações e dos Juros ao Capital</b>		-	-	-	5.916.823,78	5.916.823,78
<b>Remuneração de Juros sobre o Capital Próprio:</b>						
Provisão de Juros sobre o Capital Próprio		-	-	-	(6.610.278,44)	(6.610.278,44)
Juros sobre o Capital Próprio, Líquido		6.089.695,57	-	-	-	6.089.695,57
<b>Destinações das Sobras do Período:</b>						
Fundo de Reserva		-	-	171.994,13	(171.994,13)	0,00
FATES - Atos Cooperativos		-	-	-	(28.665,69)	(28.665,69)
<b>Saldos em 31/12/2022</b>		125.242.652,60	(30.814.298,67)	4.847.788,86	871.422,10	100.147.564,89

As Notas Explicativas da Administração são parte integrante das demonstrações financeiras.



## DEMONSTRAÇÃO DOS FLUXOS DE CAIXA

em 31/12/2021 e 31/12/2022

(em reais)

	Notas	2 ° Sem. 2022	31/12/2022	31/12/2021
<b>SOBRAS OU PERDAS ANTES DA TRIBUTAÇÃO E PARTICIPAÇÕES</b>		<b>5.231.534,41</b>	<b>7.183.592,19</b>	<b>8.533.677,51</b>
Juros sobre o Capital Próprio Recebidos		(1.548.199,86)	(1.579.467,88)	(541.239,41)
Distribuição de Sobras e Dividendos		-	(4.500,26)	(159.511,47)
Provisões/Reversões para Perdas Esperadas Associadas ao Risco de Crédito		13.902.784,11	25.689.296,32	16.657.248,15
Provisões/Reversões para Garantias Prestadas		219.010,76	461.573,03	152.555,45
Provisões/Reversões Não Operacionais		-	70.000,00	50.000,00
Provisões/Reversões para Contingências		783.702,66	970.107,73	513.584,38
Atualização de Depósitos em Garantia		(575.015,17)	(948.410,21)	(233.095,37)
Depreciações e Amortizações		524.310,27	1.061.838,56	765.165,07
<b>SOBRAS OU PERDAS ANTES DA TRIBUTAÇÃO E PARTICIPAÇÕES AJUSTADO</b>		<b>18.538.127,18</b>	<b>32.904.029,48</b>	<b>25.738.384,31</b>
<b>(Aumento)/Redução em Ativos Operacionais</b>				
Títulos e Valores Mobiliários		(1.556.552,37)	562.153,87	15.108,76
Operações de Crédito		(38.111.354,36)	(63.269.777,15)	(85.240.740,04)
Outros Ativos Financeiros		(2.875.252,58)	(4.879.675,85)	(2.099.316,58)
Ativos Fiscais Correntes e Diferidos		(230.947,77)	(401.720,63)	(157.733,05)
Outros Ativos		2.493.754,02	10.225.821,10	(13.152.089,46)
<b>Aumento/(Redução) em Passivos Operacionais</b>				
Depósitos à Vista		(5.825.456,71)	(41.924.520,97)	35.482.126,94
Depósitos sob Aviso		227.342,75	307.357,32	8.381,81
Depósitos a Prazo		51.731.047,77	72.580.203,33	(40.478.471,41)
Recursos de Aceite e Emissão de Títulos		(3.068.851,92)	(5.055.160,96)	28.865.394,86
Obrigações por Empréstimos e Repasses		-	(4,50)	4,50
Outros Passivos Financeiros		(113.873,12)	30.640,63	57.769,95
Provisões		-	(34.268,49)	173.877,96
Obrigações Fiscais Correntes e Diferidas		575.298,07	531.379,53	376.346,47
Outros Passivos		(5.202.077,26)	(4.398.615,17)	4.122.257,60
FATES - Atos Cooperativos		(28.665,69)	(28.665,69)	(259.171,00)
Imposto de Renda Pago		-	-	(54.320,85)
Contribuição Social Pago		-	-	(179.984,18)
<b>CAIXA LÍQUIDO APLICADO / ORIGINADO EM ATIVIDADES OPERACIONAIS</b>		<b>16.552.538,01</b>	<b>(2.850.824,15)</b>	<b>(46.782.173,41)</b>

## DEMONSTRAÇÃO DOS FLUXOS DE CAIXA

em 31/12/2021 e 31/12/2022  
(em reais)

	Notas	2 ° Sem. 2022	31/12/2022	31/12/2021
<b>Atividades de Investimentos</b>				
Distribuição de Dividendos Recebidos		-	3.325,51	-
Distribuição de Sobras da Central Recebidos		-	1.174,75	159.511,47
Juros sobre o Capital Próprio Recebidos		1.548.199,86	1.579.467,88	541.239,41
Aquisição de Intangível		(300.000,00)	(300.000,00)	(562.816,11)
Aquisição de Imobilizado de Uso		(1.481.947,92)	(1.630.798,83)	(3.048.996,84)
Aquisição de Investimentos		-	-	(4.743.344,33)
<b>CAIXA LÍQUIDO APLICADO / ORIGINADO EM ATIVIDADES DE INVESTIMENTOS</b>		<b>(233.748,06)</b>	<b>(346.830,69)</b>	<b>(7.654.406,40)</b>
<b>Atividades de Financiamentos</b>				
Aumento por novos aportes de Capital		4.747.940,63	8.777.790,09	29.353.693,98
Devolução de Capital à Cooperados		(7.423.634,85)	(11.408.368,71)	(8.558.469,82)
Estorno de Capital		(1.887,46)	(3.974,18)	(313,06)
Distribuição de Sobras Para Associados Pago		-	(2.034.991,39)	(4.054.713,44)
Juros sobre o Capital Próprio, Líquido		6.089.695,57	6.089.695,57	3.170.883,21
Aumento nas reservas por incorporações		-	-	1.620.218,32
Sobras/Perdas por incorporações		-	-	(7.575.643,50)
Reversão/Realização de Fundos		498.768,17	498.768,17	182.674,91
Outros Eventos/Reservas		411.367,65	411.367,65	-
<b>CAIXA LÍQUIDO APLICADO / ORIGINADO EM ATIVIDADES DE FINANCIAMENTOS</b>		<b>4.322.249,71</b>	<b>2.330.287,20</b>	<b>14.138.330,60</b>
<b>AUMENTO / REDUÇÃO LÍQUIDA DE CAIXA E EQUIVALENTES DE CAIXA</b>		<b>20.641.039,66</b>	<b>(867.367,64)</b>	<b>(40.298.249,21)</b>
<b>Modificações Líquidas de Caixa e Equivalentes de Caixa</b>				
Caixa e Equivalentes de Caixa No Início do Período		223.036.035,51	244.544.442,81	284.842.692,02
Caixa e Equivalentes de Caixa No Fim do Período	4	243.677.075,17	243.677.075,17	244.544.442,81
<b>Variação Líquida de Caixa e Equivalentes de Caixa</b>		<b>20.641.039,66</b>	<b>(867.367,64)</b>	<b>(40.298.249,21)</b>

As Notas Explicativas da Administração são parte integrante das demonstrações financeiras.



## DEMONSTRAÇÃO DO RESULTADO ABRANGENTE

em 31/12/2021 e 31/12/2022

(em reais)

	Notas	2 ° Sem. 2022	31/12/2022	31/12/2021
<b>SOBRAS OU PERDAS DO PERÍODO ANTES DAS DESTINAÇÕES E DOS JUROS AO CAPITAL</b>		<b>5.916.823,78</b>	<b>7.183.592,19</b>	<b>8.426.641,03</b>
<b>OUTROS RESULTADOS ABRANGENTES</b>		<b>-</b>	<b>-</b>	<b>-</b>
<b>TOTAL DO RESULTADO ABRANGENTE</b>		<b>5.916.823,78</b>	<b>7.183.592,19</b>	<b>8.426.641,03</b>

*As Notas Explicativas da Administração são parte integrante das demonstrações financeiras.*





# NOTAS EXPLICATIVAS



# NOTAS EXPLICATIVAS DA ADMINISTRAÇÃO ÀS DEMONSTRAÇÕES FINANCEIRAS PARA O PERÍODO FINDO EM 31 DE DEZEMBRO DE 2022 EM REAIS (R\$)

## 1. Contexto Operacional

A **COOPERATIVA SICOOB UNIMAIS METROPOLITANA - COOPERATIVA DE CRÉDITO DE LIVRE ADMISSÃO**, doravante denominado **UNIMAIS METROPOLITANA**, é uma Cooperativa de Crédito Singular, instituição financeira não bancária, fundada em **20/06/1994**, filiada à **CCE E CRÉDITO SICOOB UNIMAIS RIO LTDA – SICOOB CENTRAL UNIMAIS RIO** e componente da **Confederação Nacional das Cooperativas do Sicoob – SICOOB CONFEDERAÇÃO**, em conjunto com outras Cooperativas Singulares e Centrais. Tem sua constituição e o funcionamento regulamentados pela Lei nº 4.595/1964, que dispõe sobre a *Política e as Instituições Monetárias, Bancárias e Creditícias*; pela Lei nº 5.764/1971, que define a *Política Nacional do Cooperativismo* e institui o regime jurídico das sociedades Cooperativas; pela Lei Complementar nº 130/2009, que dispõe sobre o *Sistema Nacional de Crédito Cooperativo*; pela Resolução CMN nº 4.434/2015, que dispõe sobre a constituição e funcionamento de Cooperativas de Crédito; e pela Resolução CMN nº 4.970/2021, que dispõe sobre os processos de autorização de funcionamento das instituições que especifica.

O UNIMAIS METROPOLITANA, sediado à **RUA DR. CARVALHO DE MENDONÇA, Nº 187, ENCRUZILHADA, SANTOS - SP**, possui 30 Postos de Atendimento (PAs) nas seguintes localidades: GUARUJÁ - SP, CUBATÃO - SP, SÃO VICENTE - SP, PRAIA GRANDE - SP, PERUÍBE - SP, SANTANA - SP, SÃO PAULO - SP, OSASCO - SP, MOGI DAS CRUZES - SP, SANTO ANDRÉ - SP, GUARULHOS - SP, SANTOS - SP, RIO DE JANEIRO - RJ, PETRÓPOLIS - RJ, BLUMENAU - SC, TERESÓPOLIS - RJ, TRÊS RIOS - RJ, TUBARÃO - SC, BARUERI - SP, COTIA - SP, BERTIOGA - SP, MAUÁ - SP, MOGUAGUÁ - SP.

O UNIMAIS METROPOLITANA tem como atividade preponderante a operação na área creditícia e como finalidades:

- (i) Proporcionar, por meio da mutualidade, assistência financeira aos associados;
- (ii) Formar educacionalmente seus associados, no sentido de fomentar o cooperativismo, com a ajuda mútua da economia sistemática e o uso adequado do crédito; e
- (iii) Praticar, nos termos dos normativos vigentes, as seguintes operações, entre outras: captação de recursos; concessão de créditos; prestação de garantias; prestação de serviços; formalização de convênios com outras instituições financeiras; e aplicação de recursos no mercado financeiro, incluindo depósitos a prazo com ou sem emissão de certificado, visando preservar o poder de compra da moeda e remunerar os recursos.

## 2. Apresentação das Demonstrações Contábeis

As demonstrações financeiras foram elaboradas de acordo com as práticas contábeis adotadas no Brasil e aplicáveis às instituições financeiras autorizadas a funcionar pelo Banco Central do Brasil – BCB. Foram observadas: as diretrizes emanadas pela Lei nº 6.404/1976, bem como as alterações introduzidas pelas Leis nº 11.638/2007, 11.941/2009 e 13.818/2019; as instruções constantes nas *Normas Brasileiras de Contabilidade* (especificamente aquelas aplicáveis às entidades Cooperativas); as orientações concedidas pela Lei do Cooperativismo nº 5.764/1971 e pela Lei Complementar nº 130/2009; e normas emanadas pelo BCB e *Conselho Monetário Nacional – CMN*, consolidadas no *Plano Contábil das Instituições do Sistema Financeiro Nacional – COSIF*, consonante à Resolução CMN nº 4.818/2020 e Resolução BCB nº 2/2020.

Em função do processo de convergência com as normas internacionais de contabilidade, algumas normas e interpretações foram emitidas pelo *Comitê de Pronunciamentos Contábeis - CPC*, as quais são aplicáveis às instituições financeiras somente quando aprovadas pelo BCB, naquilo que não confrontar com as normas por ele emitidas anteriormente, conforme CPC 01, 02, 03, 04, 05, 10, 23, 24, 25, 27, 33, 41 e 46. Os pronunciamentos contábeis já aprovados pelo BCB foram empregados integralmente na elaboração destas demonstrações financeiras, quando aplicáveis à esta cooperativa.

A aprovação das demonstrações financeiras aqui apresentadas foi concedida pela Administração em 08/02/2023.

### 2.1 Mudanças nas Políticas Contábeis e Divulgação

#### a) Mudanças em vigor

Apresentamos a seguir um resumo sobre as normas emitidas pelos órgãos reguladores em exercícios anteriores e atual,

mas que entraram em vigor a partir de durante o exercício de 2022

**Resolução CMN nº 4.817, de 29 de maio de 2020:** a norma estabelece os critérios para mensuração e reconhecimento contábeis, pelas instituições financeiras, de investimentos em coligadas, controladas e controladas em conjunto, no Brasil e no exterior, incluindo operações de aquisição de participações, no caso de investidas no exterior, além de critérios de variação cambial; avaliação pelo método da equivalência patrimonial; investimentos mantidos para venda; e operações de incorporação, fusão e cisão. Diante dos impactos das alterações para o processo de incorporação de Cooperativas, foram promovidas reuniões com o Banco Central do Brasil, definindo procedimentos internos para atender ao novo requerimento da Resolução.

**Resolução BCB nº 33, de 29 de outubro de 2020:** a norma dispõe sobre os procedimentos a serem adotados pelas instituições autorizadas a funcionar pelo Banco Central do Brasil para a divulgação, em notas explicativas, de informações relacionadas a investimentos em coligadas, controladas e controladas em conjunto.

**Resolução CMN nº 4.872, de 27 de novembro de 2020:** a norma dispõe sobre os critérios gerais para o registro contábil do patrimônio líquido das instituições autorizadas a funcionar pelo Banco Central do Brasil. As principais alterações decorrentes do normativo são:

- i) definição das destinações possíveis das sobras ou perdas, não sendo permitido mantê-las sem a devida destinação por ocasião da Assembleia Geral;
- ii) sobre a remuneração de quotas-partes do capital, se não for distribuída em decorrência de incompatibilidade com a situação financeira da instituição, deverá ser registrada na adequada conta de Reservas Especiais.

**Resolução BCB nº 92, de 6 de maio de 2021:** a norma dispõe sobre a estrutura do elenco de contas Cosif a ser observado pelas instituições financeiras e demais instituições a funcionar pelo Banco Central do Brasil. Os impactos decorrentes desse normativo abrangem a exclusão do grupo Cosif que evidenciava Resultados de Exercícios Futuros e a atualização na nomenclatura de todos os grupos vigentes de 1º nível, a saber: Ativo Realizável; Ativo Permanente; Compensação Ativa; Passivo Exigível; Patrimônio Líquido; Resultado Credor; Resultado Devedor; e Compensação Passiva.

**Resolução CMN nº 4.924, de 24 de junho de 2021:** a norma dispõe sobre princípios gerais para reconhecimento, mensuração, escrituração e evidenciação contábeis pelas instituições financeiras e demais instituições a funcionar pelo Banco Central do Brasil. As principais alterações são:

- i) a recepção do CPC 00 (R2) - Estrutura Conceitual para Relatório Financeiro, o qual não altera nem sobrepõe outros pronunciamentos, e não modifica os critérios de reconhecimento e desreconhecimento do ativo e passivo nas demonstrações financeiras;
- ii) a recepção do CPC 47 – Receita de Contrato com Cliente, o qual estabelece os princípios que a entidade deve aplicar para apresentar informações úteis aos usuários de demonstrações financeiras sobre a natureza, o valor, a época e a incerteza de receitas e fluxos de caixa provenientes de contrato com cliente;
- iii) na mensuração de ativos e passivos, quando não houver regulamentação específica, será necessário:
  - a) mensurar os ativos pelo menor valor entre o custo e o valor justo na data-base do balancete ou balanço;
  - b) mensurar os passivos:
    - b1) pelo valor de liquidação previsto em contrato;
    - b2) pelo valor estimado da obrigação, quando o contrato não especificar valor de pagamento.

**Resolução CMN nº 4.966, de 25 de novembro de 2021:** a norma dispõe sobre os conceitos e os critérios contábeis aplicáveis a instrumentos financeiros, e quanto a designação e ao reconhecimento das relações de proteção (contabilidade de hedge) pelas instituições financeiras e demais instituições autorizadas a funcionar pelo Banco Central do Brasil. Entrou em vigor em 1º de janeiro de 2022: a mensuração dos investimentos em coligadas, controladas e controladas em conjunto avaliados pelo método de equivalência patrimonial destinados a venda; a divulgação das demonstrações financeiras consolidadas de acordo o Padrão Contábil das Instituições Reguladas pelo Banco Central do Brasil (Cosif) e das demonstrações no padrão contábil internacional; a elaboração do plano de implementação desse normativo, no que tange às alterações a serem aplicadas a partir de 1º/1/2025, além da sua aprovação e divulgação. O resumo do plano de implantação, conforme artigo 76 inciso II, é apresentado na nota nº 35.

**Consolidação do Cosif:** no intuito de conciliar em ato normativo único as rubricas de cada um dos grupos contábeis





que compõem o Elenco de Contas do Cosif, segundo a Resolução BCB nº 92/2021, o Banco Central do Brasil divulgou em 1º/4/2022 as Instruções Normativas mencionadas a seguir, com entrada em vigor a partir de 1º/7/2022: **Instrução Normativa nº 268, de 1 de abril de 2022**, que define as rubricas contábeis do grupo Ativo Realizável; **Instrução Normativa nº 269, de 1 de abril de 2022**, que define as rubricas contábeis do grupo Ativo Permanente; **Instrução Normativa nº 270, de 1 de abril de 2022**, que define as rubricas contábeis do grupo Compensação Ativa; **Instrução Normativa nº 271, de 1 de abril de 2022**, que define as rubricas contábeis do grupo Passivo Exigível; **Instrução Normativa nº 272, de 1 de abril de 2022**, que define as rubricas contábeis do grupo Patrimônio Líquido; **Instrução Normativa nº 273, de 1 de abril de 2022**, que define as rubricas contábeis do grupo Resultado Credor; **Instrução Normativa nº 275, de 1 de abril de 2022**, que define as rubricas contábeis do grupo Compensação Passiva.

Em complemento, na data de 27/10/2022 o Banco Central do Brasil divulgou a **Instrução Normativa BCB nº 315**, que define as rubricas contábeis do grupo Resultado Devedor, em substituição à Instrução Normativa BCB nº 274 de 1/4/2022.

**Lei Complementar nº 196, de 24 de agosto de 2022:** a norma altera a Lei Complementar nº 130 de 17/4/2009, integrando as confederações de serviço constituídas por cooperativas centrais de crédito no Sistema Nacional de Crédito Cooperativo e entre as instituições sujeitas a autorização e normatização do Banco Central do Brasil; define o tratamento das perdas, no caso de incorporação; expande o campo de aplicação dos recursos destinados ao Fundo de Assistência Técnica, Educacional e Social – FATES; qualifica as quotas de capital como impenhoráveis e permite que os saldos de capital, de remuneração de capital e de sobras a pagar não procurados pelos associados demitidos, eliminados ou excluídos sejam revertidos ao fundo de reserva da cooperativa, após decorridos 5 (cinco) anos do processo de desligamento.

Os impactos foram avaliados e concluiu-se necessária a adequação de normatizações internas, cujo processo de elaboração e divulgação já está em andamento.

#### **b) Mudanças a serem aplicadas em períodos futuros**

A seguir, trazemos um resumo sobre as novas normas recentemente emitidas pelos órgãos reguladores, ainda a serem adotadas pela Cooperativa:

**Instrução Normativa BCB nº 319, de 4 de novembro de 2022:** a norma revoga a Carta Circular nº 3.429 de 11/2/2010, excluindo a possibilidade de reconhecer no passivo as obrigações tributárias objeto de discussão judicial, para as quais não exista probabilidade de perda.

A mensuração dos impactos se dará através da análise sistemática das provisões passivas constituídas, referentes a processos judiciais em andamento. Para aqueles em que não seja identificada perda provável, a reversão será indispensável. Este normativo entra em vigor em 1º de janeiro de 2023.

**Resolução BCB nº 208, de 22 de março de 2022:** a norma trata da remessa diária de informações ao Banco Central do Brasil referentes a poupança, volume financeiro das transações de pagamento realizadas no dia, Certificados de Depósito Bancário (CDBs), Recibos de Depósito Bancário (RDBs) e depósitos de aviso prévio de emissão própria e saldos contábeis de natureza ativa e passiva, tais como disponibilidades, depósitos, recursos disponíveis de clientes, entre outros.

O estudo acerca das ações necessárias para atender o normativo foram iniciadas, porém aguarda novas instruções a serem emitidas pelo Banco Central do Brasil. Este normativo entra em vigor em 1º de março de 2023.

**Resolução CMN nº 5.051, de 25 de novembro de 2022:** dispõe sobre a organização e o funcionamento de cooperativas de crédito. Em suma, consolida em ato normativo único sobre práticas atribuíveis às cooperativas filiadas, cooperativas centrais e confederações de crédito.

Apesar dessa conclusão prévia, o normativo está sendo analisado pela cooperativa e, em caso de alterações nas práticas adotadas, esses impactos serão considerados até a data de sua vigência. Este normativo entra em vigor em 1º de janeiro de 2023.

**Resolução CMN n.º 4.966, de 25 de novembro de 2021:** a Resolução dispõe sobre os conceitos e os critérios contábeis aplicáveis a instrumentos financeiros, bem como para a designação e o reconhecimento das relações de proteção (contabilidade de hedge) pelas instituições financeiras e demais instituições autorizadas a funcionar pelo BCB, buscando reduzir as assimetrias das normas contábeis previstas no Cosif em relação aos padrões internacionais. Entra em vigor em 1º/1/2025, exceto para os itens citados na sessão anterior, cuja vigência começa em 1º/1/2022.

Iniciou-se a avaliação dos impactos da adoção dos itens normativos vigentes a partir de 1º/1/2025, os quais serão divulgados de forma detalhada nas notas explicativas às demonstrações financeiras do exercício de 2024, conforme requerido pelo art. 78 do referido normativo.



**Lei nº 14.467, de 16 de novembro de 2022:** dispõe sobre o tratamento tributário aplicável às perdas incorridas no recebimento de créditos decorrentes das atividades das instituições autorizadas a funcionar pelo Banco Central do Brasil. O normativo autoriza a dedução, na determinação do lucro real e da base de cálculo da Contribuição Social sobre o Lucro Líquido - CSLL, as perdas incorridas no recebimento de créditos decorrentes de atividades relativas a operações em inadimplência e operações com pessoa jurídica em processo de falência ou em recuperação judicial.

Os impactos estão sendo analisados pela cooperativa e serão considerados até a data da vigência do normativo. Este normativo entra em vigor em 1º de janeiro de 2025.

**Resolução BCB nº 255, de 1 de novembro de 2022 e Instrução Normativa BCB nº 318, de 4 de novembro de 2022:** em consonância à reforma futura trazida pela Resolução CMN nº 4.966/2021, o Banco Central do Brasil definiu a reestruturação completa do elenco de contas do Cosif, estabelecendo a nova estrutura dos grupos e subgrupos de contas, tratados em separado nos normativos supracitados.

Iniciou-se a avaliação dos impactos nos sistemas operacionais, cuja análise está em paralelo à Resolução CMN nº 4.966 de 25/11/2021. Este normativo entra em vigor em 1º de janeiro de 2025.

## 2.2 Continuidade dos Negócios

A Administração avaliou a capacidade de a Cooperativa continuar operando normalmente e está convencida de que possui recursos suficientes para dar continuidade a seus negócios no futuro. Dessa forma, estas demonstrações financeiras foram preparadas com base no pressuposto de continuidade operacional.

A UNIMAIS METROPOLITANA contribui de forma responsável e atende a todos os protocolos de segurança a fim de evitar a propagação do Coronavírus, seguindo as recomendações e orientações do Ministério da Saúde, e adotando alternativas que auxiliam no cumprimento da nossa missão.

Embora o desaquecimento econômico, consequência das ações adotadas para conter a pandemia da Covid-19, tenha atingido diversos segmentos empresariais no Brasil e no mundo, tendo em vista a experiência da Cooperativa no gerenciamento e monitoramento de riscos, capital e liquidez, com o auxílio das estruturas centralizadas do Sicoob, bem como as informações existentes no momento dessa avaliação, não foram identificados indícios de quaisquer eventos que possam interromper suas operações em um futuro previsível.

## 3. Resumo das Principais Práticas Contábeis

### a) Apuração do Resultado

Os ingressos/receitas e os dispêndios/despesas são registrados de acordo com o regime de competência.

As receitas com prestação de serviços, típicas do sistema financeiro, são reconhecidas quando da prestação de serviços ao associado ou a terceiros.

Os dispêndios e as despesas e os ingressos e receitas operacionais, são proporcionalizados de acordo com os montantes do ingresso bruto de ato cooperativo e da receita bruta de ato não-cooperativo, quando não identificados com cada atividade.

De acordo com a Lei nº 5.764/1971, o resultado é segregado em atos cooperativos, aqueles praticados entre as Cooperativas e seus associados, ou Cooperativas entre si, para o cumprimento de seus objetivos estatutários, e os atos não cooperativos aqueles que importam em operações com terceiros não associados.

### b) Estimativas Contábeis

Na elaboração das demonstrações financeiras faz-se necessário utilizar estimativas para determinar o valor de certos ativos, passivos e outras transações considerando a melhor informação disponível. Incluem, portanto, estimativas referentes à provisão para créditos de liquidação duvidosa, à vida útil dos bens do ativo imobilizado, provisões para causas judiciais, entre outras. Os resultados reais podem apresentar variação em relação às estimativas utilizadas.

### c) Caixa e Equivalentes de Caixa

Composto pelas disponibilidades, pela Centralização Financeira mantida na Central e por aplicações financeiras de curto prazo, de alta liquidez, com risco insignificante de mudança de valores e limites e, com prazo de vencimento igual ou inferior a 90 dias, a contar da data de aquisição.

### d) Aplicações Interfinanceiras de Liquidez



Representam operações a preços fixos referentes às compras de títulos com compromisso de revenda e aplicações em depósitos interfinanceiros, e estão demonstradas pelo valor de resgate, líquidas dos rendimentos a apropriar correspondentes a períodos futuros.

#### **e) Títulos e Valores Mobiliários**

A carteira está composta por títulos de renda fixa, os quais são apresentados pelo custo acrescido dos rendimentos auferidos até a data do Balanço, ajustados aos respectivos valores de mercado, como aplicável; e Participações de Cooperativas, registradas pelo valor do custo, conforme reclassificação requerida pela Resolução CMN nº 4.817/2020.

#### **f) Relações Interfinanceiras – Centralização Financeira**

Os recursos captados pela Cooperativa que não tenham sido aplicados em suas atividades são concentrados por meio de transferências interfinanceiras para a Cooperativa Central, e utilizados por ela para aplicação financeira. De acordo com a Lei nº 5.764/1971, essas ações são definidas como atos cooperativos.

#### **g) Operações de Crédito**

As operações de crédito com encargos financeiros pré-fixados são registradas a valor futuro, retificadas por conta de rendas a apropriar, e as operações de crédito pós-fixadas são registradas a valor presente, calculadas por critério “*pro rata temporis*”, com base na variação dos respectivos indexadores pactuados.

#### **h) Provisão para Perdas Associadas ao Risco de Crédito**

Constituída em montante julgado suficiente pela Administração para cobrir eventuais perdas na realização dos valores a receber, levando-se em consideração a análise das operações em aberto, as garantias existentes, a experiência passada, a capacidade de pagamento e liquidez do tomador do crédito e os riscos específicos apresentados em cada operação, além da conjuntura econômica.

As Resoluções CMN nº 2.697/2000 e 2.682/1999 estabeleceram os critérios para classificação das operações de crédito, definindo regras para a constituição da provisão para operações de crédito, as quais estabelecem nove níveis de risco, de AA (risco mínimo) a H (risco máximo). As operações classificadas como nível “H” permanecem nessa classificação por seis meses, quando são baixadas contra a provisão existente e controladas em contas de compensação por, no mínimo, cinco anos e enquanto não forem esgotados todos os procedimentos para cobrança, não mais figurando no Balanço Patrimonial.

#### **i) Depósitos em Garantia**

Existem situações em que a Cooperativa questiona a legitimidade de determinados passivos ou ações em que figura como polo passivo. Por conta desses questionamentos, por ordem judicial ou por estratégia da própria administração, os valores em questão podem ser depositados em juízo, sem que haja a caracterização da liquidação do passivo.

#### **j) Investimentos**

Representam aplicações de recursos em participações em coligadas, controladas ou controladas em conjunto sujeitas à autorização de funcionamento pelo Banco Central do Brasil, bem como em outras instituições.

#### **k) Imobilizado de Uso**

Equipamentos de processamento de dados, móveis, utensílios e outros equipamentos, instalações, edificações, veículos e benfeitorias em imóveis de terceiros são demonstrados pelo custo de aquisição, deduzido da depreciação acumulada. Nos termos da Resolução CMN nº 4.535/2016, as depreciações são calculadas pelo método linear, com base em taxas determinadas pelo prazo de vida útil estimado dos bens.

#### **l) Intangível**

Correspondem aos direitos adquiridos que tenham por objeto bens incorpóreos destinados à manutenção da Cooperativa ou exercidos com essa finalidade, deduzidos da amortização acumulada. Nos termos da Resolução CMN nº 4.534/2016, as amortizações são calculadas pelo método linear, com base em taxas determinadas pelo prazo de vida útil estimado dos bens.

#### **m) Ativos Contingentes**

Não são reconhecidos contabilmente, exceto quando a Administração possui total controle da situação ou quando há garantias reais ou decisões judiciais favoráveis sobre as quais não cabem mais recursos contrários, caracterizando o ganho como praticamente certo. Os ativos contingentes com probabilidade de êxito provável, quando aplicável, são

apenas divulgados em notas explicativas às demonstrações financeiras.

#### **n) Obrigações por Empréstimos e Repasses**

As obrigações por empréstimos e repasses são reconhecidas inicialmente no recebimento dos recursos, líquidos dos custos da transação. Em seguida, os saldos dos empréstimos tomados são acrescidos de encargos e juros proporcionais ao período incorrido (“*pro rata temporis*”), assim como das despesas a apropriar referentes aos encargos contratados até o fim do contrato, quando calculáveis.

#### **o) Depósitos e Recursos de Aceite e Emissão de Títulos**

Os depósitos e os recursos de aceite e emissão de títulos são demonstrados pelos valores das exigibilidades e consideram, quando aplicáveis, os encargos exigíveis até a data do balanço, reconhecidos em base “*pro rata die*”.

#### **p) Outros Ativos**

São registrados pelo regime de competência, apresentados ao valor de custo ou de realização, incluindo, quando aplicável, os rendimentos e as variações monetárias auferidas, até a data do balanço.

#### **q) Outros Passivos**

Os demais passivos são demonstrados pelos valores conhecidos ou calculáveis, acrescidos, quando aplicável, dos correspondentes encargos e das variações monetárias incorridos.

#### **r) Provisões**

São reconhecidas quando a Cooperativa tem uma obrigação presente legal ou implícita como resultado de eventos passados, sendo provável que um recurso econômico seja requerido para saldar uma obrigação legal. As provisões são registradas tendo como base as melhores estimativas do risco envolvido.

#### **s) Provisões para Demandas Judiciais e Passivos Contingentes**

São reconhecidos contabilmente quando, com base na opinião de assessores jurídicos, for considerado provável o risco de perda de uma ação judicial ou administrativa, gerando uma provável saída no futuro de recursos para a liquidação das ações, e quando os montantes envolvidos forem mensurados com suficiente segurança. As ações com chance de perda possível são apenas divulgadas em nota explicativa às demonstrações financeiras, e as ações com chance remota de perda não são divulgadas.

#### **t) Obrigações Legais**

São aquelas que decorrem de um contrato por meio de termos explícitos ou implícitos, de uma lei ou um outro instrumento fundamentado em lei, que a Cooperativa tem por diretriz.

#### **u) Tributos**

Em cumprimento ao art. 87 da Lei nº 5.764/1971, os rendimentos auferidos através de serviços prestados a não associados são submetidos à tributação dos impostos que lhes cabem, sendo eles, a depender da natureza do serviço, Imposto de Renda (IRPJ), Contribuição Social Sobre o Lucro Líquido (CSLL), Programa de Integração Social (PIS), Contribuição para o Financiamento da Seguridade Social (COFINS) e Imposto Sobre Serviços de Qualquer Natureza (ISSQN).

O IRPJ e a CSLL têm incidência sobre os atos não cooperativos, situação prevista no caput do art. 194 do Decreto 9.580/2018 (RIR2018), nas alíquotas de 15%, acrescida de adicional de 10%, para o IRPJ e 16% para a CSLL. Ambas as alíquotas incidem sobre o lucro líquido, após os devidos ajustes e compensações de prejuízos.

Ainda no âmbito federal, as cooperativas contribuem com o PIS à alíquota de 0,65% e COFINS à alíquota de 4%, incidentes sobre as receitas auferidas com não associados, após deduções legais previstas na legislação tributária.

O ISSQN é aplicado sobre as receitas auferidas com serviços específicos, sendo recolhido mediante a aplicação de alíquota definida pelo município sede do Ponto de Atendimento (PA) que tenha prestado o serviço à não associado.

O resultado apurado em operações realizadas com cooperados não tem incidência de tributação.

#### **v) Segregação em Circulante e Não Circulante**

No Balanço Patrimonial, os ativos e passivos são apresentados por ordem de liquidez. Em Notas Explicativas, os valores realizáveis e exigíveis com prazos inferiores a doze meses após a data-base do balanço estão classificados no curto prazo (circulante), e os prazos superiores, no longo prazo (não circulante).



#### w) Valor Recuperável de Ativos – Impairment

A redução do valor recuperável dos ativos não financeiros (*impairment*) é reconhecida como perda, quando o valor de contabilização de um ativo – exceto outros valores e bens – for maior do que o seu valor recuperável ou de realização. As perdas por “*impairment*”, quando aplicáveis, são registradas no resultado do período em que foram identificadas.

#### x) Partes Relacionadas

São consideradas partes relacionadas as pessoas físicas que têm autoridade e responsabilidade de planejar, dirigir e controlar as atividades da Cooperativa e membros próximos da família de tais pessoas, bem como entidades que participam do mesmo grupo econômico ou que são coligadas, controladas ou controladas em conjunto pela entidade que está elaborando seus demonstrativos financeiros, conforme CPC 05 (R1) – Divulgação sobre Partes Relacionadas (Comitê de Pronunciamentos Contábeis, em 7/10/2010).

Dessa forma, para fins de elaboração e divulgação das demonstrações financeiras e respectivas notas explicativas, não são consideradas partes relacionadas os membros do Conselho Fiscal.

#### y) Resultados Recorrentes e Não Recorrentes

Como definido pela Resolução BCB nº 2/2020, os resultados recorrentes são aqueles que estão relacionados com as atividades características da Cooperativa ocorridas com frequência no presente e previstas para ocorrer no futuro, enquanto os resultados não recorrentes são aqueles decorrentes de um evento extraordinário e/ou imprevisível, com a tendência de não se repetir no futuro.

#### z) Instrumentos Financeiros

O UNIMAIS METROPOLITANA opera com diversos instrumentos financeiros, com destaque para disponibilidades, relações interfinanceiras, operações de crédito, depósitos à vista e a prazo, empréstimos e repasses.

Os instrumentos financeiros ativos e passivos estão registrados no balanço patrimonial a valores contábeis, os quais se aproximam dos valores justos.

Nos períodos findos em 31 de dezembro de 2022 e 2021, a Cooperativa não realizou operações envolvendo instrumentos financeiros derivativos.

#### aa) Eventos Subsequentes

Correspondem aos eventos ocorridos entre a data-base das demonstrações financeiras e a data de autorização para a sua emissão. São compostos por:

- Eventos que originam ajustes: evidenciam condições que já existiam na data-base das demonstrações financeiras; e
- Eventos que não originam ajustes: evidenciam condições que não existiam na data-base das demonstrações financeiras.

Não houve qualquer evento subsequente para as demonstrações financeiras encerradas em 31 de dezembro de 2022.

### 4. Caixa e Equivalente de Caixa

O caixa e os equivalentes de caixa, apresentados na demonstração dos fluxos de caixa, estão constituídos por:

Descrição	31/12/2022	31/12/2021
Caixa e depósitos bancários	1.327.565,29	1.148.878,32
Relações interfinanceiras - centralização financeira (a)	242.349.509,88	243.395.564,49
<b>TOTAL</b>	<b>243.677.075,17</b>	<b>244.544.442,81</b>

(a) Referem-se à centralização financeira das disponibilidades líquidas da Cooperativa, depositadas junto ao SICCOB CENTRAL UNIMAIS RIO como determinado no art. 17, da Resolução CMN nº 4.434/2015, cujos rendimentos auferidos nos períodos de 31 de dezembro de 2022 e de 2021, registrados em contrapartida à receita de “Ingressos de Depósitos Intercooperativos”, foram respectivamente:

Descrição	2º sem/22	31/12/2022	31/12/2021
Rendimentos da Centralização Financeira	15.445.853,37	27.559.710,40	11.753.357,45

A remuneração correspondeu à aproximadamente, 103% do CDI.



## 5. Títulos e Valores Mobiliários

a) Em 31 de dezembro de 2022 e 2021, as participações de cooperativas estavam assim compostas:

Descrição	31/12/2022		31/12/2021	
	Circulante	Não Circulante	Circulante	Não Circulante
Participação Em Cooperativa Central De Crédito	0,00	15.442.697,46	0,00	0,00
Participação Em Instituição Financeira Controlada Por Cooperativa De Crédito	0,00	46.154,68	0,00	0,00
Participação Em Empresa Controlada Por Cooperativa Central De Crédito	0,00	19.136,76	0,00	0,00
<b>TOTAL (a)</b>	<b>0,00</b>	<b>15.507.988,90</b>	<b>0,00</b>	<b>0,00</b>

(a) A partir de 1º/7/2022 os saldos de Participações de Cooperativas em entidades que não sejam coligadas, controladas ou controladas em conjunto, para as quais não há previsão de avaliação pelo Método de Equivalência Patrimonial – MEP, passaram a compor o saldo do grupo de Títulos e Valores Mobiliários (TVM), conforme estabelecido na Resolução CMN nº 4.817/2020. Essas participações são registradas pelo valor do custo de aquisição em subgrupo específico, conforme disposto na Instrução Normativa BCB nº 269/2022.

b) Em 31 de dezembro de 2022 e 2021, as aplicações em Títulos e Valores Mobiliários estavam assim compostas:

Descrição	31/12/2022		31/12/2021	
	Circulante	Não Circulante	Circulante	Não Circulante
Cotas de Fundos de Investimento	23.640,77	0,00	22.595,02	0,00
<b>TOTAL</b>	<b>23.640,77</b>	<b>0,00</b>	<b>22.595,02</b>	<b>0,00</b>

Os Títulos de Renda Fixa referem-se, substancialmente, a aplicações em fundos de investimentos no Banco do Brasil. Os rendimentos auferidos com Títulos e Valores Mobiliários nos períodos findos em 31 de dezembro de 2022 e 2021, registrados em contrapartida à receita de “Rendas de Títulos de Renda Fixa”, foram, respectivamente:

Descrição	2º sem/22	31/12/2022	31/12/2021
Rendas de Títulos de Renda Fixa	1.273,28	2.265,77	729,23
<b>TOTAL</b>	<b>1.273,28</b>	<b>2.265,77</b>	<b>729,23</b>

## 6. Operações de Crédito

a) Composição da carteira de crédito por modalidade:

Descrição	31/12/2022			31/12/2021		
	Circulante	Não Circulante	Total	Circulante	Não Circulante	Total
Empréstimos e Títulos Descontados	178.072.050,81	195.093.943,30	<b>373.165.994,11</b>	146.677.448,13	195.412.879,83	<b>342.090.327,96</b>
Financiamentos	11.097.130,08	23.951.790,86	<b>35.048.920,94</b>	7.707.591,81	15.093.187,50	<b>22.800.779,31</b>
<b>Total de Operações de Crédito</b>	<b>189.169.180,89</b>	<b>219.045.734,16</b>	<b>408.214.915,05</b>	<b>154.385.039,94</b>	<b>210.506.067,33</b>	<b>364.891.107,27</b>
(-) Provisões para Operações de Crédito	(18.701.256,93)	(14.525.035,20)	<b>(33.226.292,13)</b>	(16.313.653,21)	(14.374.071,91)	<b>(30.687.725,12)</b>
<b>TOTAL</b>	<b>170.467.923,96</b>	<b>204.520.698,96</b>	<b>374.988.622,92</b>	<b>138.071.386,73</b>	<b>196.131.995,42</b>	<b>334.203.382,15</b>

b) Composição por tipo de operação e classificação por nível de risco de acordo com a Resolução CMN nº 2.682/1999:

Nível / Percentual de Risco / Situação	Empréstimo / TD	Financiamentos	Total em 31/12/2022	Provisões 31/12/2022	Total em 31/12/2021	Provisões 31/12/2021
AA - Normal	14.472.636,29	735.392,40	15.208.028,69	0,00	13.132.318,95	0,00
A 0,5% Normal	60.659.109,75	5.581.112,05	66.240.221,80	(331.201,26)	101.782.643,34	(508.913,30)
B 1% Normal	108.007.676,41	9.634.531,59	117.642.208,00	(1.176.422,23)	91.646.409,13	(916.464,17)
B 1% Vencidas	1.465.748,04	0,00	1.465.748,04	(14.657,63)	1.164.459,20	(11.644,67)
C 3% Normal	118.186.441,55	14.137.701,21	132.324.142,76	(3.969.724,43)	98.809.817,03	(2.964.294,59)
C 3% Vencidas	2.378.772,12	461.687,61	2.840.459,73	(85.213,93)	3.132.871,15	(93.986,21)
D 10% Normal	34.548.229,79	2.661.470,73	37.209.700,52	(3.720.970,19)	21.338.046,73	(2.133.804,74)



D	10%	Vencidas	2.891.914,15	419.274,13	3.311.188,28	(331.118,97)	3.355.335,42	(335.533,61)
E	30%	Normal	1.916.736,12	185.755,40	2.102.491,52	(630.747,60)	2.442.339,40	(732.701,89)
E	30%	Vencidas	3.480.190,12	188.788,94	3.668.979,06	(1.100.693,86)	3.045.119,05	(913.535,79)
F	50%	Normal	3.037.336,52	254.161,60	3.291.498,12	(1.645.749,20)	2.322.833,77	(1.161.416,96)
F	50%	Vencidas	3.420.282,73	39.726,12	3.460.008,85	(1.730.004,57)	2.196.323,06	(1.098.161,60)
G	70%	Normal	385.396,61	0,00	385.396,61	(269.777,77)	699.253,20	(489.477,31)
G	70%	Vencidas	2.604.857,42	211.251,63	2.816.109,05	(1.971.276,47)	1.651.825,24	(1.156.277,68)
H	100%	Normal	4.940.354,61	2.837,92	4.943.192,53	(4.943.192,53)	2.760.901,54	(2.760.901,54)
H	100%	Vencidas	10.770.311,88	535.229,61	11.305.541,49	(11.305.541,49)	15.410.611,06	(15.410.611,06)
<b>Total Normal</b>			<b>346.153.917,65</b>	<b>33.192.962,90</b>	<b>379.346.880,55</b>	<b>(16.687.785,21)</b>	<b>334.934.563,09</b>	<b>(11.667.974,50)</b>
<b>Total Vencidos</b>			<b>27.012.076,46</b>	<b>1.855.958,04</b>	<b>28.868.034,50</b>	<b>(16.538.506,92)</b>	<b>29.956.544,18</b>	<b>(19.019.750,62)</b>
<b>Total Geral</b>			<b>373.165.994,11</b>	<b>35.048.920,94</b>	<b>408.214.915,05</b>	<b>(33.226.292,13)</b>	<b>364.891.107,27</b>	<b>(30.687.725,12)</b>
<b>Provisões</b>			<b>(31.410.734,22)</b>	<b>(1.815.557,91)</b>	<b>(33.226.292,13)</b>		<b>(30.687.725,12)</b>	
<b>Total Líquido</b>			<b>341.755.259,89</b>	<b>33.233.363,03</b>	<b>374.988.622,92</b>		<b>334.203.382,15</b>	

c) Composição da carteira de crédito por faixa de vencimento (diário):

Tipo	Até 90	De 91 a 360	Acima de 360	Total
Empréstimos e Títulos Descontados	77.646.564,45	100.425.486,36	195.093.943,30	373.165.994,11
Financiamentos	3.286.718,07	7.810.412,01	23.951.790,86	35.048.920,94
<b>TOTAL</b>	<b>80.933.282,52</b>	<b>108.235.898,37</b>	<b>219.045.734,16</b>	<b>408.214.915,05</b>

d) Composição da carteira de crédito por tipo de produto, cliente e atividade econômica:

Descrição	Empréstimos/TD	Financiamento	31/12/2022	% da Carteira
Setor Privado - Comércio	795.513,45	0,00	795.513,45	<b>0,19%</b>
Setor Privado - Indústria	688.231,69	0,00	688.231,69	<b>0,17%</b>
Setor Privado - Serviços	295.972.018,78	21.941.092,24	317.913.111,02	<b>77,88%</b>
Pessoa Física	75.708.599,87	13.107.828,70	88.816.428,57	<b>21,76%</b>
Outros	1.630,32	0,00	1.630,32	<b>0,00%</b>
<b>TOTAL</b>	<b>373.165.994,11</b>	<b>35.048.920,94</b>	<b>408.214.915,05</b>	<b>100,00%</b>

e) Movimentação da provisão para créditos de liquidação duvidosa de operações de crédito:

Descrição	31/12/2022	31/12/2021
<b>Saldo inicial</b>	<b>30.687.725,12</b>	<b>18.673.100,56</b>
Constituições/ Reversões no período	22.485.310,22	23.085.734,69
Transferência para prejuízo no período	(19.946.743,21)	(11.071.110,13)
<b>Saldo Final</b>	<b>33.226.292,13</b>	<b>30.687.725,12</b>

f) Concentração dos principais devedores:

Descrição	31/12/2022	% Carteira Total	31/12/2021	% Carteira Total
<b>Maior Devedor</b>	<b>16.906.131,61</b>	<b>4,12%</b>	<b>18.843.656,81</b>	<b>5,15%</b>
<b>10 Maiores Devedores</b>	<b>122.583.762,05</b>	<b>29,86%</b>	<b>101.069.620,85</b>	<b>27,62%</b>
<b>50 Maiores Devedores</b>	<b>199.276.584,50</b>	<b>48,55%</b>	<b>180.134.653,19</b>	<b>49,22%</b>

g) Movimentação de créditos baixados como prejuízo:

Descrição	31/12/2022	31/12/2021
<b>Saldo inicial</b>	<b>60.979.641,01</b>	<b>48.125.797,78</b>
Valor das operações transferidas no período	22.483.070,34	21.299.530,11
Valor das operações recuperadas no período	(2.333.513,13)	(5.025.812,04)
Valor das operações renegociadas no período	(2.085.534,43)	(2.274.035,12)
Valor dos descontos concedidos nas operações recuperadas	(208.887,38)	(1.145.839,72)
<b>Saldo Final</b>	<b>78.834.776,41</b>	<b>60.979.641,01</b>

Para fins de apuração dos valores de movimentação de saldos em prejuízo, são considerados os lançamentos decorrentes de operações de crédito e de operações de outros créditos.

## 7. Outros Ativos Financeiros

Em 31 de dezembro de 2022 e 2021, os outros ativos financeiros, compostos por valores referentes às importâncias devidas à Cooperativa por pessoas físicas ou jurídicas domiciliadas no país, estavam assim compostos:

Descrição	31/12/2022		31/12/2021	
	Circulante	Não Circulante	Circulante	Não Circulante
Créditos por Avais e Fianças Honrados (a)	3.065.907,83	0,00	1.706.487,33	0,00
Rendas a Receber (b)	567.884,33	0,00	433.751,23	0,00
Títulos e Créditos a Receber (c)	709.118,47	0,00	288.176,21	0,00
Devedores por Depósitos em Garantia (d)	0,00	20.528.701,19	0,00	18.597.458,88
<b>TOTAL</b>	<b>4.342.910,63</b>	<b>20.528.701,19</b>	<b>2.428.414,77</b>	<b>18.597.458,88</b>

(a) O saldo de Avais e Fianças Honrados é composto, substancialmente, por operações oriundas de cartões de crédito vencidas de associados da Cooperativa cedidos pelo Banco Sicoob, em virtude de coobrigação contratual;

(b) Em Rendas a Receber estão registrados: Rendas de Convênios (R\$ 25.984,36); Rendas de Cartões (R\$ 498.388,79); e outros (R\$ 43.511,18);

(c) Em Títulos e Créditos a Receber estão registrados: Valores a Receber de Tarifas (R\$ 572.590,49); e outros (R\$ 136.527,98);

(d) Em Devedores por Depósitos em Garantia estão registrados os depósitos judiciais para: Interposição de Recursos Fiscais Lei 9.703/98 (R\$ 19.032.121,30); Interposição de Recursos Trabalhistas (R\$ 502.149,17); Depósitos em Garantia – Caução (R\$ 432.400,00) e outros (R\$ 562.030,72).

### 7.1 Provisão para Perdas Esperadas Associadas ao Risco de Crédito Relativas a Outros Ativos Financeiros

A provisão para outros créditos de liquidação duvidosa foi apurada com base na classificação por nível de risco, de acordo com a Resolução CMN nº 2.682/1999.

a) Provisões para Perdas Associadas ao Risco de Crédito relativas a Outros Ativos Financeiros, segregadas em Circulante e Não Circulante:

Descrição	31/12/2022		31/12/2021	
	Circulante	Não Circulante	Circulante	Não Circulante
Provisões para Avais e Fianças Honrados	(2.542.865,19)	0,00	(1.320.453,14)	0,00
<b>TOTAL</b>	<b>(2.542.865,19)</b>	<b>0,00</b>	<b>(1.320.453,14)</b>	<b>0,00</b>

b) Provisões para Perdas Associadas ao Risco de Crédito relativas a Outros Ativos Financeiros, por tipo de operação e classificação de nível de risco:

Nível / Percentual de Risco / Situação			Avais e Fianças Honrados	Total em 30/06/2022	Provisões 30/06/2022	Total em 30/12/2021	Provisões 30/12/2021
E	30%	Vencidas	251.878,63	251.878,63	(75.563,64)	280.822,51	(84.246,81)
F	50%	Vencidas	447.149,37	447.149,37	(223.574,74)	279.081,92	(139.541,02)
G	70%	Vencidas	410.510,19	410.510,19	(287.357,17)	166.392,15	(116.474,56)
H	100%	Vencidas	1.956.369,64	1.956.369,64	(1.956.369,64)	980.190,75	(980.190,75)
<b>Total Vencidos</b>			<b>3.065.907,83</b>	<b>3.065.907,83</b>	<b>(2.542.865,19)</b>	<b>1.706.487,33</b>	<b>(1.320.453,14)</b>
<b>Total Geral</b>			<b>3.065.907,83</b>	<b>3.065.907,83</b>	<b>(2.542.865,19)</b>	<b>1.706.487,33</b>	<b>(1.320.453,14)</b>
<b>Provisões</b>			<b>(2.542.865,19)</b>	<b>(2.542.865,19)</b>		<b>(1.320.453,14)</b>	
<b>Total Líquido</b>			<b>523.042,64</b>	<b>523.042,64</b>		<b>386.034,19</b>	

## 8. Ativos Fiscais, Correntes e Diferidos

Em 31 de dezembro de 2022 e 2021, os ativos fiscais, correntes e diferidos estavam assim compostos:

Descrição	31/12/2022		31/12/2021	
	Circulante	Não Circulante	Circulante	Não Circulante
Impostos e Contribuições a Compensar	724.652,39	0,00	322.931,76	0,00
<b>TOTAL</b>	<b>724.652,39</b>	<b>0,00</b>	<b>322.931,76</b>	<b>0,00</b>



## 9. Outros Ativos

Em 31 de dezembro de 2022 e 2021, os outros ativos estavam assim compostos:

Descrição	31/12/2022		31/12/2021	
	Circulante	Não Circulante	Circulante	Não Circulante
Adiantamentos e Antecipações Salariais	62.520,63	0,00	63.316,89	0,00
Adiantamentos para Pagamentos de Nossa Conta	355.592,68	0,00	358.058,61	0,00
Adiantamentos por Conta de Imobilizações	345.431,25	0,00	5.800,00	0,00
Devedores Diversos – País (a)	768.896,31	0,00	11.070.547,84	0,00
Material em Estoque	9.540,00	0,00	0,00	0,00
Ativos não Financ Mantidos para Venda – Recebidos (b)	120.000,00	2.525.949,26	2.965.949,26	0,00
(-) Prov Desv Ativos não Finc Mantidos para Venda - Rec. (c)	(120.000,00)	0,00	(50.000,00)	0,00
Despesas Antecipadas (d)	517.835,81	0,00	467.914,44	0,00
<b>TOTAL</b>	<b>2.059.816,68</b>	<b>2.525.949,26</b>	<b>14.881.587,04</b>	<b>0,00</b>

(a) Em Devedores Diversos estão registrados os saldos relativos a Pendências a Regularizar (R\$ R\$ 294.487,98); Pendências a Regularizar – Banco Sicoob (R\$ 233.221,01); Pendências – Avais e Fianças Honrados (R\$ 236.095,29); e outros (R\$ 5.092,03);

(b) Em Ativos Não Financeiros Mantidos para Venda - Recebidos estão registrados os valores de bens recebidos para pagamento de operações com associados, não estando sujeitos a depreciação ou correção.

(c) Refere-se às provisões constituídas com base em laudos atualizados de avaliação dos bens registrados em “Ativos Não Financeiros Mantidos para Venda – Recebidos”.

(d) Registram-se ainda no grupo, as despesas antecipadas, referentes aos prêmios de seguros, contribuição cooperativista, IPTU, entre outras.

## 10. Investimentos

Em 31 de dezembro de 2022 e 2021, os investimentos estavam assim compostos:

Descrição	31/12/2022	31/12/2021
Participação em Cooperativa Central De Crédito	0,00	16.016.398,07
Partic. Em Inst. Financ. Controlada Por Coop. Crédito	0,00	35.653,69
Participação Em Emp. Cont. Por Coop. Central Crédito	0,00	19.136,76
<b>TOTAL (a)</b>	<b>0,00</b>	<b>16.071.188,52</b>

(a) Em atendimento a Resolução CMN nº 4.817/2020, as Participações de Cooperativas em entidades que não sejam coligadas, controladas ou controladas em conjunto, para as quais não há previsão de avaliação pelo MEP, foram reclassificadas do grupo de Investimentos para o grupo de Títulos e Valores Mobiliários em 1º/7/2022.

## 11. Imobilizado de Uso

Em 31 de dezembro de 2022 e 2021, o imobilizado de uso estava assim composto:

Descrição	Taxa Depreciação	31/12/2022	31/12/2021
Imobilizado em Curso (a)		1.856.992,92	995.003,39
Terrenos		900.000,00	900.000,00
Instalações	10%	4.824.279,36	5.186.679,18
Móveis e equipamentos de Uso	10%	2.033.159,93	1.736.720,16
Sistema de Processamento de Dados	20%	1.150.497,63	1.121.590,23
Sistema de Segurança	10%	153.886,90	141.494,50
Benfeitorias em Imóveis de Terceiros		1.624.222,25	1.077.222,47
<b>Total de Imobilizado de Uso</b>		<b>12.543.038,99</b>	<b>11.158.709,93</b>
(-) Depreciação Acumulada de Instalações		(2.664.779,52)	(2.410.759,19)
(-) Depreciação Acum. Móveis e Equipamentos de Uso		(1.831.489,28)	(1.539.136,21)
(-) Depreciação Benfeitorias em Imóveis de Terceiros		(170.328,24)	(75.730,33)
<b>Total de Depreciação de Imobilizado de Uso</b>		<b>(4.666.597,04)</b>	<b>(4.025.625,73)</b>
<b>TOTAL</b>		<b>7.876.441,95</b>	<b>7.133.084,20</b>



(a) As imobilizações em curso serão alocadas em grupo específico após a conclusão das obras e efetivo uso, quando passarão a ser depreciadas. Os investimentos referem-se substancialmente as benfeitorias nas unidades de atendimento (PA) de Mogi das Cruzes-SP, Ipiranga-SP, Bertioga-SP e Cotia-SP.

## 12. Intangível

Em 31 de dezembro de 2022 e 2021, o intangível estava assim composto:

Descrição	Taxa de Amortização	31/12/2022	31/12/2021
Direitos Relativos A Carteiras De Clientes	20%	300.000,00	0,00
Sistemas De Processamento De Dados	20%	609.365,34	609.365,34
Sistemas De Comunicação E De Segurança	20%	4.090,00	4.090,00
Outros Ativos Intangíveis	20%	315.926,56	315.926,56
<b>Intangível</b>		<b>1.229.381,90</b>	<b>929.381,90</b>
(-) Amort. Acum. De Ativos Intangíveis		(486.381,70)	(311.984,22)
<b>Total de Amortização de ativos Intangíveis</b>		<b>(486.381,70)</b>	<b>(311.984,22)</b>
<b>TOTAL</b>		<b>743.000,20</b>	<b>617.397,68</b>

## 13. Depósitos

Em 31 de dezembro de 2022 e 2021, os depósitos estavam assim compostos:

Descrição	31/12/2022		31/12/2021	
	Circulante	Não Circulante	Circulante	Não Circulante
Depósito à Vista (a)	113.052.871,61	0,00	154.977.392,58	0,00
Depósito Sob Aviso (b)	6.231.819,69	0,00	5.924.462,37	0,00
Depósito a Prazo (b)	368.440.231,60	25.543.048,41	307.856.145,73	13.546.930,95
<b>TOTAL</b>	<b>487.724.922,90</b>	<b>25.543.048,41</b>	<b>468.758.000,68</b>	<b>13.546.930,95</b>

(a) Valores cuja disponibilidade é imediata aos associados, ficando a critério do portador dos recursos fazê-lo conforme sua necessidade.

(b) Valores pactuados para disponibilidade em prazos pré-estabelecidos, os quais recebem atualizações por encargos financeiros remuneratórios conforme a sua contratação em pós ou pré-fixada. Suas remunerações pós-fixadas são calculadas com base no critério de "pro rata temporis"; as remunerações pré-fixadas são calculadas e registradas pelo valor futuro, com base no prazo final das operações, ajustadas, na data da demonstração financeiras, pelas despesas a apropriar registradas em conta redutora de depósitos a prazo.

Os depósitos mantidos na Cooperativa estão garantidos, até o limite de R\$ 250.000,00 por CPF ou CNPJ – com exceção de contas conjuntas, que têm seu valor dividido pelo número de titulares – pelo Fundo Garantidor do Cooperativismo de Crédito (FGCoop), que é uma reserva financeira constituída pelas Cooperativas de Crédito, regida pelo Banco Central do Brasil, conforme a determinação da Resolução CMN nº 4.933/2021. O registro do FGCoop, como regulamentado, passa a ser feito em "Dispêndios de captação no mercado".

c) Concentração dos principais depositantes:

Descrição	31/12/2022	% Carteira Total	31/12/2021	% Carteira Total
Maior Depositante	23.003.572,21	4,41%	39.267.714,55	7,77%
10 Maiores Depositantes	77.115.509,87	14,80%	99.306.740,96	19,66%
50 Maiores Depositantes	167.266.814,84	32,10%	187.680.654,15	37,15%

d) Despesas com operações de captação de mercado:

Descrição	2º sem/22	31/12/2022	31/12/2021
Despesas de Depósitos de Aviso Prévio	(359.784,54)	(653.783,00)	(333.459,49)
Despesas de Depósitos a Prazo	(24.648.714,98)	(42.347.409,57)	(14.007.176,66)
Despesas De Letras De Crédito do Imobiliário	(1.630.807,73)	(3.097.326,77)	(907.219,23)
Despesas de Contribuição ao Fundo Garantidor de Créditos	(389.410,78)	(756.957,62)	(722.239,71)
<b>TOTAL</b>	<b>(27.028.718,03)</b>	<b>(46.855.476,96)</b>	<b>(15.970.095,09)</b>



## 14. Recursos de Aceite e Emissão de Títulos

Referem-se às Letras de Crédito Imobiliário – LCI, lastreadas por créditos imobiliários garantidos por hipoteca ou por alienação fiduciária de coisa imóvel (Lei nº 10.931/2004). Em 31 de dezembro de 2022 e 2021, estavam assim compostas:

Descrição	31/12/2022		31/12/2021	
	Circulante	Não Circulante	Circulante	Não Circulante
Obrigações por Emissão de Letras de Créd. Imobiliário – LCI	26.866.256,68	0,00	31.921.417,64	0,00
<b>TOTAL</b>	<b>26.866.256,68</b>	<b>0,00</b>	<b>31.921.417,64</b>	<b>0,00</b>

São remunerados por encargos financeiros calculados com base em percentual do CDI - Certificado de Depósitos Interbancários. Os valores apropriados em despesas podem ser consultados na nota explicativa nº 13.d - Depósitos - Despesas com operações de captação de mercado.

## 15. Outros Passivos Financeiros

Os recursos de terceiros que estão com a Cooperativa são registrados nessa conta para posterior repasse, por sua ordem. Em 31 de dezembro de 2022 e 2021, estavam assim compostos:

Descrição	31/12/2022		31/12/2021	
	Circulante	Não Circulante	Circulante	Não Circulante
Recursos em Trânsito de Terceiros (a)	108.904,85	0,00	192.176,22	0,00
Obrigações por Operações Vinculadas a Cessão	50,00	0,00	0,00	0,00
Obrigações por Aquisição de Bens e Direitos	204.435,29	0,00	70.944,44	0,00
Cobrança E Arrecadação de Tributos e Assemelhados (b)	98.108,40	0,00	117.737,25	0,00
<b>TOTAL</b>	<b>411.498,54</b>	<b>0,00</b>	<b>380.857,91</b>	<b>0,00</b>

(a) Em Recursos em Trânsito de Terceiros temos registrados os valores a repassar relativos a Convênio Saneamento (R\$ 399,78); Cobrança De Terceiros Em Trânsito (R\$ 97.929,58); e outros (R\$ 10.575,49);

(b) Em Cobrança e Arrecadação de Tributos e Assemelhados temos registrados os valores a repassar relativos a tributos: Operações de Crédito – IOF (R\$ 96.153,07); Municipais (R\$ 48,86); e outros (R\$ 1.906,47).

## 16. Provisões

Em 31 de dezembro de 2022 e 2021, o saldo de provisões estava assim composto:

Descrição	31/12/2022		31/12/2021	
	Circulante	Não Circulante	Circulante	Não Circulante
Provisão Para Garantias Financeiras Prestadas (a)	1.160.894,06	161.971,53	718.127,31	143.165,25
Provisão Para Contingências (b)	0,00	10.494.899,52	0,00	9.559.060,28
<b>TOTAL</b>	<b>1.160.894,06</b>	<b>10.656.871,05</b>	<b>718.127,31</b>	<b>9.702.225,53</b>

(a) Refere-se à provisão para garantias financeiras prestadas, apurada sobre o total das coobrigações concedidas pela Cooperativa, conforme a Resolução CMN nº 4.512/2016. A provisão para garantias financeiras prestadas é apurada com base na avaliação de risco dos cooperados beneficiários, de acordo com a Resolução CMN nº 2.682/1999. Em 31 de dezembro de 2022 e 2021, a Cooperativa era responsável por coobrigações e riscos em garantias prestadas, referentes a aval prestado em diversas operações de crédito de seus associados com instituições financeiras oficiais:

Descrição	31/12/2022	31/12/2021
Coobrigações Prestadas	45.054.153,98	41.556.780,92
<b>TOTAL</b>	<b>45.054.153,98</b>	<b>41.556.780,92</b>

(b) Provisão para Contingências - Demandas Judiciais

Para fazer face às eventuais perdas que possam advir de questões judiciais e administrativas, a Cooperativa, considerando a natureza, a complexidade dos assuntos envolvidos e a avaliação de seus assessores jurídicos, mantém como provisão para contingências tributárias, trabalhistas e cíveis, classificadas como de risco de perda provável, em montantes considerados suficientes para cobrir perdas em caso de desfecho desfavorável.

Na data das demonstrações financeiras, a Cooperativa apresentava os seguintes passivos e depósitos judiciais

relacionados às contingências:

Descrição	31/12/2022		31/12/2021	
	Provisão para Demandas Judiciais	Depósitos Judiciais	Provisão para Demandas Judiciais	Depósitos Judiciais
Trabalhistas	317.558,45	502.149,17	351.826,94	483.985,42
Tributários	9.987.433,58	19.032.121,30	9.181.233,34	18.113.473,46
Cíveis	189.907,49	562.030,72	26.000,00	0,00
Depósito Caução	0,00	432.400,00	0,00	0,00
<b>TOTAL</b>	<b>10.494.899,52</b>	<b>20.528.701,19</b>	<b>9.559.060,28</b>	<b>18.597.458,88</b>

Segundo a assessoria jurídica do UNIMAIS METROPOLITANA, existem processos judiciais nos quais a Cooperativa figura como polo passivo, os quais foram classificados com risco de perda possível, totalizando R\$ 18.904.837,37. Essas ações abrangem, basicamente, processos trabalhistas ou cíveis.

O cenário de imprevisibilidade do tempo de duração dos processos, bem como a possibilidade de alterações na jurisprudência dos tribunais, torna incertos os prazos ou os valores esperados de saída.

## 17. Obrigações Fiscais, Correntes e Diferidas

Em 31 de dezembro de 2022 e 2021, o saldo de Obrigações Fiscais, Correntes e Diferidas estava assim composto:

Descrição	31/12/2022		31/12/2021	
	Circulante	Não Circulante	Circulante	Não Circulante
Impostos e Contribuições s/ Serviços de Terceiros	314.331,76	0,00	278.650,84	0,00
Impostos e Contribuições sobre Salários	767.680,65	0,00	618.383,88	0,00
Outros	593.278,11	0,00	246.876,27	0,00
<b>TOTAL</b>	<b>1.675.290,52</b>	<b>0,00</b>	<b>1.143.910,99</b>	<b>0,00</b>

## 18. Outros Passivos

Em 31 de dezembro de 2022 e 2021, o saldo de outros passivos estava assim composto:

Transações	31/12/2022		31/12/2021	
	Circulante	Não Circulante	Circulante	Não Circulante
Sociais e Estatutárias (a)	10.571.208,15	0,00	8.611.834,93	0,00
Cheques Administrativos	3.822,58	0,00	632,66	0,00
Obrigações de Pagamento em Nome de Terceiros (b)	112.257,74	0,00	34.417,53	0,00
Provisão Para Pagamentos a Efetuar (c)	3.861.237,83	0,00	3.067.761,97	0,00
Credores Diversos – País (d)	1.721.061,52	0,00	2.343.277,46	0,00
<b>TOTAL</b>	<b>16.269.587,82</b>	<b>0,00</b>	<b>14.057.924,55</b>	<b>0,00</b>

(a) A seguir, a composição do saldo de passivos sociais e estatutárias, e os respectivos detalhamentos:

Descrição	31/12/2022		31/12/2021	
	Circulante	Não Circulante	Circulante	Não Circulante
Provisão para Juros ao Capital Próprio	24.020,65	0,00	24.020,65	0,00
Cotas de Capital a Pagar (a.1)	9.995.401,55	0,00	7.565.925,85	0,00
FATES - Fundo de Assistência Técnica, Educacional e Social (a.2)	551.785,95	0,00	1.021.888,43	0,00
<b>TOTAL</b>	<b>10.571.208,15</b>	<b>0,00</b>	<b>8.611.834,93</b>	<b>0,00</b>

(a.1) Refere-se ao valor de cota capital a ser devolvida para os associados que solicitaram o desligamento do quadro social;

(a.2) O Fundo de Assistência Técnica, Educacional e Social – FATES é destinado às atividades educacionais, à prestação de assistência aos cooperados, seus familiares e empregados da Cooperativa, sendo constituído pelo resultado dos atos não cooperativos e percentual de 5% das sobras líquidas do ato cooperativo, conforme determinação estatutária. A classificação desses valores em contas passivas segue a determinação do *Plano Contábil das Instituições do Sistema Financeiro Nacional – COSIF*. Atendendo à instrução do CMN, por meio da Resolução nº 4.872/2020, o FATES é registrado



como exigibilidade, e utilizado em despesas para as quais se destina, conforme a Lei nº 5.764/1971.

(b) O saldo apresentado em Obrigações de Pagamento em Nome de Terceiros refere-se aos recursos destinados ao pagamento de salários, vencimentos e similares, cuja prestação de serviço é pactuada através de contrato entre a Cooperativa e a instituição pagadora.

(c) Em Provisão para Pagamentos a Efetuar temos registrados Despesas de Pessoal (R\$ 2.662.210,22); Custos de Transações Interfinanceiras (R\$ 47.542,95); Seguro Prestamista (R\$ 615.452,17); Despesas com Cartões (R\$ 78.645,75); Aluguéis (R\$ 105.213,30); Manutenção de Valores e Bens (R\$ 91.817,06); e outros (R\$ 260.356,38);

(d) Os saldos em Credores Diversos - País referem-se a Pendências a Regularizar Banco Sicoob (R\$ 39.841,06); Valores a Repassar à Cooperativa Central (R\$ 104.594,38); Cheques Depositados Relativos a Descontos Aguardando Compensação (R\$ 8.939,31); Credores Diversos-Liquidação Cobrança (R\$ 487.073,59); Desconto Folha Pgto – Crédito Consignado (R\$ 103.498,34); Créditos De Terceir. - Ativos Não Fin. Mant. P/ Venda (R\$ 660.000,00); Pendências a Regularizar – Diversos (R\$ 146.434,73); e outros (R\$ 170.680,11).

## 19. Patrimônio Líquido

### a) Capital Social

O capital social é representado por cotas-partes no valor nominal de R\$ 1,00 (cada) e integralizado por seus cooperados. De acordo com o Estatuto Social, cada cooperado tem direito em a um voto, independentemente do número de suas cotas-partes.

Descrição	31/12/2022	31/12/2021
Capital Social	94.428.353,93	88.937.962,62
Associados	24.873	22.345

### b) Fundo de Reserva

Representado pelas destinações das sobras definidas em Estatuto Social, no percentual de 30% utilizado para reparar perdas e atender ao desenvolvimento de suas atividades.

Conforme deliberado em AGO/AGE realizada em 13 de abril de 2022, o percentual aplicado para o Fundo de Reserva foi alterado de 20% para 30%.

No período de 2022 os saldos de capital, de remuneração de capital ou de sobras a pagar não procurados pelos associados demitidos, eliminados ou excluídos após decorridos 5 (cinco) anos da demissão, da eliminação ou da exclusão foram revertidos ao fundo de reserva da cooperativa, conforme Lei Complementar nº 196/2022, totalizando R\$ 411.367,65.

### c) Sobras Acumuladas

As sobras são distribuídas e apropriadas conforme Estatuto Social, normas do Banco Central do Brasil e posterior deliberação da Assembleia Geral Ordinária (AGO). Atendendo à instrução do CMN, por meio da Resolução nº 4.872/2020, o Fundo de Assistência Técnica, Educacional e Social – FATES é registrado como exigibilidade e utilizado em despesas para as quais se destina, conforme a Lei nº 5.764/1971.

Em Assembleia Geral Ordinária, realizada em **2022** em atendimento ao artigo 132 da Lei nº 6.404/1976, os cooperados deliberaram pela destinação das sobras do exercício findo em **31 de dezembro de 2021** da seguinte forma:

- Aos Associados via Conta Capital, no valor de R\$ 2.035.119,97;
- Aos Associados via Conta Corrente, no valor de R\$ 2.035.119,96.

### d) Destinações Estatutárias e Legais

A sobra líquida do exercício terá a seguinte destinação:

Descrição	31/12/2022	31/12/2021
<b>Sobra líquida do exercício</b>	<b>573.313,75</b>	<b>5.183.420,02</b>
<b>Sobra líquida, base de cálculo das destinações</b>	<b>573.313,75</b>	<b>5.183.420,02</b>
Fundo de Reserva	(171.994,13)	(1.036.684,00)
Fundo de assistência técnica, educacional e social	(28.665,69)	(259.171,00)
(+) Absorção de FATES e Fundos Voluntários	498.768,17	182.674,91
<b>Sobra à disposição da Assembleia Geral</b>	<b>871.422,10</b>	<b>4.070.239,93</b>



A partir do exercício de 2021 a reversão dos dispêndios de FATES e Fundos Voluntários passou a ocorrer apenas no encerramento anual, de acordo com a Interpretação Técnica Geral (ITG) 2004 – Entidade Cooperativa e a revogação do texto original da NBC T 10.8.2.8.

### e) Juros ao Capital Próprio

A Cooperativa pagou juros ao capital próprio com o objetivo de remunerar o capital do associado para o exercício de 2022. Os critérios obedeceram à Lei Complementar 130, artigo 7º, de 17 de abril de 2009. A remuneração é limitada ao valor da taxa referencial do Sistema Especial de Liquidação e de Custódia - Selic e seu registro foi realizado conforme Resolução CMN nº 4.872/2020.

No exercício de 2022, o montante da remuneração de juros ao capital social foi de R\$ 6.610.278,44, equivalente a 60% da SELIC, conforme deliberado em Ata do Conselho de Administração realizada em 04 de janeiro de 2023.

## 20. Resultado de Atos Não Cooperativos

São classificados como ato não cooperativo os rendimentos e/ou dispêndios decorrentes de operações realizadas com não associados, sobre os quais há incidência de tributos federais e municipais. Os valores são registrados em separado e o resultado líquido auferido dessas operações, se positivo, é integralmente destinado ao FATES, conforme determina o art. 87 da Lei nº 5.764/1971.

Em 31 de dezembro de 2022 e 2021, o resultado de atos não cooperativos possuía a seguinte composição:

Descrição	31/12/2022	31/12/2021
<b>Receita de prestação de serviços</b>	<b>6.545.609,92</b>	<b>5.863.289,43</b>
Despesas específicas de atos não cooperativos	(623.733,11)	(626.602,01)
Despesas apropriadas na proporção das receitas de atos não cooperativos	(2.070.230,66)	(2.381.367,43)
<b>Resultado operacional</b>	<b>3.851.646,15</b>	<b>2.869.834,65</b>
Receitas (despesas) não operacionais, líquidas	(533.859,04)	(151.381,40)
<b>Lucro antes do imposto de renda e da contribuição social</b>	<b>3.317.787,11</b>	<b>2.718.453,25</b>
IRPJ/CSLL	0,00	(107.036,48)
Deduções - Res. Sicoob 129/16 e 145/16	(4.853.966,00)	(4.270.462,89)
<b>Resultado de atos não cooperativos (lucro líquido)</b>	<b>(1.536.178,89)</b>	<b>(1.673.560,78)</b>

## 21. Receitas de Operações de Crédito

Descrição	2º sem/22	31/12/2022	31/12/2021
Rendas de Adiantamentos a Depositantes	251.853,11	488.074,72	262.975,36
Rendas de Empréstimos	40.026.437,59	73.085.133,27	44.139.674,64
Rendas de Direitos Creditórios Descontados	1.793.434,23	3.361.459,88	2.433.579,96
Rendas de Financiamentos	2.746.696,77	4.570.244,43	2.369.436,34
Rendas de Créditos Por Avais E Fianças Honrados	7,62	381,23	1,02
Recuperação De Créditos Baixados Como Prejuízo	2.618.372,27	4.662.912,50	6.400.804,15
<b>TOTAL</b>	<b>47.436.801,59</b>	<b>86.168.206,03</b>	<b>55.606.471,47</b>

## 22. Dispêndios e Despesas da Intermediação Financeira

Descrição	2º sem/22	31/12/2022	31/12/2021
Despesas De Captação	(27.028.718,03)	(46.855.476,96)	(15.970.095,09)
Despesas De Obrigações Por Empréstimos E Repasses	0,00	0,00	(614,38)
Reversões de Provisões para Operações de Crédito	8.592.744,83	14.779.308,25	9.027.247,03
Reversões de Provisões para Outros Créditos	100.812,42	200.369,47	166.893,30
Provisões para Operações de Crédito	(20.482.903,17)	(37.263.844,63)	(24.466.539,94)
Provisões para Outros Créditos	(2.113.438,19)	(3.405.129,41)	(1.384.848,54)
<b>TOTAL</b>	<b>(40.931.502,14)</b>	<b>(72.544.773,28)</b>	<b>(32.627.957,62)</b>

## 23. Ingressos e Receitas de Prestação de Serviços

Descrição	2º sem/22	31/12/2022	31/12/2021
Rendas de Cobrança	1.776.769,15	3.241.201,16	3.376.418,47
Rendas de Garantias Prestadas	10.049,49	19.934,75	12.698,83



Rendas de Convênios	78.052,30	156.834,72	140.197,71
Rendas de Comissão	2.585.696,33	4.619.129,99	3.306.331,84
Rendas de Credenciamento	3.265,63	6.249,57	0,00
Rendas de Cartões	798.399,08	1.513.385,22	1.449.824,88
Rendas de Outros Serviços	194.643,77	394.138,55	341.636,73
<b>TOTAL</b>	<b>5.446.875,75</b>	<b>9.950.873,96</b>	<b>8.627.108,46</b>

## 24. Rendas de Tarifas

Descrição	2º sem/22	31/12/2022	31/12/2021
Rendas de Pacotes de Serviços - PF	1.141.439,23	1.927.580,53	42.985,27
Rendas de Serviços Prioritários - PF	144.843,42	275.585,90	220.798,72
Rendas de Serviços Diferenciados - PF	673,00	994,00	1.750,00
Rendas de Tarifas Bancárias - PJ	982.670,03	1.634.427,75	170.447,92
<b>TOTAL</b>	<b>2.269.625,68</b>	<b>3.838.588,18</b>	<b>435.981,91</b>

## 25. Dispêndios e Despesas de Pessoal

Descrição	2º sem/22	31/12/2022	31/12/2021
Despesas de Honorários - Conselho Fiscal	(102.039,20)	(195.607,04)	(178.150,16)
Despesas de Honorários - Diretoria e Conselho de Administração	(1.282.690,99)	(2.686.450,65)	(2.210.252,79)
Despesas de Pessoal - Benefícios	(3.246.550,00)	(6.315.951,61)	(3.829.523,08)
Despesas de Pessoal - Encargos Sociais	(2.164.539,73)	(4.169.597,98)	(3.126.854,15)
Despesas de Pessoal - Proventos	(6.656.160,15)	(12.174.181,69)	(7.915.295,00)
Despesas de Pessoal - Treinamento	(45.776,84)	(56.176,84)	(459,00)
Despesas de Remuneração de Estagiários	(10.527,78)	(16.563,33)	(6.447,35)
<b>TOTAL</b>	<b>(13.508.284,69)</b>	<b>(25.614.529,14)</b>	<b>(17.266.981,53)</b>

## 26. Outros Dispêndios e Despesas Administrativas

Descrição	2º sem/22	31/12/2022	31/12/2021
Despesas de Água, Energia e Gás	(124.645,62)	(304.406,02)	(227.621,05)
Despesas de Aluguéis	(1.713.114,15)	(3.393.719,04)	(2.234.121,71)
Despesas de Comunicações	(521.062,32)	(1.086.838,73)	(985.576,70)
Despesas de Manutenção e Conservação de Bens	(587.891,75)	(1.155.514,79)	(503.083,67)
Despesas de Material	(87.312,83)	(183.315,82)	(164.973,49)
Despesas de Processamento de Dados	(1.284.991,11)	(2.597.133,13)	(2.876.897,97)
Despesas de Promoções e Relações Públicas	(453.038,77)	(678.128,18)	(739.916,26)
Despesas de Propaganda e Publicidade	(179.795,92)	(360.519,07)	(302.960,55)
Despesas de Publicações	(4.805,00)	(19.312,00)	(16.241,00)
Despesas de Seguros	(30.361,61)	(71.382,13)	(79.263,32)
Despesas de Serviços do Sistema Financeiro	(1.561.359,26)	(2.961.330,76)	(3.073.708,21)
Despesas de Serviços de Terceiros	(799.112,40)	(1.178.911,67)	(1.085.280,52)
Despesas de Serviços de Vigilância e Segurança	(939.518,29)	(1.850.056,01)	(1.461.998,98)
Despesas de Serviços Técnicos Especializados	(964.357,15)	(1.638.363,56)	(1.215.474,38)
Despesas de Transporte	(175.605,14)	(368.799,12)	(425.269,44)
Despesas de Viagem no País	(370.807,82)	(648.894,07)	(246.156,97)
Despesas de Amortização	(87.198,72)	(174.397,48)	(97.196,94)
Despesas de Depreciação	(437.111,55)	(887.441,08)	(667.968,13)
Outras Despesas Administrativas	(1.831.821,60)	(3.693.753,25)	(3.018.100,60)
<b>TOTAL</b>	<b>(12.153.911,01)</b>	<b>(23.252.215,91)</b>	<b>(19.421.809,89)</b>

## 27. Dispêndios e Despesas Tributárias

Descrição	2º sem/22	31/12/2022	31/12/2021
Despesas Tributárias	(163.939,79)	(298.681,56)	(140.301,03)
Desp. Impostos s/ Serviços - ISS	(154.401,15)	(270.674,62)	(225.823,60)

Despesas de Contribuição ao COFINS	(138.039,89)	(232.765,89)	(234.531,59)
Despesas de Contribuição ao PIS/PASEP	(102.147,17)	(170.669,74)	(69.160,20)
Desp. Atualização de Impostos e Contribuições	0,00	0,00	(208.201,90)
<b>TOTAL</b>	<b>(558.528,00)</b>	<b>(972.791,81)</b>	<b>(878.018,32)</b>

## 28. Outros Ingressos e Receitas Operacionais

Descrição	2º sem/22	31/12/2022	31/12/2021
Recuperação de Encargos e Despesas	57.355,56	114.908,36	264.567,12
Dividendos	0	3.325,51	0
Distribuição de sobras da central	0	1.174,75	159.511,47
Atualização depósitos judiciais	575.015,17	948.410,21	233.095,37
Outras rendas operacionais	78.838,00	169.184,69	543.526,62
Rendas oriundas de cartões de crédito e adquirência	2.296.655,67	4.416.012,87	3.624.256,66
Juros ao Capital Recebidos da Central	1.548.199,86	1.548.199,86	541.239,41
<b>TOTAL</b>	<b>4.556.064,26</b>	<b>7.201.216,25</b>	<b>5.366.196,65</b>

## 29. Outros Dispêndios e Despesas Operacionais

Descrição	2º sem/22	31/12/2022	31/12/2021
Operações de Crédito - Despesas de Descontos Concedidos em Renegociações	(45.566,84)	(139.150,81)	(374.584,02)
Outras Despesas Operacionais	(1.065.751,37)	(1.773.653,63)	(1.187.154,01)
Desconto/Cancelamento de Tarifas	(424.161,96)	(506.583,86)	(57.804,29)
Contrib. ao Fundo de Ressarc. de Fraudes Externas	(55.177,29)	(235.670,32)	(137.180,91)
Perdas - Demandas Trabalhistas	0,00	(17.486,99)	(297.558,45)
Perdas - Práticas Inadequadas	0,00	0,00	(4.244,54)
Perdas - Danos a Ativos Físicos	(637,00)	(637,00)	(1.812,40)
Perdas - Falhas em Sistemas de TI	(1.545,64)	(1.545,64)	0,00
Perdas - Falhas de Gerenciamento	(11.798,54)	(13.922,04)	(865,54)
Dispêndios de Assistência Técnica, Educacional e Social	(194.241,45)	(498.768,17)	(182.674,91)
<b>TOTAL</b>	<b>(1.798.880,09)</b>	<b>(3.187.418,46)</b>	<b>(2.243.879,07)</b>

## 30. Despesas com Provisões

Descrição	2º sem/22	31/12/2022	31/12/2021
<b>Provisões/Reversões para Contingências</b>	<b>(783.702,66)</b>	<b>(970.107,73)</b>	<b>(513.584,38)</b>
Provisões para Custas Judiciais - Cíveis/Trabalhistas	0,00	0,00	(235.490,77)
Provisões para Demandas Trabalhistas	0,00	0,00	(94.247,40)
Provisões para Contingências	(789.202,66)	(981.337,73)	(229.577,72)
Reversões de Provisões para Contingências	5.500,00	11.230,00	45.731,51
<b>Provisões/Reversões para Garantias Prestadas</b>	<b>(219.010,76)</b>	<b>(461.573,03)</b>	<b>(152.555,45)</b>
Provisões para Garantias Prestadas	(933.611,44)	(1.814.808,55)	(903.836,45)
Reversões de Provisões para Garantias Prestadas	714.600,68	1.353.235,52	751.281,00
<b>TOTAL</b>	<b>(1.002.713,42)</b>	<b>(1.431.680,76)</b>	<b>(666.139,83)</b>

## 31. Outras Receitas e Despesas

Descrição	2º sem/22	31/12/2022	31/12/2021
Lucros em Transações com Ativos Não Financeiros Mantidos P/ Venda	0,00	0,00	59.135,80
Ganhos de Capital	14.604,38	22.139,66	18.929,06
Rendas de Aluguéis	45.953,39	58.312,42	0,00
Doações Recebidas	1.000,00	1.000,00	0,00
Outras Rendas Não Operacionais	2.491,90	2.491,90	2.724,59
(-) Prejuízos em Transações com Ativos Não Financeiros Mantidos P/ Venda	(30.000,00)	(30.000,00)	0,00
(-) Perdas de Capital	0,00	(323.159,44)	(19.682,98)
(-) Despesas de Provisões P/ Desvalorização de Ativos Não Financeiros Mantidos P/Venda	0,00	(70.000,00)	(50.000,00)
(-) Outras Despesas Não Operacionais	(5.189,84)	(194.643,58)	(162.487,87)
<b>TOTAL</b>	<b>28.859,83</b>	<b>(533.859,04)</b>	<b>(151.381,40)</b>



## 32. Resultado Não Recorrente

Com base na aplicação da premissa contábil adotada, conforme a definição da Resolução BCB nº 2/2020, e nos critérios internos complementares a este normativo, não houve registros referentes a resultados não recorrentes nos períodos de 31 de dezembro de 2022 e 2021.

## 33. Partes Relacionadas

As operações são realizadas no contexto das atividades operacionais da Cooperativa e de suas atribuições, estabelecidas em regulamentação específica.

### 33.1 Pessoal Chave da Administração

As operações com tais partes relacionadas não são relevantes no contexto global das operações da Cooperativa, e caracterizam-se basicamente por transações financeiras em regime normal de operações, com a observância irrestrita das limitações impostas pelas normas do Banco Central, tais como movimentação de contas correntes, aplicações e resgates de RDC e operações de crédito.

As garantias oferecidas em razão das operações de crédito são: avais, garantias hipotecárias, caução e alienação fiduciária.

a) Montante das operações ativas e passivas:

Nos quadros a seguir são apresentados os saldos de operações ativas liberadas e de operações passivas captadas durante o período de 2022:

Montante das Operações Ativas	Valores	% em Relação à Carteira Total	Provisão de Risco
P.R. – Vínculo de Grupo Econômico	62.938,25	0,0196%	1.585,47
<b>TOTAL</b>	<b>62.938,25</b>	<b>0,0196%</b>	<b>1.585,47</b>
Montante das Operações Passivas	4.480.768,95	1,4988%	

#### PERCENTUAL EM RELAÇÃO À CARTEIRA GERAL MOVIMENTAÇÃO NO EXERCÍCIO DE 31/12/2022

Empréstimos e Financiamentos	0,0175%
Títulos Descontados e Cheques Descontados	0,0010%
Aplicações Financeiras	1,4988%

b) Operações ativas e passivas:

Nos quadros a seguir são apresentados os saldos das operações ativas e passivas atualizados em 31 de dezembro de 2022:

Natureza da Operação de Crédito	Valor da Operação de Crédito	PCLD (Provisão para Crédito de Liquidação Duvidosa)	% da Operação de Crédito em Relação à Carteira Total
Cheque Especial	3.159,17	78,98	0,0550%
Conta Garantida	15.795,28	473,86	0,1847%
Empréstimos	857.249,57	19.999,46	0,2463%
Financiamentos	458.713,85	3.569,96	1,3088%
Direitos Creditórios Descontados	2.625,82	13,13	0,0241%

Natureza dos Depósitos	Valor do Depósito	% em Relação a Carteira Total	Taxa Média - %
Depósitos a Vista	1.081.059,18	1,0092%	0%
Depósitos a Prazo	9.676.185,64	2,4177%	1,1770%
Letra de Crédito Imobiliário - LCI	1.810.437,39	6,7387%	1,0608%

c) Foram realizadas transações com partes relacionadas, na forma de: depósito a prazo, cheque especial, conta garantida, cheques descontados, crédito rural – RPL, crédito rural – repasses, empréstimos, entre outras, à taxa/remuneração relacionada no quadro abaixo, por modalidade:

Natureza das Operações Ativas e Passivas	Taxas Média Aplicadas em Relação às Partes Relacionadas a.m.	Prazo médio (a.m)
Direitos Creditórios Descontados	3,0500%	2,91



Empréstimos	0,7391%	60,99
Financiamentos	0,5833%	89,72
Aplicação Financeira - Pós Fixada (% CDI)	101,3526%	85,93
Letra de Crédito Imobiliário - LCI	1,0155%	28,17

Conforme a *Política de Crédito do Sistema Sicoob*, as operações realizadas com membros de órgãos estatutários e pessoas ligadas a eles são aprovadas em âmbito do Conselho da Administração ou, quando delegado formalmente, pela Diretoria Executiva, bem como são alvo de acompanhamento especial pela administração da Cooperativa. As taxas aplicadas seguem o normativo vigente à época da concessão da operação.

d) As garantias oferecidas pelas partes relacionadas em razão das operações de crédito são: avais, garantias hipotecárias, caução e alienação fiduciária.

Natureza da Operação de Crédito	Garantias Prestadas
Cheque Especial	155,41
Empréstimos	1.640.297,06
Financiamentos	1.256.182,21

e) As obrigações prestadas pela Cooperativa a partes relacionadas foram as seguintes:

Submodalidade Bacen	31/12/2022	31/12/2021
Beneficiários de Gar. Prestadas para Operações Com Outras Pessoas	0,00	12.987.536,06
Beneficiários de Outras Obrigações	380.255,75	323.041,66

f) Nos períodos findos em 31 de dezembro de 2022 e 2021, os montantes de remuneração e benefícios concedidos ao pessoal chave da administração, conforme deliberado em AGO em cumprimento à Lei 5.764/1971 art. 44, foram:

Descrição	2º sem/22	31/12/2022	31/12/2021
INSS Diretoria/Conselheiros	(88.100,00)	(186.425,37)	(83.244,13)
Honorários - Diretoria e Conselho de Administração	(1.282.690,99)	(2.686.450,65)	(2.210.252,79)
Plano de Saúde	(31.878,60)	(59.474,94)	0,00
<b>TOTAL</b>	<b>(1.402.669,59)</b>	<b>(2.932.350,96)</b>	<b>(2.293.496,92)</b>

### 33.2 Cooperativa Central

A UNIMAIS METROPOLITANA, em conjunto com outras Cooperativas Singulares, é filiada à SICOOB CENTRAL UNIMAIS RIO, que representa o grupo formado por suas afiliadas perante as autoridades monetárias, organismos governamentais e entidades privadas.

O SICOOB CENTRAL UNIMAIS RIO, é uma sociedade cooperativista que tem por objetivo a organização em comum em maior escala dos serviços econômico-financeiros e assistenciais de suas filiadas (Cooperativas Singulares), integrando e orientando suas atividades, de forma autônoma e independente, por meio dos instrumentos previstos na legislação pertinente e em normas exaradas pelo Banco Central do Brasil, bem como facilitando a utilização recíproca dos serviços, para a consecução de seus objetivos.

Para assegurar a consecução de seus objetivos, cabem ao SICOOB CENTRAL UNIMAIS RIO a coordenação das atividades de suas filiadas, a difusão e o fomento do cooperativismo de crédito, a orientação e aplicação dos recursos captados, a implantação e implementação de controles internos voltados para os sistemas que acompanhem informações econômico-financeiras, operacionais e gerenciais, entre outras.

O UNIMAIS METROPOLITANA responde solidariamente pelas obrigações contraídas pelo SICOOB CENTRAL UNIMAIS RIO perante terceiros, até o limite do valor das cotas-partes do capital que subscrever, proporcionalmente, à sua participação nessas operações.

a) Saldos das transações da Cooperativa com o SICOOB CENTRAL UNIMAIS RIO:

Descrição	31/12/2022	31/12/2021
Ativo - Relações Interfinanceiras - Centralização Financeira	242.349.509,88	243.395.564,49
Ativo - Investimentos	0,00	16.016.398,07
Ativo - Participações de Cooperativas	15.442.697,46	0,00
<b>Total das Operações Ativas</b>	<b>257.792.207,34</b>	<b>259.411.962,56</b>



b) Saldos das Receitas e Despesas da Cooperativa com o SICOOB CENTRAL UNIMAIS RIO:

Descrição	2º sem/22	31/12/2022	31/12/2021
Ingressos de Depósitos Intercooperativos	15.445.853,37	27.559.710,40	11.753.357,45
<b>Total das Receitas</b>	<b>15.445.853,37</b>	<b>27.559.710,40</b>	<b>11.753.357,45</b>
Rateio de Despesas da Central	(784.429,78)	(1.543.467,35)	(1.372.722,65)
<b>Total das Despesas</b>	<b>(784.429,78)</b>	<b>(1.543.467,35)</b>	<b>(1.372.722,65)</b>

### 34. Índice de Basileia

As instituições financeiras e demais instituições autorizadas a funcionar pelo Banco Central do Brasil devem manter, permanentemente, o valor do Patrimônio de Referência (PR), apurado nos termos da Resolução CMN nº 4.955/2021, compatível com os riscos de suas atividades, sendo apresentado a seguir o cálculo dos limites:

Descrição	31/12/2022	31/12/2021
Patrimônio de referência (PR)	93.741.129,92	90.212.615,35
Ativos Ponderados pelo Risco (RWA)	444.990.618,73	419.630.644,65
Índice de Basileia (mínimo 12%) %	21,07	21,50
Imobilizado para cálculo do limite	7.876.441,95	7.133.084,20
Índice de imobilização (limite 50%) %	8,40	7,91

### 35. Benefícios a Empregados

A Cooperativa é patrocinadora de um plano de previdência complementar para seus empregados e administradores. O plano é administrado pela Fundação Sicoob de Previdência Privada – Sicoob Previ.

As despesas com contribuições efetuadas pela Cooperativa totalizaram:

Descrição	2º sem/22	31/12/2022	31/12/2021
Contribuição Previdência Privada	0,00	(54.239,79)	(152.717,31)
<b>TOTAL</b>	<b>0,00</b>	<b>(54.239,79)</b>	<b>(152.717,31)</b>

### 36. Gerenciamento de Risco

A estrutura de gerenciamento de riscos do Sicoob é realizada de forma centralizada pelo Centro Cooperativo Sicoob (CCS), com base nas políticas, estratégias, nos processos e limites, buscando identificar, mensurar, avaliar, monitorar, reportar, controlar e mitigar os riscos inerentes às suas atividades.

A *Política Institucional de Gestão Integrada de Riscos* e a *Política Institucional de Gerenciamento de Capital*, bem como as diretrizes de gerenciamento de riscos e de capital, são aprovadas pelo Conselho de Administração do CCS.

O gerenciamento integrado de riscos abrange, no mínimo, riscos de crédito, mercado, variação das taxas de juros, liquidez, operacional, social, ambiental e climático e gestão de continuidade de negócios e assegura, de forma contínua e integrada, que os riscos sejam administrados de acordo com os níveis definidos na Declaração de Apetite por Riscos (RAS).

O processo de gerenciamento de riscos é segregado e a estrutura organizacional envolvida garante especialização, representação e racionalidade, existindo a adequada disseminação de informações e do fortalecimento da cultura de gerenciamento de riscos no Sicoob.

São adotados procedimentos para o reporte tempestivo aos órgãos de governança, de informações em situação de normalidade e de exceção em relação às políticas de riscos, e programas de testes de estresse para avaliação de situações críticas, que consideram a adoção de medidas de contingência.

A estrutura centralizada de gerenciamento de riscos e de capital é compatível com a natureza das operações e a complexidade dos produtos e serviços oferecidos, sendo proporcional à dimensão da exposição aos riscos das entidades do Sicoob, e não desonera as responsabilidades das Cooperativas.

### 36.1 Risco operacional

As diretrizes para o gerenciamento do risco operacional encontram-se registradas na *Política Institucional de Gerenciamento do Risco Operacional*, aprovada pela Diretoria e pelo Conselho de Administração do CCS, que prevê procedimentos, métricas e ações padronizadas para todas as entidades do Sicoob.

O processo de gerenciamento de risco operacional consiste na avaliação qualitativa dos riscos por meio das etapas de identificação, avaliação, tratamento, documentação e armazenamento de informações de perdas operacionais e de recuperação de perdas operacionais, testes de avaliação dos sistemas de controle, comunicação e informação.

As perdas operacionais são comunicadas à área Risco Operacional e GCN – Gestão de Continuidade de Negócio, que interage com os gestores das áreas e identifica formalmente as causas, a adequação dos controles implementados e a necessidade de aprimoramento dos processos, inclusive com a inserção de novos controles.

Os resultados são apresentados à Diretoria e ao Conselho de Administração do CCS.

A metodologia de alocação de capital utilizada para a determinação da parcela de risco operacional (RWAopad) é a Abordagem do Indicador Básico.

### 36.2 Risco de Crédito

As diretrizes para o gerenciamento do risco de crédito encontram-se registradas na *Política Institucional de Gerenciamento do Risco de Crédito*, aprovada pela Diretoria e pelo Conselho de Administração do CCS, que prevê procedimentos, métricas e ações padronizadas para todas as entidades do Sicoob.

O CCS é responsável pelo gerenciamento do risco de crédito do Sicoob, atuando na padronização de processos, metodologias de análise de risco de contrapartes e operações, e no monitoramento dos ativos que envolvem o risco de crédito.

Para mitigar o risco de crédito, o CCS dispõe de modelos de análise e de classificação de riscos com base em dados quantitativos e qualitativos, a fim de subsidiar o processo de cálculo do risco e de limites de crédito da contraparte, visando manter a boa qualidade da carteira. O CCS realiza testes periódicos de seus modelos, garantindo a aderência à condição econômico-financeira da contraparte. Realiza, ainda, o monitoramento da inadimplência da carteira e o acompanhamento das classificações das operações de acordo com a Resolução CMN nº 2.682/1999.

A estrutura de gerenciamento de risco de crédito prevê:

- a) fixação de políticas e estratégias, incluindo limites de riscos;
- b) validação dos sistemas, modelos e procedimentos internos;
- c) estimação (critérios consistentes e prudentes) de perdas associadas ao risco de crédito, bem como a comparação dos valores estimados com as perdas efetivamente observadas;
- d) acompanhamento específico das operações com partes relacionadas;
- e) procedimentos para o monitoramento das carteiras de crédito;
- f) identificação e tratamento de ativos problemáticos;
- g) sistemas, rotinas e procedimentos para identificar, mensurar, avaliar, monitorar, reportar, controlar e mitigar a exposição ao risco de crédito;
- h) monitoramento e reporte dos limites de apetite por riscos;
- i) informações gerenciais periódicas para os órgãos de governança;
- j) área responsável pelo cálculo do nível de provisão para perdas esperadas associadas ao risco de crédito;
- k) modelos para a avaliação do risco de crédito de contraparte, de acordo com a operação e com o público envolvido, que levam em conta características específicas dos entes, bem como questões setoriais e macroeconômicas;



- l) aplicação de testes de estresse, identificando e avaliando potenciais vulnerabilidades da Instituição;
- m) limites de crédito para cada contraparte e limites globais por carteira ou por linha de crédito;
- n) avaliação específica de risco em novos produtos e serviços.

As normas internas de gerenciamento do risco de crédito incluem a estrutura organizacional e normativa, os modelos de classificação de risco de tomadores e de operações, os limites globais e individuais, a utilização de sistemas computacionais e o acompanhamento sistematizado contemplando a validação de modelos e conformidade dos processos.

### 36.3 Risco de Mercado e Variação das Taxas de Juros

As diretrizes para o gerenciamento dos riscos de mercado e de variação das taxas de juros estão descritas na *Política Institucional de Gerenciamento do Risco de Mercado* e do *Risco de Variação das Taxas de Juros* e no *Manual de Gerenciamento do Risco de Mercado e do IRRBB*, aprovados pela Diretoria e pelo Conselho de Administração do CCS, que prevê procedimentos, métricas e ações padronizadas para as Cooperativas do segmento S3 e S4.

A estrutura de gerenciamento dos riscos de mercado e de variação das taxas de juros é proporcional à dimensão e à relevância da exposição aos riscos, adequada ao perfil dos riscos e à importância sistêmica da cooperativa, e capacitada para avaliar os riscos decorrentes das condições macroeconômicas e dos mercados em que a cooperativa atua.

O Sicoob dispõe de área especializada para o gerenciamento do risco de mercado e de variação das taxas de juros (IRRBB), com o objetivo de assegurar que o risco das Cooperativas seja administrado de acordo com os níveis definidos na Declaração de Apetite por Riscos (RAS) e com as diretrizes previstas nas políticas e nos manuais institucionais.

O sistema de mensuração, monitoramento e controle dos riscos de mercado e de variação das taxas de juros adotado pelo Sicoob baseia-se na aplicação de ferramentas amplamente difundidas, fundamentadas nas melhores práticas de gerenciamento de risco, abrangendo a totalidade das posições das Cooperativas.

O risco de mercado é definido como a possibilidade de ocorrência de perdas, resultantes da flutuação nos valores de mercado de instrumentos detidos pela instituição, e inclui:

- a) O risco de variação das taxas de juros e dos preços de ações, para os instrumentos classificados na carteira de negociação;
- b) O risco da variação cambial e dos preços de mercadorias (commodities) para os instrumentos classificados na carteira de negociação ou na carteira bancária.

O IRRBB é definido com o risco, atual ou prospectivo, do impacto de movimentos adversos das taxas de juros no capital e nos resultados da instituição, para os instrumentos classificados na carteira bancária.

Para a mensuração do risco de mercado das operações contidas na carteira de negociação, são utilizadas metodologias padronizadas do Banco Central do Brasil (BCB), que estabelece critérios e condições para a apuração das parcelas dos ativos ponderados pelo risco (RWA) para a cobertura do risco decorrente da exposição às taxas de juros, à variação cambial, aos preços de ações e aos preços de mercadorias (commodities).

Para a mensuração do risco das operações da carteira bancária sujeitas à variação das taxas de juros, são utilizadas duas metodologias que avaliam o impacto no:

- a) valor econômico ( $\Delta EVE$ ): diferença entre o valor presente do reapreçamento dos fluxos em um cenário-base e o valor presente do reapreçamento em um cenário de choque nas taxas de juros;
- b) resultado de intermediação financeira ( $\Delta NII$ ): diferença entre o resultado de intermediação financeira em um cenário-base e o resultado de intermediação financeira em um cenário de choque nas taxas de juros.

O acompanhamento do risco de mercado e do IRRBB das Cooperativas é realizado por meio da análise e avaliação do conjunto de relatórios, remetidos aos órgãos de governança, comitês e alta administração, que evidenciam, no mínimo:

- a) o valor do risco e o consumo de limite da carteira de negociação, nas abordagens padronizadas pelo BCB;
- b) os limites máximos do risco de mercado;



- c) o valor de marcação a mercado dos ativos e passivos da carteira de negociação, segregados por fatores de risco;
- d) o valor do risco e consumo de limite da carteira bancária, nas abordagens de valor econômico e do resultado de intermediação financeira, de acordo com as exigências normativas aplicáveis a cada segmento S3 e S4;
- e) os descasamentos entre os fluxos de ativos e passivos, segregados por prazos e fatores de riscos;
- f) os limites máximos do risco de variação das taxas de juros (IRRBB);
- g) a sensibilidade para avaliar o impacto no valor de mercado dos fluxos de caixa da carteira, quando submetidos ao aumento paralelo de 1 (um) ponto-base na curva de juros;
- h) o valor presente das posições, descontadas pela expectativa de taxa de juros futuros da carteira de ativos e passivos;
- i) o resultado das perdas e dos ganhos embutidos (EGL);
- j) resultado dos cenários de estresse.

Em complemento, são realizados testes de estresse da carteira bancária e de negociação, para avaliar a sensibilidade do risco a cenários de estresse.

### 36.4 Risco de Liquidez

As diretrizes para o gerenciamento do risco de liquidez estão definidas na *Política Institucional de Gerenciamento da Centralização Financeira*, na *Política Institucional de Gerenciamento do Risco de Liquidez* e no *Manual de Gerenciamento do Risco de Liquidez*, aprovados pela Diretoria e pelo Conselho de Administração do CCS, que prevê procedimentos, métricas e ações padronizadas para todas as entidades do Sicoob.

A estrutura de gerenciamento do risco de liquidez é compatível com a natureza das operações, com a complexidade dos produtos e serviços oferecidos, e proporcional à dimensão da exposição aos riscos das entidades do Sicoob.

O Sicoob dispõe de área especializada para o gerenciamento do risco de liquidez, com o objetivo de assegurar que o risco das entidades seja administrado de acordo com os níveis definidos na Declaração de Apetite por Riscos (RAS) e com as diretrizes previstas nas políticas e nos manuais institucionais.

O gerenciamento do risco de liquidez das entidades do Sicoob atende aos aspectos e padrões previstos nos normativos emitidos pelos órgãos reguladores, aprimorados e alinhados permanentemente com as boas práticas de gestão.

O risco de liquidez é definido como a possibilidade de a entidade não ser capaz de honrar eficientemente suas obrigações esperadas e inesperadas, correntes e futuras, incluindo as decorrentes de vinculação de garantias, sem afetar suas operações diárias e sem incorrer em perdas significativas, e/ou a possibilidade da entidade não conseguir negociar a preço de mercado uma posição, devido ao seu valor elevado em relação ao volume normalmente transacionado, ou em razão de alguma descontinuidade no mercado.

Os instrumentos de gerenciamento do risco de liquidez utilizados são:

- a) acompanhamento do risco de liquidez das Cooperativas, realizado por meio da análise e avaliação do conjunto de relatórios, remetidos à órgãos de governança, comitês e alta administração, que evidenciem, no mínimo:
  - a.1) limite mínimo de liquidez;
  - a.2) fluxo de caixa projetado;
  - a.3) aplicação de cenários de estresse;
  - a.4) definição de planos de contingência.
- b) elaboração de relatórios que permitam a identificação e correção tempestiva das deficiências de controle e de gerenciamento do risco de liquidez;
- c) existência de plano de contingência contendo as estratégias a serem adotadas para assegurar condições de continuidade das atividades e para limitar perdas decorrentes do risco de liquidez.



São realizados testes de estresse utilizando análise de cenários, com o objetivo de identificar eventuais deficiências e situações atípicas que possam comprometer a liquidez das entidades do Sicoob.

### 36.5 Riscos Social, Ambiental e Climático

As diretrizes para o gerenciamento dos riscos social, ambiental e climático é realizado com o objetivo de conhecer e mitigar riscos significativos que possam impactar as partes interessadas, além de produtos e serviços do Sicoob.

O Sicoob adota a *Política Institucional de Responsabilidade Social, Ambiental e Climática (PRSAC)* na classificação da exposição das operações de crédito aos riscos sociais, ambientais e climáticos. A partir das orientações estabelecidas, é possível nortear os princípios e diretrizes visando contribuir para a concretização adequada à relevância da exposição aos riscos.

**Risco Social:** o processo de gerenciamento do risco social visa garantir o respeito à diversidade e à proteção de direitos nas relações de negócios e para todas as pessoas, avaliam impactos negativos e perdas que possam afetar a imagem do Sicoob.

**Risco Ambiental:** o processo de gerenciamento do risco ambiental consiste na realização de avaliações sistêmicas por meio da obtenção de informações ambientais, disponibilizadas por órgão competentes, observando potenciais impactos.

**Risco Climático:** o processo de gerenciamento do risco climático consiste na realização de avaliações sistêmicas considerando a probabilidade da ocorrência de eventos que possam ocasionar danos de origem climática, na observância dos riscos de transição e físico.

Os riscos social, ambiental e climático são observados nas linhas de negócios do Sicoob, seguindo os critérios de elegibilidade abaixo e avaliação desenvolvidos e divulgados nos manuais internos, em conformidade com as normas e regulamentações vigentes:

- a) setores de atuação de maior exposição aos riscos social, ambiental e climático;
- b) linhas de empréstimos e financiamentos de maior exposição aos riscos social, ambiental e climático;
- c) valor de saldo devedor em operações de crédito de maior exposição aos riscos social, ambiental e climático.

As propostas de contrapartes autuadas por crime ambiental são analisadas por alçada específica.

O Sicoob não realiza operações com contrapartes que constem no cadastro de empregadores que tenham submetido trabalhadores a condições análogas às de escravo ou infantil.

### 36.6 Gerenciamento de Capital

O gerenciamento de capital das cooperativas é um processo contínuo e com postura prospectiva, que tem por objetivo avaliar a necessidade de capital de suas instituições, considerando os objetivos estratégicos do Sicoob para o horizonte mínimo de três anos.

As diretrizes para o monitoramento e controle contínuo do capital estão contidas na Política Institucional de Gerenciamento de Capital do Sicoob, à qual todas as instituições aderiram formalmente.

O processo do gerenciamento de capital é composto por um conjunto de metodologias que permitem às instituições identificar, avaliar e controlar as exposições relevantes, de forma a manter o capital compatível com os riscos incorridos. Dispõe, ainda, de um plano de capital específico, prevendo metas e projeções de capital que consideram os objetivos estratégicos, as principais fontes de capital e o plano de contingência; adicionalmente, são realizadas simulações de eventos severos e condições extremas de mercado, cujos resultados e impactos na estrutura de capital são apresentados à Diretoria e ao Conselho de Administração.

### 36.7 Gestão de Continuidade de Negócios

As diretrizes para a gestão de continuidade de negócios encontram-se registradas na *Política Institucional de Gestão de Continuidade de Negócios*, aprovada pela Diretoria e pelo Conselho de Administração do CCS, que prevê procedimentos, métricas e ações padronizadas para todas as entidades do Sicoob.

O processo de gestão de continuidade de negócios se desenvolve com base nas seguintes atividades:

- a) identificação da possibilidade de paralisação das atividades;
- b) avaliação dos impactos potenciais (resultados e consequências) que possam atingir a entidade, provenientes da paralisação das atividades;
- c) definição de estratégia de recuperação para a possibilidade da ocorrência de incidentes;
- d) continuidade planejada das operações (ativos de TI, pessoas, instalações, sistemas e processos), considerando procedimentos para antes, durante e depois da interrupção;
- e) transição entre a contingência e o retorno à normalidade (saída do incidente).

O CCS realiza a Análise de Impacto (AIN) para identificar os processos críticos sistêmicos, com o objetivo de definir estratégias para a continuidade desses processos e, assim, resguardar o negócio de interrupções prolongadas que possam ameaçar sua continuidade. O resultado da AIN tem base nos impactos financeiro, legal e imagem.

São elaborados, anualmente, os *Planos de Continuidade de Negócios* contendo os principais procedimentos a serem executados para manter as atividades em funcionamento em momentos de contingência. Os Planos de Continuidade de Negócios são classificados em *Plano de Continuidade Operacional (PCO)* e *Plano de Recuperação de Desastre (PRD)*.

Anualmente, são realizados testes nos Planos de Continuidade de Negócios para validar a sua efetividade.

### 37. Seguros Contratados – Não Auditado

A Cooperativa adota a política de contratar seguros de diversas modalidades, cuja cobertura é considerada suficiente pela Administração e pelos agentes seguradores para fazer face à ocorrência de sinistros. As premissas de riscos adotados, dada a sua natureza, não fazem parte do escopo de auditoria das demonstrações financeiras e, conseqüentemente, não foram examinadas pelos nossos auditores independentes.

### 38. Plano Para a Implementação da Regulamentação Contábil Estabelecida na Resolução CMN nº

#### 4.966/2021

Em 25 de novembro de 2021, o Banco Central do Brasil emitiu a Resolução CMN nº 4.966/2021, que alterará os conceitos e critérios aplicáveis a instrumentos financeiros, convergindo com os principais conceitos da norma internacional “IFRS 9 – Instrumentos Financeiros”.

A nova regra contábil entra em vigor a partir de 1º de janeiro de 2025, tendo os ajustes decorrentes da aplicação dos critérios contábeis estabelecidos por esta norma registrados em contrapartida à conta de sobras ou perdas acumuladas, pelo valor líquido dos efeitos tributários.

Dentre os requerimentos da nova norma, consta a necessidade de elaboração de um plano de implementação. O referido plano foi aprovado pelo Conselho de Administração de todas as Cooperativas participantes do Sistema de Cooperativas de Crédito do Brasil – Sicoob, durante o exercício de 2022.

#### a) Resumo do Plano de Implementação

Em atendimento ao disposto no inciso II do parágrafo único do artigo 76 da Resolução CMN nº 4.966/2021, divulgamos a seguir, de forma resumida, o plano de implementação da referida regulamentação:

**Fase 1 - Avaliação (2022):** Engloba atividades de diagnóstico para entendimento das principais alterações contábeis originadas pela Resolução, mapeamento dos principais sistemas impactados, elaboração de matriz com detalhamento dos planos de ações identificados e estabelecimento de cronograma com as respectivas designações de responsáveis. Para essa fase foi contratada consultoria especializada para auxiliar no processo de avaliação;

**Fase 2 - Desenho (2023):** Essa fase abrange as atividades de especificações das alterações sistêmicas necessárias, definição de arquitetura sistêmica, desenho de estratégia de transição, novos processos e políticas.

**Fase 3 – Desenvolvimento (2023/2024):** Compreende as atividades dos novos desenvolvimentos sistêmicos, metodologias de cálculos (exemplo: método da taxa de juros efetiva, modelos de perdas esperadas dos instrumentos financeiros),



elaboração de “DE-PARA” do novo plano de contas e alterações em roteiros contábeis.

**Fase 4 – Testes e Homologações (2024):** Engloba a fase dos testes das alterações sistêmicas (em ambiente de homologação) e implantação dos desenvolvimentos sistêmicos testados;

**Fase 5 – Atividades de transição (2024):** Definição do novo modelo de divulgação, apuração do balanço de abertura e cálculo dos impactos da adoção inicial. Engloba também atividades de treinamentos, paralelismo de alguns desenvolvimentos sistêmicos prontos e novos processos;

**Fase 6 – Adoção inicial (1º de janeiro de 2025):** Adoção efetiva da norma.

**SANTOS-SP**

**ELAINE CRISTINA NETO  
CONTADOR - MG 082.177/O-0**

**CARLOS ALBERTO ZANOTTO  
DIRETOR DE DESENVOLVIMENTO**

**MEIRE GARCIA DE PAULA  
DIRETORA DE NEGÓCIOS**





# RELATÓRIO DE AUDITORIA (CNAC)



## **Relatório do auditor independente sobre as demonstrações contábeis**

Ao Conselho de Administração, à Administração e aos Cooperados da Cooperativa Sicoob UniMais Metropolitana - Cooperativa de Crédito de Livre Admissão

Santos - SP

### **Opinião**

Examinamos as demonstrações contábeis da Cooperativa Sicoob UniMais Metropolitana - Cooperativa de Crédito de Livre Admissão, que compreendem o balanço patrimonial em 31 de dezembro de 2022 e as respectivas demonstrações de sobras, do resultado abrangente, das mutações do patrimônio líquido e dos fluxos de caixa para o exercício findo nessa data, bem como as correspondentes notas explicativas, incluindo o resumo das principais políticas contábeis.

Em nossa opinião, as demonstrações contábeis acima referidas apresentam adequadamente, em todos os aspectos relevantes, a posição patrimonial e financeira do Sicoob UniMais Metropolitana em 31 de dezembro de 2022, o desempenho de suas operações e os seus fluxos de caixa para o exercício findo nessa data, de acordo com as práticas contábeis adotadas no Brasil, aplicáveis às instituições autorizadas a funcionar pelo Banco Central do Brasil (BACEN).

### **Base para opinião**

Nossa auditoria foi conduzida de acordo com as normas brasileiras e internacionais de auditoria. Nossas responsabilidades, em conformidade com tais normas, estão descritas na seção a seguir, intitulada "Responsabilidades do auditor pela auditoria das demonstrações contábeis". Somos independentes em relação à cooperativa, de acordo com os princípios éticos relevantes previstos no Código de Ética Profissional do Contador e nas normas profissionais emitidas pelo Conselho Federal de Contabilidade, e cumprimos com as demais responsabilidades éticas de acordo com essas normas. Acreditamos que a evidência de auditoria obtida é suficiente e apropriada para fundamentar nossa opinião.

### **Outras informações que acompanham as demonstrações contábeis e o relatório do auditor**

A administração da Cooperativa é responsável por essas outras informações que compreendem o Relatório da Administração.

Nossa opinião sobre as demonstrações contábeis não abrange o Relatório da Administração e não expressamos qualquer forma de conclusão de auditoria sobre esse relatório.

Em conexão com a auditoria das demonstrações contábeis, nossa responsabilidade é a de ler o Relatório da Administração e, ao fazê-lo, considerar se esse relatório está, de forma relevante, inconsistente com as demonstrações contábeis ou com o nosso conhecimento obtido na auditoria ou, de outra forma, aparenta estar distorcido de forma relevante. Se, com base no trabalho realizado, concluirmos que há distorção relevante no Relatório da Administração, somos requeridos a comunicar esse fato. Não temos nada a relatar a este respeito.

### **Responsabilidades da administração e da governança pelas demonstrações contábeis**

A administração é responsável pela elaboração e adequada apresentação das demonstrações contábeis de acordo com as práticas contábeis adotadas no Brasil, aplicáveis às instituições autorizadas a funcionar pelo Banco Central do Brasil e pelos controles internos que ela determinou como necessários para permitir a elaboração de demonstrações contábeis livres de distorção relevante, independentemente se causada por fraude ou erro.

Na elaboração das demonstrações contábeis, a administração é responsável pela avaliação da capacidade de a cooperativa continuar operando, divulgando, quando aplicável, os assuntos relacionados com a sua continuidade operacional e o uso dessa base contábil na elaboração das demonstrações contábeis, a não ser que a administração pretenda liquidar a cooperativa ou cessar suas operações, ou não tenha nenhuma alternativa realista para evitar o encerramento das operações.

Os responsáveis pela governança da cooperativa são aqueles com responsabilidade pela supervisão do processo de elaboração das demonstrações contábeis.

### **Responsabilidades do auditor pela auditoria das demonstrações contábeis**

Nossos objetivos são obter segurança razoável de que as demonstrações contábeis, tomadas em conjunto, estão livres de distorção relevante, independentemente se causada por fraude ou erro, e emitir relatório de auditoria contendo nossa opinião. Segurança razoável é um alto nível de segurança, mas não uma garantia de que a auditoria realizada de acordo com as normas brasileiras e internacionais de auditoria sempre detectam as eventuais distorções relevantes existentes. As distorções podem ser decorrentes de fraude ou erro e são consideradas relevantes quando, individualmente ou em conjunto, possam influenciar, dentro de uma perspectiva razoável, as decisões econômicas dos usuários tomadas com base nas referidas demonstrações contábeis.

Como parte de uma auditoria realizada de acordo com as normas brasileiras e internacionais de auditoria, exercemos julgamento profissional, e mantemos ceticismo profissional ao longo da auditoria. Além disso:

Identificamos e avaliamos o risco de distorção relevante nas demonstrações contábeis, independente se causada por fraude ou erro, planejamos e executamos procedimentos de auditoria em resposta a tais riscos, bem como obtemos evidência de auditoria apropriada e suficiente para fundamentar nossa opinião. O risco de não detecção de distorção relevante resultante de fraude é maior do que proveniente de erro, já que a fraude pode envolver o ato de burlar os controles internos, e conluio, falsificação, omissão ou representações falsas intencionais.

Obtemos o entendimento dos controles internos relevantes para a auditoria para planejarmos procedimentos de auditoria apropriados nas circunstâncias, mas não com o objetivo de expressarmos opinião sobre a eficácia dos controles internos da cooperativa.

Avaliamos a adequação das políticas contábeis utilizadas e a razoabilidade das estimativas contábeis e respectivas divulgações feitas pela administração.

Concluimos sobre a adequação do uso, pela administração, da base contábil de continuidade operacional e, com base nas evidências de auditoria obtidas, se existe incerteza significativa em relação a eventos ou circunstâncias que possam levantar dúvida significativa em relação a capacidade de continuidade operacional da cooperativa. Se concluirmos que existe incerteza significativa devemos chamar atenção em nosso relatório de auditoria para as respectivas divulgações nas demonstrações contábeis ou incluir modificação em nossa opinião, se as divulgações forem inadequadas. Nossas conclusões estão fundamentadas nas evidências de auditoria obtidas até a data de nosso relatório. Todavia, eventos ou condições futuras podem levar a cooperativa a não mais se manter em continuidade operacional.

Avaliamos a apresentação geral, a estrutura e o conteúdo das demonstrações contábeis, inclusive as divulgações e se as demonstrações contábeis representam as correspondentes transações e os eventos de maneira compatível com o objetivo de apresentação adequada.



Comunicamo-nos com os responsáveis pela governança a respeito, entre outros aspectos, do alcance planejado, da época da auditoria e das constatações significativas de auditoria, inclusive as eventuais deficiências significativas nos controles internos que identificamos durante nossos trabalhos.

São Paulo/SP, 17 de março de 2023.



Ronaldo Reimberg Lima

Contador – CRC 1SP215393/O-1



A photograph of a person working at a desk. The person's hands are visible, typing on a laptop keyboard and holding a pen over a document. The desk is wooden and has several papers, a laptop, and a coffee cup. The image is partially covered by a teal graphic overlay in the top right and bottom left corners.

# RELATÓRIO DA SUPERVISÃO CENTRAL SICOOB UNIMAIS RIO



# RELATÓRIO DA SUPERVISÃO SOBRE O SISTEMA DE CONTROLES INTERNOS, GESTÃO DE RISCOS, OUVIDORIA E DE PLD/FT

Aos Administradores da Cooperativa Sicoob UniMais Metropolitana – Cooperativa de Crédito de Livre Admissão CNPJ nº 00.259.231/0001-14.

Examinamos os Sistemas de Controles Internos, de Gestão de Riscos, de Ouvidoria e de PLD/FT da Sicoob UniMais Metropolitana com base em 31 de dezembro de 2022.

## RESPONSABILIDADE DA ADMINISTRAÇÃO SOBRE A IMPLEMENTAÇÃO E ADEQUAÇÃO DO SISTEMA DE CONTROLES INTERNOS, DE GESTÃO DE RISCOS, OUVIDORIA E DE PLD/FT.

A administração da cooperativa é responsável pela implementação e manutenção de adequados sistemas de controles internos, de prevenção e combate aos crimes de lavagem de dinheiro e financiamento ao terrorismo, de gestão de riscos e de prevenção às fraudes internas e externas conforme legislação vigente.

## RESPONSABILIDADE DA ÁREA DE CONTROLES INTERNOS DA SICOOB UNIMAIS RIO.

Nossa responsabilidade é a de expressar opinião sobre estes sistemas com base em nossos exames que são conduzidos por amostragem. O Sistema Sicoob UniMais Rio exige o cumprimento de procedimentos específicos elaborados a partir de um planejamento centralizado na Confederação com o objetivo de obter uma padronização mínima de procedimentos para garantir, com razoável grau de certeza, de que os objetivos da instituição sejam alcançados dentro de três prismas:

(a) eficiência e eficácia administrativa: A Central Sicoob UniMais Rio tem por objeto a organização em comum e em maior escala dos serviços econômico-financeiros e assistenciais de interesse das associadas, integrando e orientando suas atividades, bem como facilitando a utilização recíproca dos serviços buscando, sempre que possível, promover a racionalização de processos e o ganho em escala;

(b) confiabilidade dos demonstrativos financeiros: As demonstrações contábeis da instituição são auditadas pela CNAC – Confederação Nacional de Auditoria cooperativa por meio de convênio firmado com a Central Sicoob UniMais Rio, garantindo a independência para emissão de opinião técnica; e

(c) conformidade com a legislação e a normatização vigentes: A supervisão dos controles internos

envolve a execução de procedimentos selecionados para obtenção de evidência a respeito da aderência às políticas do Sistema Sicoob, do Sistema Local assim compreendido como o conjunto de Central e suas associadas Sicoob UniMais Rio, em relação à legislação vigente e normas internas e não para expressar opinião acerca da eficácia dos controles internos instituídos pela instituição.

## OPINIÃO

Em nossa opinião, os sistemas de controles internos, de prevenção aos crimes de lavagem de dinheiro, financiamento ao terrorismo e de gestão de riscos (com exceção dos pontos que precisam de aperfeiçoamento objeto de apontamentos os quais possuem plano de ação cadastrados em sistema) atestados em nossos relatórios de supervisão e monitoramento, encontram-se em aderência às políticas internas do Sistema Sicoob, com previsão de conclusão ao longo do exercício de 2023.

**São Paulo, 31 de março de 2023.**

**COOPERATIVA CENTRAL DE ECONOMIA E CRÉDITO SICOOB UNIMAIS RIO LTDA.  
SICOOB UNIMAIS RIO**

---

**Cristiano Piovezan Soares**  
Diretor de Controles e Riscos

---

**Érica Fernandes Cruz**  
Gerente de Controles e Riscos

**Central de Atendimento**

Capitais e regiões metropolitanas: 4000-1111  
Demais localidades: 0800 642 0000

**SAC 24h**

0800 724 4420

**Ouvidoria Sicoob**

Atendimento seg. a sex. de 8h às 20h | 0800 725 0996  
[www.ouvidoriasicoob.com.br](http://www.ouvidoriasicoob.com.br)

**Deficientes auditivos ou de fala**

Atendimento seg. a sex. de 8h às 20h | 0800 940 0458

**Demais serviços de atendimento**

[sicoob.com.br](http://sicoob.com.br)

