



Relatório Anual 2019

 **SICOOPCOPERMEC**
Cooperativa de Crédito



MISSÃO

Promover o desenvolvimento econômico e financeiro de forma socialmente responsável.

VISÃO

Estar entre as 10 maiores cooperativas de crédito de Minas Gerais de forma sustentável, sendo a principal instituição financeira do associado.

NEGÓCIO

Oferecer soluções financeiras, com agilidade e atendimento personalizado.

VALORES

Cooperação, transparência, igualdade, solidariedade, integridade, ética, comprometimento, respeito e responsabilidade.



COOPERAR

O individual com o coletivo. Cooperação é fazer parte de um grupo que cresce junto!

Sumário

- | | | | |
|-----|-----------------------------------|-----|----------------------------|
| 02. | Missão, Visão, Negócios e Valores | 23. | Campanhas e Ações Sociais |
| 05. | Palavra do Presidente | 49. | Gráficos |
| 06. | Diretoria e Conselhos | 51. | Relatório da Administração |
| 07. | Colaboradores | 53. | Demonstrações Contábeis |
| 08. | Princípios | 58. | Notas Explicativas |
| 09. | O que se espera para 2020? | 72. | Relatório de Auditoria |
| 10. | Produtos e Serviços | 74. | Parecer do Conselho Fiscal |

Palavra do Presidente

Mudando o mercado onde atua desde 1998, o Sicoob Copermec se apresenta com singular importância para a sociedade brasileira, na medida que promove a inovação e colabora para a realização de objetivos.

Mais do que uma instituição financeira que disponibiliza produtos e serviços, o Sicoob Copermec busca trazer a solução para seu cooperado, que é o dono do negócio.

Pela confiança depositada em nós, encerramos o ano de 2019 com mais de 22.000 cooperados, mais de 400 milhões em ativos, 2 prêmios nacionais, histórias de sucesso e batemos recorde com o resultado financeiro alcançado: mais de 18 milhões de reais.

Nosso projeto de expansão também seguiu o cronograma, com a abertura da nossa nona agência em Santa Rita do Sapucaí. Outra novidade, desta vez no ramo da tecnologia, foi o lançamento do app Plus Copermec em Cláudio/MG, que une comodidade, agilidade e mais benefícios.

Acompanhando nosso planejamento estratégico, também ficamos um pouco mais próximos de atingir nossa visão de estar entre as 10 maiores cooperativas de crédito de Minas Gerais de forma sustentável, sendo a principal instituição financeira do associado.

Uma era de oportunidades, estamos comprometidos em fazer a diferença! Em 2020, vamos abrir mais agências em Minas Gerais e, ainda, iremos melhorar a estrutura que já oferecemos aos nossos cooperados. Mas não vamos parar por aí.

Vamos oferecer a nossos cooperados mais projetos, taxas menores e produtos personalizados. Com a união de mais de 200 colaboradores, alcançaremos resultados ainda mais satisfatórios e que venham ao encontro dos objetivos da organização.

Com a confiança de estarmos construindo um futuro de valor, vamos continuar trabalhando para ser uma das maiores cooperativas do Sistema Sicoob e sua principal escolha!



Adarlan Rodrigues Fonseca
Presidente

Diretoria e conselhos

PRESIDENTE

Adarlan Rodrigues Fonseca

VICE PRESIDENTE

Adriano Calasense Rabelo

DIRETOR COORDENADOR E ADMINISTRATIVO

Marcelo Gomes Mamprim

DIRETOR FINANCEIRO E DE NEGÓCIOS

Francisco Júnior Leonardo Mitre

CONSELHO DE ADMINISTRAÇÃO

Artur A. de Freitas Gonçalves

Bruno Augusto Ribeiro Rezende

Isaac Ribeiro Ferreira

Lucia Nara Assis Vieira

Rodrigo Geraldo Silva Prado

CONSELHO FISCAL

Fábio Sérgio Oliveira Ribeiro

Marcelino Gonçalves

Rafael de Araújo Gonçalves

Helaine de Oliveira G. Teixeira

Solange Marques Rodrigues Ferreira

Weber Ascelino Rodrigues

FUNCIONÁRIOS

Ademir Benevenuto Machado
 Adriano Dias Costa
 Alessandro Rodrigues Fernandes
 Alexandre Ribeiro de Souza
 Alexandra Aparecida de Melo Couto
 Alessandro Lúcio da Silva
 Alícia de Cássia Neves Souza
 Aline Alves Oliveira
 Aline Aparecida Alves Santiago
 Aline Aparecida dos Santos Vasconcelos
 Aline Bianca Reis Amaral
 Aline Groppi Martins
 Amanda Correa Silva Santos
 Ana Beatriz Pereira Resende
 Ana Carolina Benevenuto Machado
 Ana Carolina de Araujo Sousa
 Ana Clara Resende Ferreira
 Ana Elisa Sousa Silva
 Ana Elisa Stacaneli de Avelar
 Ana Laura Gonçalves Ribeiro
 Ana Paula de C. Rodrigues de Souza
 André Henrique Machado
 Andréia Firmino Lebrun da Silva
 Angélica Angelina Henrique
 Angélica Marques e Silva
 Aparecida das Graças Toledo
 Ari Alves Rabelo
 Bárbara Amaral Soares
 Bernardo Mascarenhas Oliveira
 Betânia da Silva Rabelo
 Bianca Aparecida de Moraes
 Bianca Rafaela da Costa Alves
 Breno Soares de Oliveira
 Bruna de Moraes Nascimento
 Bruna Stefanie Camargos Silva
 Bryan Mascarenhas Oliveira
 Camilo Eduardo de Souza
 Cassio Teodoro Silva
 Cintia Inez Alves Cintia Silva Couto
 Claudiane Jusariva Vilella Pinto
 Cristiane C. Castro Araújo Gonçalves
 Daniela Batista de Melo Gonçalves
 Danilo de Carvalho Rocha Tolentino
 Danilo Oliveira Pereira
 Danúbia Lopes dos Santos
 Dáuria Rabelo da Cunha Salomé
 Dayana Aparecida Rocha
 Deisy Carolina Pereira Costa
 Deusdete Aparecido da Silva
 Dhiego Marçal de Oliveira
 Dierlys Rodrigues da Silva Castro
 Eduardo Camargos de Sousa Teles
 Eduardo Pereira Silva
 Elaine Cristina Salviano
 Elizângela Karine Marques
 Erika de Sousa Freitas
 Euler Rodrigues de Araújo
 Fabiana de Oliveira
 Fabiana Michalsky Santos
 Fagner Janderson de Oliveira

Felipe Cezar Souza
 Fernanda Fatima da Silva
 Fernanda Raquel C. de Paula Candido
 Flaviana Teixeira de Lima
 Francisco Amorim Resende
 Gabriela Mairs da Silva Luiz
 Geraldina Borges da Costa
 Gustavo Sousa Rabelo
 Helder Júnio Oliveira Araújo
 Henrique Carneiro Colares
 Irania Santos de Souza
 Irene Dutra Quirino Martins
 Isaias Anacleto da Silva
 Izabella Evellin Toledo Silva
 Jadenilson Carvalho da Silva
 Jader Miqueli Tostes da Silva
 Jaíne da Fonseca Costa
 Jaísa Fonseca Gonçalves
 Jandir Machado da Silva
 Jaqueline Geovana Andrade Moura
 Jaqueline Pento
 Jardélia Martins Gonçalves
 Jennifer Daniele de Oliveira Rabelo
 Jessica Silva de Carvalho
 Jêsus Carlos Otávio Duarte Sousa
 João Paulo Silva Rodrigues
 Jordânia Laurindo Barreto
 Jorge Augusto Santos Silva
 José Ricardo de Souza
 Josiane Mercês de Melo
 Juarez Carlos Ferreira
 Juliana Cristina Vitorino Botelho
 Juliana Machado Bernardes de Sousa
 Júlio César Teles Couto Gonçalves
 Jussara Nazareth Santos Prado
 Kamila Rodrigues Barroso
 Laís de Castro Souza
 Laís Silva Oliveira
 Larissa Rodrigues Maia
 Laura Figueiredo Resende
 Layra Rubia Bernardes Fernandes
 Leidiane A. Vilella Pinto Marques
 Leiliane Aparecida Pereira
 Leticia Maísa Oliveira Silva
 Lídia Lopes Souza Naves
 Lílian Gonçalves Mesquita
 Lindomar Henrique Passos
 Lucas Alves Conrado
 Lucas Barbosa Guimarães Vaz
 Lucas Pereira Soares
 Luciana de Castro Gonçalves
 Lucimar Pereira Ribeiro
 Luis Paulo Mendes Sousa
 Luísa Helena Gaspar Pontello
 Luíza Gabrielle da Silva Martins
 Marcela Aparecida Zanin Lemes
 Marcelo Pereira
 Maria Aparecida Ribeiro Ferreira
 Maria Lucia Pinto Oliveira
 Mariana Benevenuto Martins Teixeira

Mariele Aparecida Botelho Cordeiro
 Mariene Cristina Carvalho Costa
 Marilene Regina Adami Ferrarezi
 Marina Mara Rocha Abelo
 Marise de Oliveira Gonçalves
 Marlycio Finocchio Braga
 Matheus Henrique Rodrigues Ribeiro
 Matheus Silveira de Paiva
 Mayara Kelly de São José
 Milene de Oliveira Silva
 Nadabê Abraão dos Santos
 Naíara Aparecida C. dos Anjos Silva
 Nancy Rodrigues Domingues
 Nathane Aparecida Vieira Veloso
 Nilson Lima de Carvalho
 Patricia Nogueira Assis Santiago
 Pedro Alberto Souza e Silva
 Pedro Henrique T. do N. Silva
 Peter Douglas Machado Prado
 Polyana Rocha da Silva Meneses
 Priscila Alves Oliveira
 Priscila Rosália V. Franklin
 Rafaela Ferreira Gonçalves
 Rafaela Santos Fonseca
 Rafaela Resende Rodrigues
 Raiane M. Costa Batista de Araújo
 Raimme Mayra do Nascimento Sousa
 Renata Borges Ramos
 Renata Delfino Gabriel
 Ricardo Magno Silva
 Roberta Pereira Gonçalves
 Rodinei Marcos de Souza
 Rodrigo Nascimento da Silva
 Rodrigo Soares
 Rogéria Maria de Jesus
 Romilda da Conceição de Moraes Silva
 Roselena da Silva Vasconcelos
 Rosilene Rocha Vieira
 Samantha Fernandes Freitas
 Sayonara Vilas Boas Moraes
 Sérgio Cássio de Sousa Pereira
 Sidinei Marcolino dos Santos
 Silvana Gonçalves de Magalhães
 Silvério Franklim Freitas Santiago
 Simone de Sousa Naves
 Suziane do Carmo Gonçalves Pereira
 Tamires Calazans Damaso
 Tatiana Pinto Teles
 Tatiane Cândida Ribeiro
 Thais de Cassia Muniz
 Thais Ribeiro da Silva Barros
 Thiago Henrique de Sousa Ferreira
 Tiago Labiari dos Santos
 Veber Pereira de Oliveira
 Vera Lúcia Moreira Avila
 Vicente de P. do Nascimento Mourão
 Vinicius Ribeiro Campos
 Virginia Pereira do Nascimento
 Vitória Alícia Rodrigues de Araújo
 Vitória Oliveira Moreira
 Vivian Aparecida Vilas Boas

ESTAGIÁRIOS

Carlos Henrique Gonçalves Mamprim
 Carlos Henrique Silva Rabelo
 Daiane Ferreira Guimarães
 Débora Silva Campos
 Evelyn de Castro Alvim
 Fernando Lucas Lara da Silva
 Gabriel Gonçalves Aguiar
 Jennifer Fernandes de Sousa

Kelly Cristine Barbosa Silva Alves
 Laís Ribeiro Firmino
 Maria Paula Machado Mascarenhas
 Pedro Augusto Senra Silva e Silva
 Raíssa Maia Resende Carvalho
 Renato Gonçalves da Silva Oliveira
 Tamara Rodrigues Pinheiro Borges

MENOR APRENDIZ

Aullus Martins Tavares Souza
 Júlyia Silva Gonçalves
 Kenia Adrielle Machado Salviano
 Maria Eduarda Alves
 Mateus Lanna Liberton
 Rayanne Santos Souza Queiroz

Princípios

Os princípios cooperativistas guiam as cooperativas para que exerçam seus valores no dia a dia em suas relações com seus cooperados e a comunidade.

Veja abaixo os sete princípios que todas as cooperativas devem seguir:

1º Princípio - Adesão Voluntária e Livre

"Liberdade é despertar nos outros a vontade de fazer"

As cooperativas são organizações voluntárias e abertas a todas as pessoas aptas a utilizarem os seus serviços e a assumir as responsabilidades como cooperados, sem discriminações de sexo, sociais, raciais, políticas e religiosas.

2º Princípio - Gestão Democrática pelos Cooperados

"Nosso capital são as pessoas"

As cooperativas são organizações democráticas, controladas pelos seus membros, que participam ativamente na formulação das suas políticas e na tomada de decisões. Os membros têm igual direito de voto (um membro, um voto).

3º Princípio - Participação Econômica dos Cooperados

"Somar é compartilhar resultados"

Os cooperados contribuem equitativamente para o capital das suas cooperativas e controlam-na democraticamente. Os cooperados recebem habitualmente se houver, uma remuneração limitada ao capital integralizado, as conhecidas "sobras" e destinam os excedentes para a promoção do desenvolvimento de sua cooperativa.

4º Princípio - Autonomia e Independência

"Empreendimentos autônomos e controlados por seus associados"

As cooperativas são organizações autônomas, de ajuda mútua, controladas pelos seus cooperados. Se firmarem acordo com outras organizações, incluindo instituições públicas, ou recorrerem a capital externo, devem fazê-lo em condições que assegurem o controle democrático pelos seus cooperados, mantendo a autonomia das cooperativas.

5º Princípio - Educação, Formação e Informação

"Educar é construir um futuro melhor"

As cooperativas promovem a educação e a formação dos seus membros e colaboradores.

Informam o público em geral, sobretudo os jovens e os líderes de opinião, sobre a natureza e as vantagens da cooperação.

6º Princípio - Cooperação entre Cooperativas

"A união faz a força"

As cooperativas servem de forma mais eficaz aos seus cooperados e dão mais força ao movimento cooperativo a partir do trabalho em conjunto com as estruturas locais, regionais, nacionais e internacionais.

7º Princípio - Interesse pela Comunidade

"A responsabilidade social está no DNA do cooperativismo"

As cooperativas trabalham para o desenvolvimento sustentável das suas comunidades por meio de políticas aprovadas pelos cooperados.



O que se espera para 2020?

Mais de 1,2 bilhão de pessoas ao redor do mundo unidas por um mesmo ideal: a cooperação.

Lançado no início do segundo semestre de 2019 pelo Sistema OCB, o Anuário do Cooperativismo Brasileiro 2019 compilou os resultados do crescimento cooperativista no Brasil e no mundo, evidenciando o amplo mercado que

o sistema tem para trabalhar em 2020 e proporcionando informações para as cooperativas alinharem suas estratégias comerciais.

Não por acaso, o relatório demonstra um mercado em crescimento de maneira sustentável. Com 280 milhões de postos de trabalho, 3 milhões de cooperativas em 150 países, o Brasil está contribuindo com os dados de maneira

considerável: 14,6 milhões de cooperados, com geração de 425,3 mil empregos criados.

O Sicoob, Sistema de Cooperativas de Crédito do Brasil, alcançou o 11º lugar dentre as 20 maiores empresas do mercado financeiro no país no ranking realizado pelo jornal Valor Econômico. Ainda, detém a 62ª posição no ranking dos 200 maiores grupos empresariais do país, a 6ª colocação na lista dos 20 maiores em lucro líquido, o 7º lugar dos 20 maiores em patrimônio líquido e a 14ª posição entre os 20 melhores em rentabilidade patrimonial.

Os resultados confirmam a solidez financeira do Sicoob e demonstram que atualmente fazemos parte do maior sistema cooperativista no Brasil, que tem a intenção de continuar avançando a passos largos.

Aliando novas tecnologias aos seculares princípios que norteiam o cooperativismo, é previsto importantes desafios a enfrentar em 2020 como: a competição no setor financeiro, intensificada pela entrada de novas organizações; atender os objetivos da Agenda do Banco Central, o que exige ampliar a eficiência, modernizar processos e abordagens combinando digital e atendimento personalizado; e investir em tecnologia como fonte de soluções ao cooperativismo de crédito.



Produtos e Serviços



Soluções personalizadas para você, sua empresa e o agronegócio.

- ▶ Conta Corrente sem tarifa de manutenção (incluindo 20 folhas de cheques todo mês sem custo adicional);
- ▶ Conta Aplicação com melhores rendimentos;
- ▶ Conta Salário;
- ▶ Conta Poupança;
- ▶ Cartões de Débito e Crédito (Sicoobcard);
- ▶ Cheque Especial;
- ▶ Conta Garantida;
- ▶ Domicílio Bancário;
- ▶ Sipag e Sipaguinha;
- ▶ Custódia de Cheques (serviço de guarda de cheques pós-datados com eficiência e segurança, evitando riscos de incêndio, roubo ou extravio);
- ▶ Pagamento de Aposentados e Pensionistas do INSS;
- ▶ Desconto de Cheques e Duplicatas;
- ▶ Plano de Saúde SAÚDE VIDA com abrangência NACIONAL (Verificar a disponibilidade no ponto de atendimento);
- ▶ Débito Automático (serviço sem custo adicional);
- ▶ Sicoob Previ (Plano de Previdência Complementar);
- ▶ Seguros (Automóvel, Residencial, Vida, Empresarial, Rural Máquinas e Equipamentos e Portáteis);
- ▶ Recebimento de Boletos Bancários, Impostos Municipais, Estaduais e Federais, Guias da Previdência Social, Guias do FGTS, Contas de Água, Luz, Telefone, entre outros;
- ▶ DDA - Débito Direto Autorizado (você recebe suas cobranças para pagamento eletronicamente sem a necessidade de impressão de boletos);
- ▶ Sicoob Consórcio (Imóveis, Veículos, Serviços, Motos, Caminhões e Bens Duráveis);
- ▶ CoopCerto (Alimentação, Refeição, Controle, Combustível, Premiação e Presente);
- ▶ Cartão BNDES e Cartão BNDES Agro;
- ▶ Câmbio;
- ▶ Crédito Consignado Sicoob INSS/SIAPE;
- ▶ Cotas Partes;
- ▶ Certificação Digital;
- ▶ Cobrança Bancária.

CONFIRA TODAS AS NOSSAS LINHAS DE EMPRÉSTIMOS E FINANCIAMENTOS CRIADAS ESPECIALMENTE PARA VOCÊ

- ▶ Empréstimo Pessoal;
- ▶ Empréstimo para Capital de Giro;
- ▶ Crédito Rotativo;
- ▶ Empréstimo para Aquisição de Móveis e Eletros;
- ▶ Empréstimo para Construção, Reforma e Ampliação;
- ▶ Financiamento para Pagamento de 13º Salário;
- ▶ Empréstimo para Antecipação da Restituição do IRRF;
- ▶ Financiamento com Linhas BNDES;
- ▶ Financiamento IPTU;
- ▶ Financiamento IPVA;
- ▶ Financiamento para Pagamento de Salários;
- ▶ Financiamento com Garantia de Custódia de Cheques;
- ▶ Financiamento de Imóvel;
- ▶ Financiamento de Veículos;
- ▶ Financ. para Antecipação das Vendas Realizadas no Cartão;
- ▶ Financ. de Capital Social para Aumento do Patrimônio do Cooperado (Sicoob Cotas Partes);
- ▶ Linhas de Financiamento BDMG;
- ▶ Empréstimos para Aposentados e Pensionistas do INSS com as menores taxas do mercado;
- ▶ Crédito Consignado para funcionários das empresas parceiras debitado em folha de pagamento.

Confira outros benefícios que o Sicoob Copermec disponibiliza para você

- ▶ Auto Atendimento (horário de funcionamento de 06:00 às 22:00h);
- ▶ Internet Banking e Apps Mobile (você não precisa enfrentar filas e pode acessar o extrato de sua conta, efetuar pagamentos e realizar transferências de qualquer lugar onde haja acesso à internet, inclusive fora do horário de atendimento das agências);
- ▶ Serviço de Malote;
- ▶ Estacionamento exclusivo para cooperados próximo à agência Matriz em Cláudio/MG, em Oliveira/MG, Lavras/MG e Pouso Alegre/MG;
- ▶ Atendimento Personalizado com visitas de nossos gerentes em sua empresa;
- ▶ Horário de Atendimento Estendido (Confira na sua agência);
- ▶ Sicoob Pay (uma nova funcionalidade para inovar na maneira de efetuar cobranças e pagamentos no seu dia a dia);
- ▶ O app Plus Copermec, para cooperados de Cláudio/MG (Gerencie o seu tempo de espera sem sair do lugar onde está e vá para a cooperativa apenas quando chegar a sua vez de ser atendido. Também usufrua de promoções com empresas parceiras dos mais diversos ramos, desde alimentação até bem estar).

Canais de Atendimento do Sicoob

O Sicoob oferece diversos Canais de Atendimento que foram criados para facilitar sua vida.

Acompanhando a revolução tecnológica, o Sistema Sicoob se destaca na busca por soluções que facilitem o acesso de seus cooperados aos serviços financeiros, agregando agilidade, conforto e segurança no relacionamento entre associado x cooperativa.

Confira abaixo os aplicativos que facilitarão sua vida:

App Sicoob

Por meio do app Sicoob, você pode acessar a sua conta ou da sua empresa para realizar transações, consultar saldos, fatura do cartão, entre outras funções diretamente do seu aparelho móvel.

Sicoobcard Mobile

Um app completo para você ter o controle de todos os seus gastos com o cartão na palma de sua mão. Pode dar adeus às papeladas, burocracias e horas ao telefone, com o Sicoobcard você resolve tudo de onde estiver e na hora que você quiser.

Minhas Finanças

O Sicoob Minhas Finanças é destinado a qualquer pessoa, associado ou não, que queira fazer a gestão de suas finanças pessoais. Associados Sicoob tem funcionalidades exclusivas que permite a centralização de todas as receitas e despesas no aplicativo, além da gestão em tempo real dos gastos com cartão de crédito.

Faça Parte

Com o Sicoob Faça Parte você pode abrir sua conta no Sicoob Copermec diretamente pelo seu celular, sem fila e sem burocracia. Basta procurar pelo Sicoob Copermec no mapa, "Cooperativa 4143" e seja um de nossos associados.

Revista Sicoob

Revista Sicoob em versão digital, com recursos interativos, infográficos animados, galerias de foto, vídeos e links externos que proporcionam uma leitura mais dinâmica.

Sicoob Mapas

Um aplicativo no qual pode enviar pontos que formam a área (gleba) a ser financiada pela cooperativa.

Coopcerto

Aplicativo oficial dos cartões Caba/Coopcerto Benefícios para consulta de saldo, extrato e pesquisa da rede credenciada.

Yoo

Uma conta digital para não cooperado. Com o Yoo você pode fazer transferências, pagamentos, ter cartão de débito, abrir e gerir uma conta poupança, tudo online e direto no app.

Moob

Facilite o contato entre você e a cooperativa. Com o Moob, é possível ter acesso aos principais dados da

instituição, seus resultados, receber e gerenciar convites para eventos, negociar bens publicados e muito mais. Também fique por dentro das novidades da instituição sobre os mais diversos assuntos: tecnologia, cultura, economia, novos serviços, linhas de crédito, agricultura e muito mais.

Sipag Mobile

O aplicativo para administrar suas vendas, com o Sipag Mobile, você gerencia suas vendas, visualiza seus rendimentos, simula uma antecipação de recebíveis e muito mais. Tudo isso no seu celular, de onde estiver, quando quiser.



Investimento Profissional

O mercado está em constante transformação. A cada dia, influenciados pelo acesso facilitado à informação, nasce uma nova geração de consumidores, mais conscientes e exigentes. Assim, para que uma organização possa se destacar das outras, mais que um produto de qualidade e preços competitivos, também precisa oferecer um colaborador qualificado, que preste um atendimento especial a cada cliente.

No cooperativismo, mais do que apenas propagadores dos serviços e produtos oferecidos, seus colaboradores são qualificados para prestar um atendimento humanizado. Afinal de contas, o cooperado não é um cliente, mas sim o dono do negócio.

O Sicoob Copermec realiza periodicamente treinamentos presenciais e a distância com seus funcionários. Por meio de um planejamento consistente do setor de

Recursos Humanos, pautado nas indicações dos próprios colaboradores e cooperados alinhados aos objetivos da cooperativa, é feito o alinhamento de informações e postura, melhorando consequentemente o bem estar e clima organizacional. Afinal de contas, é muito importante que o funcionário saiba como seu trabalho irá contribuir para alcançar o resultado da organização, para que se sinta integrado e bem preparado para exercer suas funções.

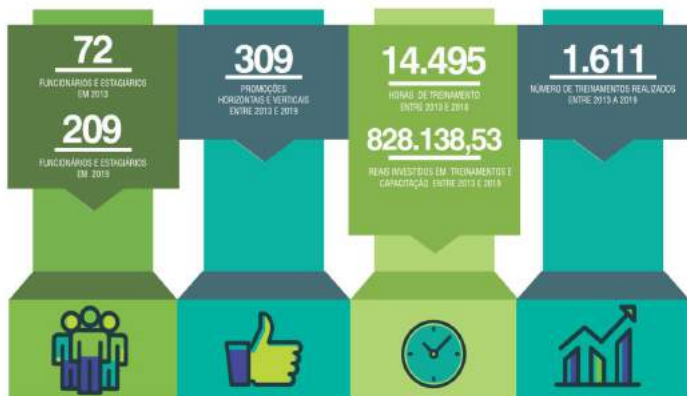

Expansão

Sicoob Copermec leva o cooperativismo para novo município

Diferente dos bancos, que reduziram a quantidade de agências, ou das fintechs, que já nasceram digitais, as cooperativas continuaram a aumentar sua presença por meio de unidades físicas próprias, sendo que de 2017 para 2018, houve um crescimento de 7%.

O Sicoob Copermec está nesta caminhada, levando os benefícios do cooperativismo para Minas Gerais, sendo referência de credibilidade e excelência no mercado financeiro.

Não por acaso, mas devido a um plano de expansão audacioso e sólido iniciado há cinco anos, em 2019, a cooperativa inaugurou mais uma agência. Sua nona agência se encontra em Santa Rita do Sapucaí/MG. Com uma estrutura no novo padrão Sicoob, já está oferecendo à comunidade taxas mais atrativas para operações de crédito e ótima rentabilidade para os aplicadores.

Para 2020, o projeto de expansão do Sicoob Copermec irá continuar, aprimorando seus pontos de atendimento nas cidades onde está inserido e atendendo a novas comunidades na procura por levar soluções simples e inovadoras a todos os seus cooperados.



Inauguração da agência na cidade de Santa Rita do Sapucaí/MG



Inauguração da agência na cidade de Santa Rita do Sapucaí/MG



Agência em Santa Rita do Sapucaí/MG

Plus Copermec



Ação de divulgação do App Plus na Agência Matriz do Sicoob Copermec em Cláudio-MG



Lançamento do App Plus no Auditório do Sicoob Copermec em Cláudio-MG

Se adaptando para oferecer mais conforto, segurança e benefícios diferenciados aos seus cooperados por meio da tecnologia, o Sicoob Copermec lançou em 2019 o Plus Copermec, seu aplicativo que gera descontos exclusivos e economiza tempo para associados.

Com uma interface inteligente e moderna, o Plus tem duas funcionalidades. A primeira é a retirada e o gerenciamento de senhas para o atendimento e a

segunda é o acesso a promoções com descontos em empresas parceiras.

O Plus Copermec – Senhas veio para agilizar o atendimento e dar mais comodidade e conforto ao cooperado. De maneira intuitiva, o cooperado retira a senha para o serviço que deseja realizar e acompanha a tempo real o prazo para o atendimento. Assim, terá de ir para a cooperativa apenas quando chegar a sua vez, economizando tempo para poder fazer outras atividades.

Sua outra funcionalidade, Plus

Copermec – Cupons, faz com que os cooperados tenham acesso semanalmente a diversas promoções nas empresas parceiras. Restaurantes, lanchonetes, clínicas de estética, salões de beleza, academias, bares e muito mais, em 2019, 15 empresas cooperadas participaram do projeto trazendo inúmeros benefícios para os nossos cooperados.

Atualmente, o Plus Copermec está apenas na cidade de Cláudio/MG mas em breve o Sicoob Copermec começará a disponibilizar a solução nas outras cidades onde atua.

Resultados Alcançados



2.137 Downloads



RESULTADOS ALCANÇADOS

Período Outubro de 2019 a Dezembro de 2019

4.394 Cupons
Disponibilizados

Sicoob Copermec é reconhecido como destaque em 2 premiações de âmbito nacional

Em 2019, o Sicoob Copermec concorreu a duas premiações a nível nacional. Com grande empenho de sua equipe, conseguiu levar o ouro nos dois reconhecimentos, trazendo ainda mais credibilidade para sua marca.

Em Outubro, em Brasília/DF ocorreu a cerimônia de premiação do Prêmio SESCOOP Excelência em Gestão 2019, organizado pelo Sistema de Organização das Cooperativas Brasileiras (OCB).

O reconhecimento acontece a cada dois anos a nível nacional. São premiadas as cooperativas que se destacam na busca pela qualidade e competitividade em nosso modelo de negócio, por meio da adoção e desenvolvimento de boas práticas de governança e gestão, com a essência do cooperativismo.

O Sicoob Copermec marcou presença na evento levando o troféu Ouro na categoria "Primeiros Passos". Entre as 56 cooperativas

brasileiras premiadas, Minas Gerais levou metade dos troféus.

O outro reconhecimento alcançado em 2019 foi da Campanha Nacional de Vendas (CNV) onde já tinha arrematado troféus em 2017 e 2018.

Com o oferecimento de produtos e serviços de qualidade que atenderam as necessidades de seus cooperados, o Sicoob Copermec foi destaque na comercialização do produto Sicoob Previ, ganhando o troféu Cisne Dourado.

Uma premiação entregue pelo Banco Cooperativo do Brasil, o Troféu Cisne Dourado foi criado para valorizar o cooperativismo de crédito e sua importância na sociedade, visto sua contribuição para o fortalecimento da economia e a prosperidade do país.

O fato do Sicoob Copermec ter competido com algumas das maiores organizações do segmento do país, evidencia o bom trabalho realizado e dá ainda mais orgulho pela vitória da instituição.



Entrega do Prêmio SESCOOP Excelência em Gestão 2019 em Brasília-DF



Centro de Capacitação Sicoob Copermec



Formatura do Centro de Capacitação em Cláudio-MG

Guiada por 7 princípios básicos, o Sicoob Copermec investe no desenvolvimento de seus associados com o projeto Centro de Capacitação Sicoob Copermec.

Um espaço para o fomento do conhecimento e da criatividade, mediante a demanda das empresas associadas por profissionais mais qualificados, o Sicoob Copermec oferece cursos profissionalizantes a seus cooperados e familiares em Cláudio/MG.

2019 foi um ano de muita educação para a cooperativa. Disponibilizando 3 cursos, Informática Básica, Educação Financeira e Atendimento ao Público, certificou mais de 300 alunos.

Acessível desde crianças à 3ª idade, a cooperativa adapta sua metodologia

a cada perfil. Para as crianças foi oferecido o curso de Informática Básica que orienta sobre como utilizar os recursos digitais disponíveis de maneira responsável em uma geração a cada dia mais conectada. Quanto aos jovens, adultos e a 3ª idade, foram disponibilizados os 3 cursos, aperfeiçoando suas habilidades para criação de um currículo profissional de peso e mantendo-os antenados à todas as novidades de um mercado cada vez mais competitivo.

A educação de seus cooperados e colaboradores é uma das principais preocupações do Sicoob Copermec. Afinal, o conhecimento é poder perante uma sociedade voltada para a inovação e empreendedorismo, com a educação sendo o principal diferencial competitivo.



Dia de Cooperar



Dia de Cooperar em Cláudio-MG

O Dia de Cooperar é um projeto nacional desenvolvido pelas cooperativas que tem como objetivo impulsionar a transformação social e desenvolvimento das comunidades.

O Sicoob Copermec, foi uma das primeiras cooperativas a aderir ao projeto em 2009 quando foi proposto pelo Sistema OCEMG. Desde então, a cooperativa foi apenas ampliando o

projeto, buscando levar seus benefícios a um maior número de pessoas.

Em 2019, o Dia de Cooperar ofereceu 29 ações de cunho social voltados para esporte, saúde, educação, meio ambiente, cultura, lazer, filantropia e entretenimento.

Neste ano, mudou o formato de suas atividades para desenvolver projetos

mais robustos e participativos, envolvendo toda a comunidade em prol de alguma instituição da cidade. O Dia de Cooperar foi realizado nas cidades de Cláudio/MG, Oliveira/MG, Lavras/MG, Pouso Alegre/MG, Ijaci/MG e Boa Esperança/MG, atingindo diretamente 8.340 pessoas.

O Dia C é um dos maiores projetos desenvolvidos pelo Sicoob Copermec. Seus impactos são tantos, que já foi reconhecido pelo Papa Francisco por ser um indutor do espírito do cooperativismo e do voluntariado como meio para a criação de um mundo mais colaborativo e igualitário.

Uma vitória para o Sicoob Copermec e para todos os envolvidos que se sentem parte desta transformação social.



Jovem Empreendedor: Primeiros Passos



Atividade do Projeto Jovem Empreendedor Primeiros Passos na Escola Municipal Geraldo Eugênio Toledo em Cláudio-MG

Em 2019, o Sicoob Copermec realizou a 2ª edição de um dos seus maiores projetos de educação empreendedora: a Jovem Empreendedor: Primeiros Passos.

Uma iniciativa realizada em parceria pelo Sicoob Copermec, Secretaria de Educação de Cláudio/MG e o SEBRAE, dissemina o empreendedorismo, a educação

financeira e o cooperativismo para crianças e jovens, contribuindo para a construção de um perfil profissional.

Com um impacto tão positivo, a cooperativa e a Secretaria de Educação difundiram a metodologia, com a realização do Jovem Empreendedor: Primeiros Passos em 6 escolas municipais; duas se encontrando em comunidades do interior do município, beneficiando aproximadamente 800 jovens.

Através da educação empreendedora, o aluno se transforma para ter uma visão mais abrangente, desenvolve autonomia, atitude, a criatividade e

críticidade. Os resultados são percebidos a longo prazo quando inicia sua caminhada no mercado de trabalho. A experiência adquirida na escola faz que com tenha um diferencial competitivo e esteja mais preparado para as exigências de um cargo.

A busca por oportunidades também gera impactos na própria comunidade como geração de emprego e inovação, aumento dos resultados financeiros municipais, transformação das atividades econômicas, incentivo à educação, aumento da qualidade de vida e consequentemente a erradicação de carências sociais.



Sicoob Copermec assume compromisso com Meio Ambiente



Distribuição Gratuita de Mudas em Cláudio/MG

Voltado para o futuro, o Sicoob Copermec entende que precisa atuar agora, de maneira consciente e assertiva, para garantir a sustentabilidade de seus negócios e o bem estar de seus cooperados.

Na busca por garantir essa sustentabilidade, em 2019, o Sicoob Copermec desenvolveu os projetos Semana do Meio Ambiente, Reciclagem de Pilhas e Baterias e o Reviva: De óleo para Sabão.

A Semana do Meio Ambiente aconteceu em Junho/2019, onde a cooperativa fez a distribuição de 685 mudas nativas nas cidades de Oliveira/MG, Ijaci/MG, Pouso Alegre/MG e Boa Esperança/MG. Em Cláudio/MG, a ação foi realizada no Dia de Cooperar, com a distribuição de 800 mudas.

O projeto Reviva: De óleo para sabão começou em 2018 onde recolhe, nas empresas parcerias, óleo de cozinha

para transformar em sabão e doar para as instituições sociais. Em 2019, foi recolhido mais de 115 litros de óleo com conversão para aproximadamente 200 sabões. No final, a cooperativa beneficiou instituições em todas as cidades onde atua, atingindo cerca de 545 pessoas.

Não menos importante, a Reciclagem de Pilhas e Baterias é um projeto contínuo, onde é disponibilizado uma coletora de pilhas e baterias em cada agência do Sicoob Copermec. Os cooperados e a comunidade descartam os materiais que são encaminhados para uma empresa parceira fazer o correto descarte.

Mas não paramos apenas nestas ações. A cooperativa também firmou parcerias com a Secretaria de Meio Ambiente e desenvolveu atividades internas com os seus funcionários.

Cine Copermec beneficia ainda mais pessoas em 2019



Cine Copermec em Cláudio/MG

Um projeto inovador do Sicoob Copermec que iniciou em 2012, o Cine Copermec alia cultura com solidariedade, disseminando os benefícios do cooperativismo em Cláudio/MG.

Uma vez por mês, a cooperativa lança uma enquete no Facebook com sugestão de 4 filmes para que seus cooperados e a comunidade escolham o filme a ser reproduzido. Na última 4ª feira do mês, é feito a reprodução do sucesso cinematográfico escolhido, no Auditório do Sicoob Copermec em Cláudio/MG.

Um projeto acessível a todos, para participar a pessoa troca 1 litro de leite por 1 ingresso e não tem limites de quantos ingressos pode pegar. Com essa colaboração com a comunidade, a cooperativa conseguiu arrecadar em 2019, 1.082 litros de leite que beneficiaram 8 instituições sociais.

Além das sessões mensais, a cooperativa também emprestou o Auditório para o Cine Escola na Semana das Crianças e para uma sessão especial com a APAE na Semana Nacional do Deficiente.



Incubadora de Negócios: Formação de Empreendedores

Novo projeto do Sicoob Copermec: Incubadora de Negócios 2019: Formação de Empreendedores transforma o mercado local.

Integrando o portfólio de ações de responsabilidade social do Sicoob Copermec, a Incubadora de Negócios: Formação de Empreendedores é uma iniciativa da cooperativa em parceria com o SEBRAE para promover o desenvolvimento local e fortalecimento das empresas parceiras por meio da educação.

Com uma programação diversificada que aborda cada área relevante de uma empresa, o projeto foi realizado com a participação de 40 cooperados, que já são empreendedores ou que tem o sonho de abrir o próprio negócio. A grade foi composta por 10 oficinas mais uma visita técnica na empresa nacional Embaré em sua filial em

Lagoa da Prata-MG e participação na Feira de Empreendedorismo 2019 do SEBRAE em Belo Horizonte-MG.

Confira a grade do projeto:

1. Curso Bootcamp Empreendedorismo em Ação;
2. Oficina Como Formalizar o seu negócio;
3. Oficina Como Elaborar um Plano de Marketing para sua Empresa;
4. Oficina Como Elaborar Controles Financeiros;
5. Oficina Como Inserir sua Empresa em Marketplaces;
6. Oficina Como Elaborar um Plano de Vendas para sua empresa;
7. Oficina Diálogos Empresariais – Conquistando Clientes;
8. Oficina Como Elaborar Preço de Venda de Produtos e Serviços da sua empresa;

9. Oficina Como Elaborar Plano de Cadastro, Crédito e Cobrança da sua Empresa;

10. Oficina Como Elaborar um Planejamento de Recursos Humanos para sua Empresa;

11. Visita Técnica a empresa Embaré;

12. Participação em Feira de Empreendedorismo 2019.

Assista ao vídeo sobre o projeto.



Lançamento da Incubadora de Negócios: Formação de Empreendedores em Cidãoio/MG

Doações às Instituições



Doação de Cestas básicas para APAE de Cláudio/MG

A responsabilidade social desenvolvida pelo Sicoob Copermec reforça seu compromisso com o desenvolvimento sustentável e o bem-estar das comunidades onde atua, gerando crescimento econômico para todos.

O Sicoob Copermec estabelece parcerias com instituições carentes das cidades onde atua, apoiando-as com doações de cestas básicas providas do aluguel do auditório da cooperativa, o leite do Cine Copermec, sabão do projeto Reviva: De óleo para Sabão e um valor mensal para aplicação na estrutura e administração.

Em 2019, a cooperativa repassou 1.082 litros de leite, 13 cestas básicas e mais de R\$53.000,00 para 18 instituições. Por meio destas parcerias, o Sicoob Copermec consegue contribuir para o crescimento da comunidade e dá apoio às instituições filantrópicas.

Confira as instituições apoiadas:

- SSVV
- Santa Casa Misericórdia de Cláudio
- ASCOBECC
- APAE
- Serviço Assistencial Quita Guimarães
- Creche Mãe Chica
- Asilo Lar Beneficente Santo Antônio
- Asilo Bom Samaritano Ass. de Amparo
- S.O.S de Cláudio
- Sociedade Musical Santa Cecília
- Comunidade Vem Ser
- Clube de Mães Saud Mitre
- ACCCOM
- Comunidade Vem Ser
- Projeto Doando Amor
- Casa de Menores São Tarcísio
- Corporação Musical Harmonia Celeste
- 32º Grupo de Escoteiros
- Instituto de Acolhimento e Recuperação Eterna Misericórdia - IAREM
- Banda de Música Santa Cecília

Sicoob Copermec participa de Semana Nacional da Educação Financeira

Para ajudar os seus cooperados a proteger seus recursos e a aumentar seu patrimônio, o Sicoob Copermec participou da Semana Nacional da Educação Financeira, uma iniciativa do Comitê Nacional de Educação Financeira (Conef) para promover ações de educação financeira em todo o país.

Em 2019, a Semana ENEF aconteceu em Maio com o oferecimento de diversas ações presenciais e on-line, totalmente gratuitas, acessíveis aos cooperados, colaboradores e sociedade.

Com o oferecimento de palestras, cursos, distribuição de cartilhas e dicas sobre finanças nas redes sociais e no extrato bancário, a cooperativa atingiu a 624 pessoas com ações presenciais e teve mais de 142.000 acessos nas atividades on-line.

Todas as ações realizadas foram certificadas pelo Comitê Nacional de Educação Financeira, demonstrando assim a efetividade da ação na comunidade.





SOCIAL

Responsabilidade Social
é levar transformação
para todos os lugares.

Campanhas Premiadas

Natal premiado



Aleixo Alves de Oliveira ganhador do
TABLET SAMSUNG TAB A em Cláudio – MG



Aparecida de Jesus de Sousa ganhadora
da SMART TV 32 SAMSUNG
em Cláudio – MG



Caique de Oliveira Robaina Matos ganhador
da MOTO HONDA CG 160 START 2019
em Cláudio – MG



Doroteia Gonçalves Pereira ganhadora da
SMART TV 32 SAMSUNG em Cláudio – MG



Fernanda Inês Adami Azevedo Jorge
ganhadora da SMART TV 32 SAMSUNG
em Cláudio – MG



Gleice Kelen Alves de Oliveira ganhadora
da SMART TV 32 SAMSUNG
em Cláudio – MG



Horacio Martins Santiago Alves de Oliveira
ganhador do TABLET SAMSUNG TAB A
em Cláudio – MG



Jamerson Alexandre Rodrigues ganhador
da SMART TV 32 SAMSUNG
em Cláudio – MG



Julyana Paolinelli Vaz de Oliveira ganhadora
do TABLET SAMSUNG TAB A
em Cláudio – MG



Lindalva Portela Dias ganhadora do CRUZEIRO PELA COSTA BRASILEIRA COM ACOMPANHANTE em Cláudio – MG



Luiz Gustavo de Souza Batista ganhador da SMART TV 32 SAMSUNG em Boa Esperança – MG



Maicol David Cândido da Silva Fonseca ganhador da MOTO HONDA CG 160 START 2019 em Cláudio – MG



Maria Aparecida Ferreira Silva ganhadora da MOTO HONDA CG 160 START 2019 em Lavras – MG



Maria Raimunda Borsato Magalhães ganhadora da SMART TV 32 SAMSUNG em Santa Rita do Sapucaí – MG



Maria Tereza Santos Prado ganhadora da SMART TV 32 SAMSUNG em Cláudio – MG



Marina Pereira da Costa Menezes ganhadora da SMART TV 32 SAMSUNG em Cláudio – MG



Maurilio Joaquim de Oliveira ganhador da SMART TV 32 SAMSUNG em Cláudio – MG



Rafaela Resende Rodrigues ganhadora da SMART TV 32 SAMSUNG em Cláudio – MG



Rodrigo Vinicius de Oliveira Almeida Vilela ganhador da MOTO HONDA CG 160 START 2019 em Oliveira – MG



Sabor Lanchonete Eireli-ME ganhador da MOTO HONDA CG 160 START 2019 em Cláudio – MG



Sebastião Gonçalves dos Santos Junior ganhador do CRUZEIRO PELA COSTA BRASILEIRA COM ACOMPANHANTE em Oliveira – MG



Thiago de Souza Vilela ganhador da
MOTO HONDA CG 160 START 2019
em Lavras – MG



Valdirla Aparecida Braz ganhadora do
TABLET SAMSUNG TAB A em Lavras – MG

Ação Comercial



Campanha Sicoobcard na mão
Carlos Arnaldo Alves da Silva
de Cláudio-MG



Campanha Sicoobcard na mão
Junio Adriano Dias Aguiar de Cláudio-MG



Campanha Sicoobcard na mão
Isis de Fátima Oliveira
de Cláudio-MG



Campanha Sicoobcard na mão
Leonardo Donizete Eurico da Fonseca
de Cláudio-MG



Campanha Sicoobcard na mão
Severino Luiz Ladislau
de Cláudio-MG



Campanha Sicoobcard na mão
Mozart Dario Scarassatti
de Lavras-MG



Campanha Sicoobcard na mão
Cleudia Freitas de Souza de Cláudio-MG



Campanha Sicoobcard na mão
Lucas Augusto Amorim Resende
de Cláudio-MG



Campanha Sicoobcard na mão
Michele Cristina Oliveira Lincoln Castro
de Cláudio-MG



Campanha Sicoobcard na mão
Terra Gerais Comercio e Serviços Eirelli ME
de Lavras-MG



Campanha Sicoobcard na mão
Yara Lucia Meireles de Oliveira
de Cláudio-MG



Campanha Sicoobcard na mão
Anísio Batista de Oliveira
de Lavras-MG



Campanha Sicoobcard na mão
Agnaldo Valério de Souza de Lavras-MG



Premiação Sipag para a empresa
Caslar de Oliveira-MG



Premiação Sipag para a empresa
Embalagens Boteicho de Lavras-MG



Premiação Sipag para a empresa Fri
Doços de Boa Esperança-MG



Premiação Sipag para a empresa
MUUP de Cláudio-MG

Cultura e Lazer



Bingo de Nossa Senhora do Rosário em
Cláudio-MG



Cine Copermec em Cláudio-MG



Cine Escola com a APAE de Cláudio-MG
na Semana Nacional do Deficiente



Cine Escola com Escola Estadual Coronel Joaquim da Silva Guimarães de Cláudio-MG



Cine Escola com Escola Estadual Inocêncio Amorim de Cláudio-MG



Cine Escola com Escola Municipal Geraldo Eugenio Toledo de Cláudio-MG



Patrocínio para Queima do Alho em Cláudio-MG



Patrocínio Natal Solidário em Ijaci-MG



Patrocínio para 1º Arraiá da Comunidade Morada Sol de Oliveira-MG



Patrocínio para 3º Encontro de Carros Antigos em Ijaci-MG



Patrocínio para 3º Torneio de Xadrez de Cláudio-MG



Patrocínio para 5º Encontro de Carros Antigos em Cláudio-MG



Patrocínio para 5º Encontro Motociclístico de Cláudio-MG



Patrocínio para 5º Festa Boi no Roletê da Creche Mãe Chica em Cláudio-MG



Patrocínio para Ação Terras de Que? Em Ijaci-MG



Patrocínio para Amantikir Jazz e Blues Festival em Pouso Alegre-MG



Patrocínio para Arraiá da Pastora em Cláudio-MG



Patrocínio para Banda Santa Cecília em Cláudio-MG



Patrocínio para Banda Santa Cecília em Oliveira-MG



Patrocínio para Café Colonial do Clube das Acácias de Oliveira-MG



Patrocínio para Casa das Artes em Cláudio-MG



Patrocínio para ExpoCláudio em Cláudio-MG



Patrocínio para Festa do Choop em Boa Esperança-MG



Patrocínio para Festa do Trabalhador Rural no Distrito de Monsenhor João Alexandre em Cláudio-MG



Patrocínio para Festival de Sorvete da Sociedade de São Vicente de Paulo em Cláudio-MG



Patrocínio para Noite de Cultura Italiana em Cláudio-MG



Patrocínio para Noite Mineira em Cláudio-MG



Patrocínio para Reinado de Cláudio-MG



Patrocínio para Rodeo Lavras Festival em Lavras-MG



Patrocínio para Tear de Memória, Poesia, Pintura e Teatro em Cláudio-MG



Patrocínio para Peça Teatral Paroxístico em Cláudio-MG

Educação



2ª Formatura dos Cursos de Informática Básica e Educação Financeira do Centro de Capacitação Sicoob Copermec em Cláudio-MG



Atividade do Projeto Jovem Empreendedor Primeiros Passos na Escola Municipal Dr. Wilson Veado em Cláudio-MG



Atividade do Projeto Jovem Empreendedor Primeiros Passos na Escola Municipal Geraldo Eugênio Toledo em Cláudio-MG



Atividade do Projeto Jovem Empreendedor Primeiros Passos na Escola Municipal José Augusto Magalhães em Cláudio-MG



Atividade do Projeto Jovem Empreendedor Primeiros Passos na Escola Municipal Madre Maria dos Anjos Amorim em Cláudio-MG



Atividade do Projeto Jovem Empreendedor Primeiros Passos na Escola Municipal Maria Dias Coelho em Cláudio-MG



Curso Bootcamp Empreendedorismo em Ação na Incubadora de Negócios Formação de Empreendedores em Cláudio-MG



Curso de Atendimento ao Público no Centro de Capacitação Sicoob Copernec em Cláudio-MG



Curso de Educação Financeira na Semana Nacional da Educação Financeira em Cláudio-MG



Distribuição de Cartilha de Educação Financeira na Semana Nacional da Educação Financeira em Boa Esperança-MG



Distribuição de Cartilha de Educação Financeira na Semana Nacional da Educação Financeira em Cláudio-MG



Distribuição de Cartilha de Educação Financeira na Semana Nacional da Educação Financeira em Ijaci-MG



Distribuição de Cartilha de Educação Financeira na Semana Nacional da Educação Financeira em Lavras-MG



Distribuição de Cartilha de Educação Financeira na Semana Nacional da Educação Financeira em Oliveira-MG



Distribuição de Cartilha de Educação Financeira na Semana Nacional da Educação Financeira em Pouso Alegre-MG



Feira de Empreendedorismo do Projeto Jovem Empreendedor Primeiros Passos com os professores participantes do Projeto em Treinamento do SEBRAE em Cláudio-MG



Feira de Empreendedorismo do Projeto Jovem Empreendedor Primeiros Passos na Escola Municipal Geraldo Eugênio Toledo em Cláudio-MG



Feira de Empreendedorismo do Projeto Jovem Empreendedor Primeiros Passos na Escola Municipal Madre Maria dos Anjos Amorim em Cláudio-MG



Formatura da Incubadora de Negócios
2019 Formação de Empreendedores
em Cláudio-MG



Formatura dos Curso de Atendimento ao
Público e Educação Financeira do
Centro de Capacitação Sicoob Copermec
em Cláudio-MG



Formatura dos Cursos de Informática
Básica e Educação Financeira do
Centro de Capacitação Sicoob
Copermec em Cláudio-MG



Lançamento do Projeto Agente Local de
Inovação em Cláudio-MG



Oficina da Incubadora de Negócios
Formação de Empreendedores em
Cláudio-MG



Palestra E as Finanças, como
vão? Para o Sicoob Copermec na SIPAT
em Cláudio-MG



Palestra Educação Financeira para
Empreendedores na Semana Nacional da
Educação Financeira em Cláudio-MG



Palestra IST - Infecções Sexualmente
Transmissíveis para o Sicoob
Copermec na SIPAT em Cláudio-MG



Palestra Loja Virtual Desafios
e Oportunidades para o futuro do Varejo
em Cláudio-MG



Palestra Mano Down - O amor como
combustível para superação de barreiras
e construção de possibilidades
em Cláudio-MG



Palestra na SIPAT da empresa
Cecoti Food Service em Cláudio-MG



Palestra na SIPAT da Fundação
São Geraldo em Cláudio-MG



Palestra O Sujeito e seus mecanismos de Defesa para o Sicoob Copermec na SIPAT em Cláudio-MG



Palestra Prevenção do Câncer de Mama em Cláudio-MG



Palestra sobre Educação Financeira na Unilavras em Lavras-MG



Palestra sobre Energia Fotovoltaica com a empresa Intelbras no auditório do Sicoob Copermec em Cláudio-MG



Palestra sobre Redes Sociais em Cláudio-MG



Participação em Feira de Empreendedorismo SEBRAE na Incubadora de Negócios Formação de Empreendedores em Belo Horizonte-MG



Patrocínio para ERA EIA da Diversidade de Cláudio-MG



Patrocínio para Feira do Sindicato Rural de Cláudio-MG



Patrocínio para Gincana Cultural Virada da Educação da Escola Estadual Maurício Zakhia de Ijaci-MG



Patrocínio para grupo Friends of Gods de Cláudio-MG participar do evento Conectados



Patrocínio para UFLA de Portas Abertas em Lavras -MG



Prova de Estágio em Cláudio-MG



Treinamento Alimentação e Nutrição para o Sicoob Copermec em Cláudio-MG



Treinamento da Gestão no Programa Advanced Coop Management Program 2019 na Suíça



Treinamento da Gestão no World Credit Union Conference nas Bahamas



Treinamento Decola - Sicoob Seguros para o Sicoob Copermec em Cláudio-MG



Treinamento para Brigada de Incêndio para o Sicoob Copermec em Cláudio-MG



Treinamento sobre Consórcios para Cooperativas do grupo Centro Oeste no Sicoob Copermec em Cláudio-MG



Treinamento sobre Ergonomia para o Sicoob Copermec em Cláudio-MG



Treinamento sobre Seguros para o Sicoob Copermec em Cláudio-MG



Treinamento sobre Sigilo Bancário e Imagem Institucional para o Sicoob Copermec em Cláudio-MG



Visita Técnica a empresa Embaré na Incubadora de Negócios Formação de Empreendedores em Lagoa da Prata-MG



Visita Técnica do Projeto Jovem Empreendedor Primeiros Passos em São Roque de Minas - MG

Esporte e Saúde



2º Patrocínio para Time Esporte Clube Belga de Oliveira-MG



Patrocínio para 1ª Copa de Vôlei do CRC em Cláudio-MG



Patrocínio para 2ª Copa de Mangalarga Machador de Boa Esperança-MG



Patrocínio para 2º Torneio de Peteca em Cláudio-MG



Patrocínio para 2º Trilhão de MTB da Turma do AÔ de Oliveira-MG



Patrocínio para 3º Torneio de Peteca em Cláudio-MG



Patrocínio para 3º Trilhão dos Bikelolos de Boa Esperança-MG



Patrocínio para 11ª Prova de Atletismo da Comunidade do Corumbá em Cláudio-MG



Patrocínio para Árbitros de Futebol em Cláudio-MG



Patrocínio para Arena da Baikada em Cláudio-MG



Patrocínio para Bear Games Crossfit de Cláudio-MG



Patrocínio para Desafio MTB Lavras x São Tomé em Lavras-MG



Patrocínio para **Jogo dos Pais** em Cláudio-MG



Patrocínio para **Jogo das Estrelas** em Cláudio-MG



Patrocínio para o atleta **Arthur Vieira** participar do **Campeonato Nação Cyborg 5** em Curitiba-PR



Patrocínio para o atleta **Luis Gustavo** participar do **Campeonato 3 F's Muay Thai** em Cláudio-MG



Patrocínio para o atleta **Luis Gustavo** participar do **Campeonato Professional League BJJ** em Bom Despacho-MG



Patrocínio para o atleta **Tulio Bernardes** participar do **Campeonato Professional League BJJ** em Bom Despacho-MG



Patrocínio para **Passo Ciclistico da Escola Sagrado Coração de Jesus** em Cláudio-MG



Patrocínio para **Sul Mineiro Mountain Bike XCO** em Lavras-MG



Patrocínio para **Time Benfica de Oliveira-MG**



Patrocínio para **Time da Escola Quinto Alves Tolentino** para **Torneio Escolar** de Cláudio-MG



Patrocínio para **Time de Futebol da Escola Estadual Desembargador Continente** nos **Jogos Estudantis da Primavera** de Oliveira-MG



Patrocínio para **Time de Team Penning** na **4ª Prova de Team Penning 2 Amigos** do **Haras de Lima** em Frutal-MG



Patrocínio para Time Espartanos de Cláudio-MG



Patrocínio para Torneio Copermec Empresarial em Cláudio-MG



Patrocínio para Time Esporte Clube Belga de Oliveira-MG



Patrocínio para Time Feras FC de Cláudio-MG



Patrocínio para Time Real Cláudio de Cláudio-MG



Patrocínio para Torneio Copa dos Amigos em Cláudio-MG

Filantropia



2ª Doação de leite para APAE de Cláudio-MG



2ª Doação de leite para Casa de Menor São Tarcisio de Cláudio-MG



2ª Doação de leite para Creche Mãe Chica de Cláudio-MG



2ª Doação de leite para Projeto Prosseguir de Cláudio-MG



2º Patrocínio para Encontro de Jovens com Cristo em Cláudio-MG



Cerimônia de entrega de placa do projeto Comércio Protegido da Polícia Militar no auditório do Sicoob Copermec em Cláudio-MG



Dia de Cooperar com a Banda Santa Cecília em Ijaci-MG



Dia de Cooperar em Cláudio-MG



Dia de Cooperar na ADRA em Pouso Alegre-MG



Dia de Cooperar na Casa do Vovô em Lavras-MG



Dia de Cooperar na Instituição Creche do Tio Walter em Boa Esperança - MG



Dia de Cooperar no Centro de Reintegração Beija Flor em Oliveira-MG



Doação de Cestas Básicas e Uniforme para APAE de Cláudio-MG



Doação de Cestas Básicas para APAE de Cláudio-MG



Doação de Cestas Básicas para Creche Mãe Chica de Cláudio-MG



Doação de leite e cestas básicas para Asilo Bom Pastor de Cláudio-MG



Doação de leite e cestas básicas para Asilo Bom Samaritano de Cláudio-MG



Doação de leite e cestas básicas para Asilo Lar Santo Antônio de Cláudio-MG



Doação de leite para APAE de Cláudio-MG



Doação de leite para Asilo Bom Pastor de Cláudio-MG



Doação de leite para Casa de Menor São Tarcísio de Cláudio-MG



Doação de leite para Clube de Mães Saud Mitre de Cláudio-MG



Doação de leite para Comunidade Vem Ser de Cláudio-MG



Doação de leite para Creche Mãe Chica de Cláudio-MG



Doação de leite para Asilo Bom Samaritano de Cláudio-MG



Doação de leite para Asilo Lar Santo Antônio de Cláudio-MG



Doação de leite para Projeto Prosseguir de Cláudio-MG



Doação de Moto para Santa Casa de Misericórdia de Cláudio para sorteio em Cláudio-MG



Lançamento do projeto Dia de Cooperar em Cláudio-MG



Lançamento do Projeto Dia de Cooperar para as cooperativas em Belo Horizonte -MG



Parceria com Asilo Bom Pastor para fornecimento de Assistência Psicológica em Cláudio-MG



Parceria com Asilo Bom Samaritano para fornecimento de Assistência Psicológica em Cláudio-MG



Parceria com Asilo Lar Santo Antônio para fornecimento de Assistência Psicológica em Cláudio-MG



Patrocínio para Acampa TOP do grupo Friends of Gods em Cláudio-MG



Patrocínio para Acampamento IBCC em Cláudio-MG



Patrocínio para Balada Jovem - Encontro de Adolescentes com Cristo em Oliveira-MG



Patrocínio para Casa das Crianças em Oliveira-MG



Patrocínio para Congresso UMADEM de Cláudio-MG



Patrocínio para Dia das Crianças da Escola Municipal Maria Dias Coelho em Cláudio-MG



Patrocínio para Dia de Cooperar em Belo Horizonte-MG



Patrocínio para Dia Mundial da Limpeza organizado pela Secretaria de Meio Ambiente de Cláudio-MG



Patrocínio para Encontro de Adolescentes com Cristo em Cláudio-MG



Patrocínio para Encontro de Jovens com Cristo em Cláudio-MG



Patrocínio para Festa da Padroeira de Cláudio-MG



Patrocínio para Festa das Crianças em Cláudio-MG



Patrocínio para Festa de São Cristóvão em Cláudio-MG



Patrocínio para Leilão APAE em Oliveira-MG



Patrocínio para Resgate Voluntário de Cláudio-MG



Patrocínio para Santa Casa de Misericórdia de Cláudio em Cláudio-MG



Patrocínio para AD Madureira em Cláudio-MG

Institucional



2ª Assembleia Geral Extraordinária em Cláudio - MG



2ª Reunião com Técnicos da Mapfre Seguros em Cláudio-MG



Ação Comercial de Consórcios em Cláudio-MG



Ação Comercial de Crédito Consignado INSS em Cláudio-MG



Ação Comercial de Crédito Consignado INSS em Oliveira-MG



Aniversário de 1 ano da agência do Sicoob Copermec em Ijaci-MG



Apresentação do Comitê de Ética do Sicoob Copermec em Cláudio-MG



Assembleia Geral Extraordinária em Cláudio-MG



Assembleia Geral Ordinária em Cláudio-MG



Auditoria CNAC em Cláudio-MG



Café com o Presidente em Cláudio-MG



Comemoração do Dia da Mulher em Cláudio-MG



Comemoração do Dia das Crianças
em Cláudio-MG



Comemoração do Dia das Mães
em Boa Esperança-MG



Comemoração do Dia das Mães
em Cláudio-MG



Comemoração do Dia das Mães
em Oliveira-MG



Comemoração do Dia das Mães no
Distrito de Monsenhor João Alexandre
em Cláudio-MG



Comemoração do Dia dos Pais
em Boa Esperança-MG



Comemoração do Dia dos Pais
em Cláudio-MG



Comemoração do Dia dos Pais
em Lavras-MG



Comemoração do Dia dos Pais
em Oliveira-MG



Comemoração do Dia dos Pais
em Pouso Alegre-MG



Conecta Sicoob



Distribuição de Sobras em
Boa Esperança-MG



Distribuição de Sobras em Cláudio-MG



Distribuição de Sobras em Itajaci-MG



Distribuição de Sobras em Lavras-MG



Distribuição de Sobras em Oliveira-MG



Distribuição de Sobras em Pouso Alegre-MG



Encontro Programa Gestão Ativa em Cláudio-MG



Inauguração de Agência em Santa Rita do Sapucaí-MG



Missão Internacional em Inglaterra



Participação em Ação Oliveira Contra a Dengue em Oliveira-MG



Participação em Feira Capebe em Boa Esperança-MG



Dinâmica do Anjo em Cláudio-MG



Premiação em Campanha Nacional de Vendas com o prêmio Conjunto da Obra



Projeto Ouvir é uma Boa Ideia



Reunião com Técnicos da Mapfre Seguros em Cláudio-MG



Reunião com Técnicos da Porto Seguros em Cláudio-MG



Reunião com Técnicos do Bancoob em Cláudio-MG



Reunião Conjunta Conselho de Administração e Conselho Fiscal em Cláudio-MG



Reunião de Alinhamento Estratégico em Cláudio-MG



Reunião do Grupo Centro Oeste em Cláudio-MG



Seminário de Responsabilidade Social com reconhecimento pelo Projeto Dia de Cooperar em Belo Horizonte - MG

PDGC



2ª Visita de Técnicos do Sistema OCEMG para preparação para 7º Ciclo do Programa de Desenvolvimento da Gestão das Cooperativas em Cláudio-MG



Lançamento do 7º Ciclo do Programa de Desenvolvimento da Gestão das Cooperativas em Belo Horizonte-MG



Premiação do 7º Ciclo do Programa de Desenvolvimento da Gestão das Cooperativas no Prêmio SESCOOP Excelência em Gestão 2019 em Brasília-DF



Visita de Técnicos do Sistema OCEM para preparação para 7º Ciclo do Programa de Desenvolvimento da Gestão das Cooperativas em Cláudio-MG

Plus Copermec



Ação do Plus Copermec com a empresa Academia Power Fitness de Cláudio - MG



Ação do Plus Copermec com a empresa Centro de Estética Magda Galvão de Cláudio - MG



Ação do Plus Copermec com a empresa Glaciê de Cláudio - MG



Ação do Plus Copermec com a empresa Lava Jato São Cristóvão de Cláudio - MG



Ação do Plus Copermec com a empresa Louraldino Hair Style de Cláudio - MG



Ação do Plus Copermec com a empresa Armazem da Pizza de Cláudio-MG



Ação do Plus Copermec com a empresa Jarbas Butiquim de Cláudio-MG



Ação do Plus Copermec com a empresa Recanto Jacarandá de Cláudio - MG



Ação do Plus Copermec com o coach Rafael e a Nutricionista Sita de Cláudio-MG



Ação do Plus Copermec no Sicoob Copermec de Cláudio-MG



Lançamento do Plus Copermec em Cláudio-MG

Intercooperação



Visita ao Sicoob Divicred em Divinópolis-MG



Visita ao Sicoob Saromcredi em São Roque de Minas-MG



Visita do Sicoob Arcomcredi em Cláudio-MG



Visita do Sicoob Cred Executivo em Cláudio-MG



Visita do Sicoob Credesp em Cláudio-MG



Visita do Sicoob Credimepi em Cláudio-MG



Visita do Sicoob Lagoacred em Cláudio-MG



Visita do Sicoob Vale do Aço em Cláudio-MG

Meio Ambiente



Distribuição Gratuita de Mudras em Boa Esperança-MG



Distribuição Gratuita de Mudras em Cláudio-MG



Distribuição Gratuita de Mudras em Ijaci-MG



Distribuição Gratuita de Mudras em Oliveira-MG



Distribuição Gratuita de Mudras em Pouso Alegre-MG



Doação de sabão pelo projeto Reviva de Óleo para Sabão para APAE de Boa Esperança-MG



Doação de sabão pelo projeto Reviva de Óleo para Sabão para Asilo Betânia da Providência de Pouso Alegre-MG



Doação de sabão pelo projeto Reviva de Óleo para Sabão para Casa do Vovô de Lavras-MG



Doação de sabão pelo projeto Reviva de Óleo para Sabão para Centro de Reintegração Beija Flor de Oliveira-MG



JUSTIÇA

Justiça Financeira é compartilhar os resultados e ser tratado de forma justa.

FUNCIONÁRIOS E ESTAGIÁRIOS

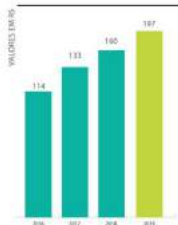

COOPERADOS



ATIVO



ATIVO CIRCULANTE E NÃO CIRCULANTE



ATIVO PERMANENTE



OPERAÇÕES DE CRÉDITO



RECEITAS DE OPERAÇÕES DE CRÉDITO



PASSIVO CIRCULANTE E NÃO CIRCULANTE



DEPÓSITOS

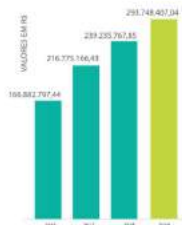

DEPÓSITOS À PRAZO

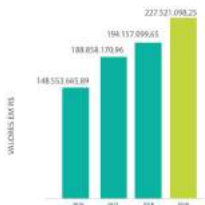

DEPÓSITOS À VISTA



PATRIMÔNIO LÍQUIDO



CAPITAL SOCIAL



RESERVA LEGAL

APURAÇÃO DE RESULTADOS /SOBRAS
(RESULTADO ANTES DAS DESTINAÇÕES LEGAIS,
ACRESCIDOS DOS JUROS AO CAPITAL E DA REVERSÃO
DA RESERVA DE EXPANSÃO)

Investimento em Assistência Técnica, Educacional e Social

Veja abaixo a relação dos valores do Investimento em Assistência Técnica, Educacional e Social:

O investimento em Assistência Técnica, Educacional e Social é um recurso que as cooperativas destinam à assistência aos associados, familiares, colaboradores e comunidades para a execução de projetos e ações sociais, geração de conhecimento, apoio à cultura, esporte e bem-estar para incentivar o progresso local.

Em 2019, o Sicoob Copermec investiu na capacitação dos colaboradores para aumento da eficiência na prestação de serviços aos associados bem como em Educação, Esporte, Cultura, Lazer, Meio Ambiente, dentre outros. O investimento expressivo é retornado a cooperativa e as partes interessadas no negócio a partir do fortalecimento da economia e assegurar acesso a oportunidades para crescimento.



O sucesso começa com um sonho, do sonho para a meta, da meta para a disciplina, da disciplina para a persistência e da persistência para a conquista

RELATÓRIO DA ADMINISTRAÇÃO

Submetemos à apreciação de V.S.as as Demonstrações Contábeis do exercício findo em 31/12/2019 da Cooperativa de Crédito de Livre Admissão da Região do Circuito Campos das Vertentes Ltda. – SICOOB COPERMEC, na forma da Legislação em vigor.

1. POLÍTICA OPERACIONAL

Em 2019 o SICOOB COPERMEC completou 21 anos mantendo sua vocação de instituição voltada para fomentar o crédito para seu público alvo, os cooperados. A atuação junto aos seus cooperados se dá principalmente através da concessão de empréstimos e captação de depósitos.

2. AVALIAÇÃO DE RESULTADOS

No exercício de 2019, o SICOOB COPERMEC obteve um resultado de R\$ 14.672.697,76 representando um retorno sobre o Patrimônio Líquido de 19,27%.

R\$ 176.971.976,06. Por sua vez a carteira de créditos representava R\$ 204.946.668,50.

A carteira de crédito encontrava-se assim distribuída:

3. ATIVOS

Os recursos depositados na Centralização Financeira somaram

Carteira Rural	R\$ 8.310.450,35	4,05%
Carteira comercial	R\$ 196.636.218,15	95,95%

Os Vinte Maiores Devedores representavam na data-base de 31/12/2019 o percentual de 26,08% da carteira, no montante de R\$ 55.754.660,39.

4. CAPTAÇÃO

As captações, no total de

R\$ 293.748.407,04, apresentaram uma evolução em relação ao mesmo período do exercício anterior de

22,79%.

As captações encontravam-se assim distribuídas:

Depósito à Vista	R\$ 66.227.308,79	22,55%
Depósito a Prazo	R\$ 227.521.098,25	77,45%

Os Vinte Maiores Depositantes representavam na data-base de 31/12/2019 o percentual de 13,79% da captação, no montante de R\$ 39.992.270,69.

5. PATRIMÔNIO DE REFERÊNCIA

O Patrimônio de Referência do SICOOB COPERMEC era de R\$ 70.631.260,29. O quadro de associados era composto por 22.442 Cooperados, havendo um acréscimo de 9,05% em relação ao mesmo período do exercício anterior.

6. POLÍTICA DE CRÉDITO

A concessão de crédito está pautada em prévia análise do proponente tomador, havendo limites de alçadas pré-estabelecidas a serem observados e cumpridos, cercando ainda a Singular de todas as consultas cadastrais e com análise do Associado através do "RATING" (avaliação por pontos), buscando assim garantir ao máximo a liquidez das operações.

O SICOOB COPERMEC adota a política de classificação de crédito de sua carteira de acordo com as diretrizes estabelecidas na Resolução CMN nº 2.682/99.

7. GOVERNANÇA CORPORATIVA

Governança corporativa é o conjunto de mecanismos e controles, internos e externos, que permitem aos associados definir e assegurar a execução dos objetivos da cooperativa, garantindo sua continuidade, os princípios cooperativistas ou, simplesmente, a adoção de boas práticas de gestão.

Nesse sentido, a administração da Cooperativa tem na assembléia geral, que é a reunião de todos os associados, o poder maior de decisão.

A gestão da Cooperativa está alicerçada em papéis definidos, com clara separação de funções.

Cabem ao Conselho de Administração as decisões estratégicas e à Diretoria Executiva, a gestão dos negócios da Cooperativa no seu dia a dia.

A Cooperativa possui ainda um Agente de Controles Internos, supervisionado diretamente pelo SICOOB CENTRAL CECREMGE, que, por sua vez, faz as auditorias internas.

Os balanços da Cooperativa são auditados por auditor externo, que emite relatórios, levados ao conhecimento dos Conselhos e da Diretoria. Todos esses processos são acompanhados e fiscalizados pelo

Banco Central do Brasil, órgão ao qual cabe a competência de fiscalizar a Cooperativa.

Tendo em vista o risco que envolve a intermediação financeira, a Cooperativa adota ferramentas de gestão. Para exemplificar, na concessão de crédito, a Cooperativa adota o Manual de Crédito, aprovado, como muitos outros manuais, pelo Sicoob Confederação e homologado pela Central.

Além do Estatuto Social, são adotados regimentos e regulamentos, entre os quais destacamos o Regimento Interno, o Regimento do Conselho de Administração, o Regimento do Conselho Fiscal, o Regulamento Eleitoral.

A Cooperativa adota procedimentos para cumprir todas as normas contábeis e fiscais, além de ter uma política de remuneração de seus empregados e estagiários dentro de um plano de cargos e salários que contempla a remuneração adequada, a separação de funções e o gerenciamento do desempenho de todo o seu quadro funcional.

Todos esses mecanismos de controle, além de necessários, são fundamentais para levar aos associados e à sociedade em geral a transparência da gestão e de todas as atividades desenvolvidas pela instituição.

8. CONSELHO FISCAL

Eleito anualmente em AGO, com mandato até a AGO de 2021, o Conselho Fiscal tem função complementar à do Conselho de Administração. Sua responsabilidade é verificar de forma sistemática os atos da administração da Cooperativa, bem como validar seus balancetes mensais

e seu balanço patrimonial anual. Todos os membros efetivos e suplentes do Conselho Fiscal participaram de um curso de formação ministrado pelo SICOOB CENTRAL CECREMEGE, com o objetivo de detalhar as responsabilidades dos conselheiros fiscais e as formas de exercê-las.

9. CÓDIGO DE ÉTICA

Todos os integrantes da equipe do SICOOB COPERMEC aderiram, em 2012, por meio de compromisso firmado, ao Código de Ética e de Conduta Profissional proposto pela Confederação

Nacional das Cooperativas do SICOOB – SICOOB CONFEDERAÇÃO. A partir de então, todos os novos funcionários, ao ingressar na Cooperativa, assumem o mesmo compromisso.

10. SISTEMA DE OUVIDORIA

A Ouvidoria, constituída em 2007 representou um importante avanço a serviço dos cooperados, dispõe de diretor responsável pela área e de um Ouvidor. Atende às manifestações recebidas por meio do Sistema de Ouvidoria do SICOOB, composto por sistema tecnológico específico, atendimento via DDG 0800 e sítio na internet integrado com o sistema informatizado de ouvidoria tendo a finalidade de assegurar o cumprimento das normas relacionadas aos direitos dos usuários de nossos produtos, além de atuar como canal de comunicação com os nossos associados e integrantes das comunidades onde estamos presentes.

No exercício de 2019, a Ouvidoria do SICOOB COPERMEC registrou 34 manifestações de cooperados sobre a qualidade dos produtos e serviços oferecidos pela Cooperativa. Dentre elas, havia reclamações, pedidos de esclarecimento de dúvidas e solicitações de providências relacionadas principalmente a atendimento, conta corrente, cartão de crédito e operações de crédito.

Das 34 reclamações, 11 foram consideradas procedentes e resolvidas dentro dos prazos legais, de maneira satisfatória para as partes envolvidas, em perfeito acordo com o previsto na legislação vigente.

11. FUNDO GARANTIDOR DO COOPERATIVISMO DE CRÉDITO - FGCOOP

De acordo com seu estatuto, o Fundo Garantidor do Cooperativismo de Crédito- FGCoop tem por objeto prestar garantia de créditos nos casos de decretação de intervenção ou de liquidação extrajudicial de instituição associada, até o limite de R\$ 250 mil por associado, bem como contratar operações de assistência, de suporte financeiro e de liquidez com essas instituições. O Conselho Monetário Nacional (CMN) aprovou resolução que estabelece a forma de contribuição das instituições associadas ao Fundo Garantidor do Cooperativismo de Crédito (FGCoop), ratifica também seu estatuto e regulamento. Conforme previsto na Resolução CMN nº 4.150/12, esse fundo possui como instituições associadas todas as cooperativas singulares de crédito do Brasil e os bancos cooperativos integrantes do Sistema Nacional de Crédito Cooperativo (SNCC).

Conforme previsto no artigo 2º da Resolução CMN nº 4.284/13, a

contribuição mensal ordinária das instituições associadas ao Fundo é de 0,0125%, dos saldos das obrigações garantidas, que abrangem as mesmas modalidades protegidas pelo Fundo Garantidor de Créditos dos bancos, o FGC, ou seja, os depósitos à vista e a prazo, as letras de crédito do agronegócio, entre outros.

As contribuições ao FGCoop pelas instituições a ele associadas tiveram início a partir do mês de março de 2014 e recolhidas no prazo estabelecido no § 4º do art. 3º da Circular Bacen nº 3.700/14.

Ainda nos termos de seu estatuto, a governança do Fundo será exercida pela Assembleia Geral, pelo Conselho de Administração e pela Diretoria Executiva, e está estruturada de modo a permitir a efetiva representatividade das associadas, sejam elas cooperativas independentes ou filiadas a sistemas cooperativistas de crédito, sendo o direito de voto proporcional às respectivas contribuições ordinárias.

AGRADECIMENTOS

Agradecemos aos nossos associados pela preferência e confiança e aos funcionários e colaboradores pela dedicação.

Cláudio/ MG, de 21 de janeiro de 2020.

CONSELHO DE ADMINISTRAÇÃO E DIRETORIA

Adarian Rodrigues Fonseca
Presidente

Adriano Calasense Rabelo
Vice-Presidente

Marcelo Gomes Mamprim
Diretor Coordenador e Administrativo

Francisco Júnior Leonardo Mitre
Diretor Financeiro e de Negócios

Artur Aparecido de Freitas Gonçalves
Conselheiro Administrativo - Efetivo

Bruno Augusto Ribeiro Rezende
Conselheiro Administrativo - Efetivo

Isaac Ribeiro Ferreira
Conselheiro Administrativo - Efetivo

Lúcia Nara Assis Vieira
Conselheira Administrativa - Efetivo

Rodrigo Geraldo Silva Prado
Conselheiro Administrativo - Efetivo

O impossível é apenas uma palavra como tantas outras, servindo como motivação para o espírito que deseja vencer

DEMONSTRAÇÕES CONTÁBEIS EXERCÍCIOS FINDOS EM 2019 e 2018

BALANÇO PATRIMONIAL PARA OS EXERCÍCIOS FINDOS EM 31 DEZEMBRO DE 2019 E 2018

COOPERATIVA DE CRÉDITO DE LIVRE ADMISSÃO DA REGIÃO DO CIRCUITO CAMPOS DAS VERTENTES LTDA. - CNPJ: 02.232.383/0001-59

EM REAIS

ATIVO			
	NOTA	31/12/2019	31/12/2018
Circulante		284.123.403,45	256.826.051,05
Disponibilidades		6.991.356,56	5.614.494,68
Titulos e Valores Mobiliários	05	51.279,38	51.278,70
Vinculados à Prestação de Garantias		51.279,38	51.278,70
Relações Interfinanceiras	06	176.971.976,06	171.610.816,07
Centralização Financeira - Cooperativas		176.971.976,06	171.610.816,07
Operações de Crédito	07	97.061.577,19	76.713.257,53
Operações de Crédito		100.825.427,95	79.168.252,54
(Provisão para Operações de Crédito de Liquidação Duvidosa)		(3.763.850,76)	(2.454.995,01)
Outros Créditos	08	1.793.835,59	2.040.467,44
Créditos por Avals e Fianças Honoradas		339.969,52	103.776,96
Rendas a Receber		1.022.125,53	1.091.394,55
Diversos		724.045,24	907.985,93
(Provisão para Outros Créditos de Liquidação Duvidosa)		(292.304,70)	(62.690,00)
Outros Valores e Bens	09	1.253.376,67	795.736,63
Outros Valores e Bens		1.155.079,02	396.908,00
Despesas Antecipadas		98.299,65	398.828,63
Não Circulante		116.000.436,16	70.461.242,97
Realizável a Longo Prazo		101.329.043,27	59.385.732,29
Operações de Crédito		101.073.892,76	59.161.598,71
Operações de Crédito		104.121.240,55	60.821.063,17
(Provisão para Operações de Crédito de Liquidação Duvidosa)		(3.047.347,79)	(1.659.464,46)
Outros Créditos	08	255.150,51	224.133,58
Diversos		255.150,51	224.133,58
Permanente	10	14.671.394,89	11.075.510,68
Investimentos		7.563.899,26	5.960.084,69
Outros Investimentos	11	7.563.899,26	5.960.084,69
Imobilizado em Uso		6.746.557,27	4.777.932,69
Imóveis de Uso		1.554.929,58	1.554.929,58
Outras Imobilizações de Uso		8.953.128,17	6.147.696,65
(Depreciações Acumuladas)	12	(3.761.500,48)	(2.924.693,54)
Intangível		360.936,36	337.493,30
Ativos Intangíveis		801.633,45	688.672,82
(Amortização Acumulada)		(440.696,09)	(351.179,52)
TOTAL DO ATIVO		400.123.841,61	327.287.294,82

As Notas Explicativas são parte integrante das demonstrações contábeis.

DEMONSTRAÇÕES CONTÁBEIS
EXERCÍCIOS FINDOS
EM 2019 e 2018

BALANÇO PATRIMONIAL PARA OS EXERCÍCIOS FINDOS EM 31 DEZEMBRO DE 2019 E 2018

COOPERATIVA DE CRÉDITO DE LIVRE ADMISSÃO DA REGIÃO DO CIRCUITO CAMPOS DAS VERTENTES LTDA. - CNPJ: 02.232.383/0001-59

EM REAIS

	PASSIVO		
	NOTA	31/12/2019	31/12/2018
Circulante		321.201.818,20	264.946.308,73
Depósitos	13	293.748.407,04	239.235.767,85
Depósitos à Vista		66.227.308,79	45.078.668,20
Depósitos a Prazo		227.521.098,25	194.157.099,65
Relações Interfinanceiras	14	6.266.319,96	10.342.934,08
Repasse Interfinanceiros		6.266.319,96	10.342.934,08
Relações Interdependências	15	14.323.439,88	10.619.917,35
Recursos em Trânsito de Terceiros		14.323.439,88	10.619.917,35
Outras Obrigações	16	6.863.651,32	4.747.689,45
Cobrança e Arrecadação de Tributos e Assemelhados		52.239,78	52.616,38
Sociais e Estatutárias		2.057.639,12	842.971,99
Fiscais e Previdenciárias		656.951,58	848.086,54
Diversas		4.096.820,84	3.004.014,54
Exigível a Longo Prazo		2.762.750,07	1.197.465,06
Relações Interfinanceiras	14	1.514.013,36	-
Repasse Interfinanceiros		1.514.013,36	-
Outras Obrigações	16	1.248.736,71	1.197.465,06
Diversas		1.248.736,71	1.197.465,06
Resultados de Exercícios Futuros		29.064,73	-
Resultados de Exercícios Futuros		29.064,73	-
Patrimônio Líquido		76.130.208,61	61.143.520,23
Capital Social	16	40.097.646,97	34.940.880,38
De Domiciliados no País		40.376.415,90	35.177.167,97
(Capital a Realizar)		(278.768,93)	(236.287,59)
Reserva de Sobras		24.728.942,99	15.357.719,57
Sobras/Perdas Acumuladas		11.303.618,65	10.844.920,28
TOTAL		400.123.841,61	327.287.294,02

As Notas Explicativas são parte integrante das demonstrações contábeis.

DEMONSTRAÇÃO DAS SOBRAS OU PERDAS DO EXERCÍCIO

FINDO EM 31 DE DEZEMBRO DE 2019 E PARA O EXERCÍCIO FINDO EM 31 DE DEZEMBRO DE 2018

EM REAIS

Descrição	Notas	Segundo Semestre/2019	31/12/2019	31/12/2018
RECEITA (INGRESSOS) DA INTERMEDIÇÃO FINANCEIRA		18.842.304,45	35.185.473,51	26.319.842,63
Operações de Crédito	21	18.642.304,07	35.185.472,83	26.282.100,38
Resultado de Operações com TIL e Valores Mobil		0,38	0,68	37.742,25
DESPESAS (DISPÊNDIOS) DA INTERMEDIÇÃO FINANCEIRA	22	(10.103.163,49)	(18.789.562,85)	(15.980.586,01)
Operações de Captação no Mercado		(6.755.299,39)	(13.370.462,74)	(12.453.643,90)
Operações de Empréstimos, Cessões e Repasses		(252.178,04)	(542.661,41)	(937.343,77)
Provisão para Créditos de Liquidação Duvidosa		(3.095.686,06)	(4.876.438,70)	(2.589.598,34)
RESULTADO BRUTO INTERMEDIÇÃO FINANCEIRA		8.539.140,96	16.395.910,66	10.339.256,62
OUTRAS RECEITAS/DESPESAS (INGRESSOS/DISPÊNDIOS) OPERACIONAIS		(287.920,95)	417.536,37	845.897,54
Receitas (Ingressos) de Prestação de Serviços	23	3.383.035,12	6.340.620,15	4.435.842,10
Rendas(Ingressos) de Tarifas Bancárias	24	1.851.496,66	3.562.500,64	2.385.604,00
Despesas (Dispêndio) de Pessoal	25	(6.454.731,49)	(12.204.553,56)	(9.999.798,69)
Outras Despesas (Dispêndios)Administrativas	26	(4.495.096,58)	(8.454.022,69)	(7.821.105,71)
Despesas (Dispêndios) Tributárias		(428.354,92)	(695.269,87)	(717.194,52)
Outras receitas (Ingressos) operacionais	27	1.713.076,84	3.460.041,83	2.040.082,00
Ingressos de Depósitos Intercooperativos		5.424.501,38	10.946.052,87	11.253.142,27
Outras Despesas(Dispêndios) Operacionais	28	(1.281.847,96)	(2.537.833,00)	(930.673,91)
RESULTADO OPERACIONAL		8.251.220,01	16.813.447,03	11.185.154,16
RESULTADO NÃO OPERACIONAL	29	53.108,11	61.432,14	(3.888,85)
Receitas Não Operacionais		69.775,56	84.591,74	23.187,10
Despesas Não Operacionais		(16.667,45)	(23.159,60)	(27.073,75)
RESULTADO ANTES DA TRIBUTAÇÃO SOBRE O LUCRO E PARTICIPAÇÕES		8.304.328,12	16.874.879,17	11.181.267,51
IMPOSTO DE RENDA E CONTRIBUIÇÃO SOCIAL		(19.860,37)	(132.771,97)	-
Provisão para Imposto do Renda		(1.161,39)	(73.982,48)	-
Provisão para Contribuição Social		(18.698,98)	(58.789,49)	
PARTICIPAÇÕES NAS SOBRAS		(238.528,08)	(439.371,93)	(282.265,02)
JUROS AO CAPITAL PRÓPRIO		(1.630.037,51)	(1.630.037,51)	(1.589.946,61)
SOBRAS/PERDAS ANTES DAS DESTINAÇÕES		6.415.902,16	14.672.697,76	9.309.058,88
DESTINAÇÕES ESTATUTÁRIAS		(5.869.079,11)	(5.869.079,11)	(1.396.358,38)
FATES - Fundo de Assistência Técnica, Educacional e Social		(1.467.269,78)	(1.467.269,78)	(465.452,79)
Reserva Legal		(4.401.809,33)	(4.401.809,33)	(930.905,59)
SOBRAS/PERDAS LÍQUIDAS À DISPOSIÇÃO DA AGO		546.823,05	8.803.618,65	7.912.697,50

As Notas Explicativas são parte integrante das demonstrações contábeis.

DEMONSTRAÇÃO DAS MUTAÇÕES DO PATRIMÔNIO LÍQUIDO

EM 31 DE DEZEMBRO 2019/2018

EM REAIS

EVENTOS	Capital		Reserva de Sobras		Sobras ou Perdas Acumuladas	Totais
	Capital Subscrito	Capital a Realizar	Fundo de Reserva	Expansão		
Saldo em 31/12/2017	32.964.187,96	(207.795,59)	11.126.813,98	-	8.423.724,15	52.306.930,50
Ao FATES					(500.000,00)	(500.000,00)
Constituição de Reservas			3.300.000,00	2.932.222,78	(6.232.222,78)	-
Em Conta Corrente do Associado					(1.395.462,50)	(1.395.462,50)
Ao Capital	293.596,93				(293.596,93)	-
Cotas de Capital à Pagar - Ex associados					(2.441,94)	(2.441,94)
Movimentação de Capital:						
Por Subscrição/Realização	5.427.077,23	(28.492,00)				5.398.585,23
Por Devolução (-)	(5.063.126,88)					(5.063.126,88)
Reversões de Reservas				(2.932.222,78)	2.932.222,78	-
Sobras ou Perdas Líquidas					10.899.002,49	10.899.002,49
Remuneração de Juros ao Capital:						
Provisão de Juros ao Capital:					(1.589.946,61)	(1.589.946,61)
Subscrição do Juros ao Capital	1.571.692,12					1.571.692,12
IRRF sobre Juros ao Capital	(16.259,39)					(16.259,39)
. Fundo de Reserva			930.905,59		(930.905,59)	-
. F A T E S					(465.452,79)	(465.452,79)
Saldo em 31/12/2018	35.177.167,97	(236.287,59)	15.357.719,57	-	10.844.920,28	61.143.520,23
Ao FATES					(465.452,80)	(465.452,80)
Constituição de Reservas			4.969.414,09	2.500.000,00	(7.469.414,09)	-
Em Conta Corrente do Associado					(2.561.415,17)	(2.561.415,17)
Ao Capital	344.259,38				(344.259,38)	-
Cotas de Capital à Pagar - Ex associados					(4.378,84)	(4.378,84)
Movimentação de Capital:						
Por Subscrição/Realização	7.042.608,70	(42.481,34)				7.000.127,36
Por Devolução (-)	(3.784.151,93)					(3.784.151,93)
Reversões de Reservas				(2.500.000,00)	2.500.000,00	-
Sobras ou Perdas Líquidas					16.302.735,27	16.302.735,27
Remuneração de Juros ao Capital:						
Provisão de Juros ao Capital:					(1.630.037,51)	(1.630.037,51)
Subscrição do Juros ao Capital	1.612.314,28					1.612.314,28
IRRF sobre Juros ao Capital	(15.782,50)					(15.782,50)
Dest. das Sobras aos fundos obrigatórios:						-
. Fundo de Reserva			4.401.809,33		(4.401.809,33)	-
. F A T E S					(1.467.269,78)	(1.467.269,78)
Saldo em 31/12/2019	40.376.415,90	(278.768,93)	24.728.942,99	-	11.303.618,65	76.130.208,61
Saldo em 30/06/2019	37.225.550,34	(257.400,93)	20.327.133,86	1.937.196,78	8.819.598,82	58.052.078,67
Movimentação de Capital:						
Por Subscrição/Realização	3.317.092,43	(21.368,00)				3.295.724,43
Por Devolução (-)	(1.762.758,65)					(1.762.758,65)
Reversões de Reservas				(1.937.196,78)	1.937.196,78	-
Sobras ou Perdas Líquidas					8.045.939,67	8.045.939,67
Remuneração de Juros ao Capital:						
Provisão de Juros ao Capital:					(1.630.037,51)	(1.630.037,51)
Subscrição do Juros ao Capital	1.612.314,28					1.612.314,28
IRRF sobre Juros ao Capital	(15.782,50)					(15.782,50)
Dest. das Sobras aos fundos obrigatórios:						-
. Fundo de Reserva			4.401.809,33		(4.401.809,33)	-
. F A T E S					(1.467.269,78)	(1.467.269,78)
Saldo em 31/12/2019	40.376.415,90	(278.768,93)	24.728.942,99	-	11.303.618,65	76.130.208,61

DEMONSTRAÇÃO DO FLUXO DE CAIXA EM 31 DE DEZEMBRO DE 2019 / 2018

EM REAIS

DESCRIÇÃO	Segundo Semestre 2019	31/12/2019	31/12/2018
Atividades Operacionais			
Sobras/Perdas Antes DA Tributação e Participações	8.304.328,12	16.874.879,17	11.181.267,51
Ajuste de Exercícios Anteriores	-	-	-
IRPJ / CSLL	(19.860,37)	(132.771,97)	-
Participações no Lucro(Sobra)	(238.528,08)	(439.371,93)	(282.265,02)
Provisão para Operações de Crédito	3.095.686,06	4.876.438,70	2.589.598,34
Provisão de Juros ao Capital	(1.630.037,51)	(1.630.037,51)	(1.589.946,61)
Depreciações e Amortizações	552.280,88	1.024.381,34	821.572,02
	10.063.869,10	20.573.517,80	12.720.226,24
Aumento (redução) em ativos operacionais			
Títulos e Valores Mobiliários	(0,38)	(0,68)	1.158.348,19
Operações de Crédito	(36.103.214,38)	(67.137.052,41)	(36.202.327,90)
Outros Créditos	(166.893,69)	215.614,92	(526.225,00)
Outros Valores e Bens	136.510,76	(457.642,04)	(33.552,48)
Aumento (redução) em passivos operacionais			
Depósitos a Vista	19.044.469,58	21.148.640,59	17.161.672,73
Depósitos sob Aviso	(43.757,61)	(9.667,03)	(78.454,54)
Depósitos a Prazo	(8.657.470,69)	33.373.665,63	5.377.383,23
Resultado de Exercícios Futuros	(12.449,52)	29.064,73	-
Relações Interdependências	14.311.692,08	3.703.522,53	(1.094.083,34)
Relações Interfinanceiras	(301.829,25)	(2.562.600,76)	(2.934.078,00)
Outras Obrigações	346.774,34	234.510,94	690.414,15
	(1.382.299,66)	9.111.574,22	(3.760.676,72)
Caixa Líquido Aplicado em Atividades Operacionais			
Atividades de Investimentos			
Aplicação no Intangível	(94.624,74)	(155.546,29)	(55.628,56)
Aquisição em Imobilizado de Uso	(2.396.402,87)	(2.860.904,69)	(1.305.413,35)
Aquisição em Investimentos	(1.092.022,20)	(1.603.814,57)	(961.319,85)
	(1.092.022,20)	(4.620.265,55)	(2.322.361,76)
Caixa Líquido Aplicado / Originado em Investimentos			
Atividades de Financiamentos			
Aumento por novos aportes de Capital	3.295.724,43	7.000.127,36	5.398.585,23
Devolução de Capital à Cooperados	(1.762.758,65)	(3.784.151,93)	(5.063.126,88)
Dest. de Sobras Exercício Anterior Cotas de Capital à Pagar	-	(4.378,84)	(2.441,94)
Destinação de Sobras Exercício Anterior em C/C Associados	-	(2.561.415,17)	(1.395.462,50)
Subscrição do Juros ao Capital Líquido de IRRF	1.596.531,78	1.596.531,78	1.555.432,73
	3.129.497,56	2.246.713,20	492.986,64
Caixa Líquido Aplicado / Originado em Investimentos			
Aumento / Redução Líquida de Caixa e Equivalentes de Caixa	(1.835.851,91)	6.738.021,87	(5.590.051,84)
Modificações em Caixa e Equivalentes de Caixa Líquidas			
Caixa e Equivalentes de Caixa No Início do Período	185.799.184,53	177.225.310,75	182.815.362,59
Caixa e Equivalentes de Caixa No Fim do Período	183.963.332,62	183.963.332,62	177.225.310,75
	(1.835.851,91)	6.738.021,87	(5.590.051,84)

As Notas Explicativas são parte integrante das demonstrações contábeis.

Resultados, Honestidade e Integridade

COOPERATIVA DE CRÉDITO DE LIVRE ADMISSÃO DA REGIÃO DO CIRCUITO CAMPOS DAS VERTENTES LTDA. - SICOOB COPERMEC

NOTAS EXPLICATIVAS ÀS DEMONSTRAÇÕES CONTÁBEIS PARA OS EXERCÍCIOS FINDOS EM 31 DE DEZEMBRO DE 2019 E 2018

1. CONTEXTO OPERACIONAL

A COOPERATIVA DE CRÉDITO DE LIVRE ADMISSÃO DA REGIÃO DO CIRCUITO CAMPOS DAS VERTENTES LTDA SICOOB COPERMEC - SICOOB COPERMEC, é uma cooperativa de crédito singular, instituição financeira não bancária, fundada em 20/10/1997, filiada à CCE CRÉD EST MG LTDA. SICOOB CENTRAL CECREMGE - SICOOB CENTRAL CECREMGE e componente da Confederação Nacional das Cooperativas do SICOOB - SICOOB CONFEDERAÇÃO, em conjunto com outras cooperativas singulares e centrais. Tem sua constituição e o funcionamento regulamentados pela Lei nº 4.595/1964, que dispõe sobre a Política e as Instituições Monetárias, Bancárias e Creditícias, pela Lei nº 5.764/1971, que define a Política Nacional do Cooperativismo, pela Lei Complementar nº 130/2009, que dispõe sobre o Sistema Nacional de Crédito Cooperativo e pela Resolução CMN nº 4.434/2015, do Conselho Monetário Nacional, que dispõe sobre a constituição e funcionamento de cooperativas de crédito.

O SICOOB COPERMEC possui 11 Postos de Atendimento (PAs) nas seguintes localidades:

CLÁUDIO - MG, OLIVEIRA - MG, LAVRAS - MG, POUSO ALEGRE - MG, IJACI - MG, BOA ESPERANÇA - MG, SANTA RITA DO SAPUCAÍ - MG, CAMPO BELO - MG e EXTREMA - MG, que será inaugurado em breve.

O SICOOB COPERMEC tem como atividade preponderante a operação na área creditícia, tendo como finalidade:

- Proporcionar, através da mutualidade, assistência financeira aos associados;
- A formação educacional de seus associados, no sentido de fomentar o cooperativismo, através da ajuda mútua da economia sistemática e do uso adequado do crédito; e
- Praticar, nos termos dos normativos vigentes, as seguintes operações dentre

outras: captação de recursos, concessão de créditos, prestação de garantias, prestação de serviços, formalização de convênios com outras instituições financeiras e aplicação de recursos no mercado financeiro, inclusive depósitos a prazo com ou sem emissão de certificado, visando preservar o poder de compra da moeda e remunerar os recursos.

2. APRESENTAÇÃO DAS DEMONSTRAÇÕES CONTÁBEIS

As demonstrações contábeis foram elaboradas de acordo com as práticas contábeis adotadas no Brasil, aplicáveis às instituições financeiras autorizadas a funcionar pelo Banco Central do Brasil - BACEN, considerando as Normas Brasileiras de Contabilidade, especificamente aquelas aplicáveis às entidades Cooperativas, a Lei do Cooperativismo nº 5.764/71 e normas e instruções do BACEN, apresentadas conforme Plano Contábil das Instituições do Sistema Financeiro Nacional - COSIF, e sua emissão foi autorizada pelo Conselho de Administração em 21/01/2020.

Em função do processo de convergência com as normas internacionais de contabilidade, algumas normas e interpretações foram emitidas pelo Comitê de Pronunciamentos Contábeis (CPC), as quais serão aplicáveis às instituições financeiras somente quando aprovadas pelo BACEN, naquilo que não confrontar com as normas por ele já emitidas anteriormente. Os pronunciamentos contábeis já aprovados, por meio das Resoluções do CMN, foram aplicados integralmente na elaboração destas Demonstrações Contábeis.

3. RESUMO DAS PRINCIPAIS PRÁTICAS CONTÁBEIS

a) Apuração do resultado

Os ingressos/receitas e os dispêndios/despesas são registrados de acordo com o regime de competência.

As receitas com prestação de serviços, típicas ao sistema financeiro, são

reconhecidas quando da prestação de serviços ao associado ou a terceiros.

Os dispêndios e as despesas e os ingressos e receitas operacionais, são proporcionalizados de acordo com os montantes do ingresso bruto de ato cooperativo e da receita bruta de ato não cooperativo, quando não identificados com cada atividade.

b) Estimativas contábeis

Na elaboração das demonstrações contábeis faz-se necessário utilizar estimativas para determinar o valor de certos ativos, passivos e outras transações considerando a melhor informação disponível.

Incluem, portanto, estimativas referentes à provisão para créditos de liquidação duvidosa, à vida útil dos bens do ativo imobilizado, provisões para causas judiciais, dentre outros. Os resultados reais podem apresentar variação em relação às estimativas utilizadas.

c) Caixa e equivalentes de caixa

Caixa e equivalentes de caixa, conforme Resolução CMN nº 3.604/2008, incluem as rubricas caixa, depósitos bancários e as relações interfinanceiras de curto prazo e de alta liquidez, com risco insignificante de mudança de valores e limites, com prazo de vencimento igual ou inferior a 90 dias.

d) Operações de crédito

As operações de crédito com encargos financeiros pré-fixados são registradas a valor futuro, retilhadas por conta de rendas a apropriar e as operações de crédito pós-fixadas são registradas a valor presente, calculadas por critério "pro rata temporis", com base na variação dos respectivos indexadores pactuados.

e) Provisão para operações de crédito

Constituída em montante julgado suficiente pela Administração para cobrir eventuais perdas na realização dos valores a receber, levando-se em consideração a análise das operações em aberto, as garantias existentes, a experiência passada, a capacidade de pagamento e liquidez do tomador do

crédito e os riscos específicos apresentados em cada operação, além da conjuntura econômica.

As Resoluções CMN nº 2.697/2000 e 2.682/1999 estabeleceram os critérios para classificação das operações de crédito definindo regras para constituição da provisão para operações de crédito, as quais estabelecem nove níveis de risco, de AA (risco mínimo) a H (risco máximo).

f) Depósitos em garantia

Existem situações em que a cooperativa questiona a legitimidade de determinados passivos ou ações em que figura como polo passivo. Por conta desses questionamentos, por ordem judicial ou por estratégia da própria administração, os valores em questão podem ser depositados em juízo, sem que haja a caracterização da liquidação do passivo.

g) Investimentos

Representados substancialmente por quotas do SICOOB CENTRAL CECREMG e ações do Bancoob, avaliadas pelo método de custo de aquisição.

h) Imobilizado

Equipamentos de processamento de dados, móveis, utensílios e outros equipamentos, instalações, edificações, veículos, benfeitorias em imóveis de terceiros e softwares, são demonstrados pelo custo de aquisição, deduzido da depreciação acumulada. A depreciação é calculada pelo método linear para reduzir o custo de cada ativo a seus valores residuais de acordo com as taxas aplicáveis e levam em consideração a vida útil econômica dos bens.

i) Intangível

Correspondem aos direitos adquiridos que tenham por objeto bens incorpóreos destinados à manutenção da Cooperativa ou exercidos com essa finalidade. Os ativos intangíveis com vida útil definida são geralmente amortizados de forma linear no decorrer de um período estimado de benefício econômico.

j) Ativos contingentes

Não são reconhecidos contabilmente, exceto quando a Administração possui total controle da situação ou quando há garantias reais ou decisões judiciais favoráveis sobre as quais não cabem mais recursos contrários, caracterizando o ganho como praticamente certo. Os ativos contingentes com probabilidade de êxito provável, quando aplicável, são

apenas divulgados em notas explicativas às demonstrações contábeis.

k) Obrigações por empréstimos e repasses

As obrigações por empréstimos e repasses são reconhecidas inicialmente no recebimento dos recursos, líquidos dos custos da transação. Em seguida, os saldos dos empréstimos tomados são acrescidos de encargos e juros proporcionais ao período incorrido ("pro rata temporis"), assim como das despesas a apropriar referente aos encargos contratados até o final do contrato, quando calculáveis.

l) Depósitos e Recursos de Aceite e Emissão de Títulos

Os depósitos e os recursos de aceite e emissão de títulos são demonstrados pelos valores das exigibilidades e consideram, quando aplicável, os encargos exigíveis até a data do balanço, reconhecidos em base *pro rata die*.

m) Demais ativos e passivos

São registrados pelo regime de competência, apresentados ao valor de custo ou de realização, incluindo, quando aplicável, os rendimentos e as variações monetárias auferidas, até a data do balanço. Os demais passivos são demonstrados pelos valores conhecidos ou calculáveis, acrescidos, quando aplicável, dos correspondentes encargos e das variações monetárias incorridas.

n) Provisões

São reconhecidas quando a cooperativa tem uma obrigação presente legal ou implícita como resultado de eventos passados, sendo provável que um recurso econômico seja requerido para saldar uma obrigação legal. As provisões são registradas tendo como base as melhores estimativas do risco envolvido.

o) Provisões para demandas judiciais e Passivos contingentes

São reconhecidos contabilmente quando, com base na opinião de assessores jurídicos, for considerado provável o risco de perda de uma ação judicial ou administrativa, gerando uma provável saída no futuro de recursos para liquidação das ações, e quando os montantes envolvidos forem mensurados com suficiente segurança. As ações com chance de perda possível são apenas divulgadas em nota explicativa às demonstrações contábeis e as ações com chance remota de perda não são divulgadas.

p) Obrigações legais

São aquelas que decorrem de um contrato por meio de termos explícitos ou implícitos, de uma lei ou outro instrumento fundamentado em lei, aos quais a Cooperativa tem por diretriz.

q) Imposto de renda e contribuição social

O imposto de renda e a contribuição social sobre o lucro tem incidência sobre os atos não cooperativos, situação prevista no caput do Art. 194 do Decreto 9.580/2018 (RIR/2018). Entretanto, o resultado apurado em operações realizadas com cooperados não tem incidência de tributação, sendo essa expressamente prevista no caput do art. 193 do mesmo Decreto.

r) Segregação em circulante e não circulante

Os valores realizáveis e exigíveis com prazos inferiores a 360 dias estão classificados no circulante, e os prazos superiores, no longo prazo (não circulante).

s) Valor recuperável de ativos – impairment

A redução de valor recuperável dos ativos não financeiros (*impairment*) é reconhecida como perda, quando o valor de contabilização de um ativo, exceto outros valores e bens, for maior do que o seu valor recuperável ou de realização. As perdas por "impairment", quando aplicável, são registradas no resultado do período em que foram identificadas.

Em 31 de Dezembro de 2019 não existem indícios da necessidade de redução do valor recuperável dos ativos não financeiros.

t) Eventos subsequentes

Correspondem aos eventos ocorridos entre a data-base das demonstrações contábeis e a data de autorização para a sua emissão. São compostos por:

- Eventos que originam ajustes: são aqueles que evidenciam condições que já existiam na data-base das demonstrações contábeis;
- Eventos que não originam ajustes: são aqueles que evidenciam condições que não existiam na data-base das demonstrações contábeis.

Não houve qualquer evento subsequente para as demonstrações contábeis encerradas em 31 de Dezembro de 2019.

4. Caixa e equivalente de caixa

O caixa e os equivalentes de caixa, apresentados na demonstração dos fluxos de caixa, estão constituídos por:

Descrição	31/12/2019	31/12/2018
Caixa e depósitos bancários	6.991.356,56	5.614.494,68
Relações interfinanceiras - centralização financeira	176.971.976,06	171.610.816,07
Total	183.963.332,62	177.225.310,75

5. TÍTULOS E VALORES MOBILIÁRIOS

Em 31 de Dezembro de 2019 e 2018, as aplicações em Títulos e Valores Mobiliários estavam assim compostas:

Descrição	31/12/2019	31/12/2018
Vinculados a Prestação de Garantias	51.279,38	51.278,70
Total	51.279,38	51.278,70

Os Títulos dados em garantia referem-se a um título de capitalização dado como caução em garantia da locação do imóvel onde funciona a agência de Lavras/MG.

6. RELAÇÕES INTERFINANCEIRAS

Em 31 de dezembro de 2019 e 2018, as aplicações interfinanceiras de liquidez estavam assim compostas:

Descrição	31/12/2019	31/12/2018
Centralização Financeira - Cooperativas	176.971.976,06	171.610.816,07
Total	176.971.976,06	171.610.816,07

Referem-se à centralização financeira das disponibilidades líquidas da Cooperativa, depositadas junto ao SICOOB CENTRAL CECREMG conforme determinado no art. 24, da Resolução CMN nº 4.434/2015, cujos rendimentos auferidos nos exercícios findos em 31/12/2019 e 31/12/2018 foram respectivamente R\$ 10.946.052,87 e R\$ 11.253.142,27, com taxa média de 101,25% do CDI nos respectivos períodos.

7. OPERAÇÕES DE CRÉDITO

a) Composição da carteira de crédito por modalidade:

Modalidade	31/12/2019			31/12/2018
	Circulante	Não Circulante	Total	
Empréstimos e Títulos Descontados	89.822.875,26	92.095.594,24	181.918.469,50	118.550.775,84
Financiamentos	4.528.513,21	10.511.632,95	15.040.146,16	11.068.502,59
Financiamentos Rurais e Agroindustriais	6.474.039,48	1.514.013,36	7.988.052,84	10.370.037,28
Total de Operações de Crédito	100.825.427,95	104.121.240,55	204.946.668,50	139.989.315,71
(-) Provisões para Operações de Crédito	(3.763.850,76)	(3.047.347,79)	(6.811.198,55)	(4.114.459,47)
Total	97.061.577,19	101.073.892,76	198.135.469,95	135.874.856,24

b) Composição por tipo de operação, e classificação por nível de risco de acordo com a Resolução CMN nº 2.682/1999:

Nível / Percentual de Risco / Situação	Empréstimo / Tít. Desc.	Financiamentos	Financiamentos Rurais	Total em 31/12/2019	Provisões 31/12/2019	Total em 31/12/2018	Provisões 31/12/2018
AA - Normal	14.992.175,80	2.440.207,82	990.793,61	17.526.277,23		5.481.219,91	
A - 0,50% Normal	66.038.749,43	2.446.954,61	4.178.970,56	72.663.674,60	(363.318,37)	64.934.414,84	(324.672,07)
B - 1% Normal	54.037.455,12	4.283.655,93	1.738.846,54	60.037.957,59	(600.379,54)	41.756.742,76	(417.567,43)
B - 1% Vencidas	345.413,42	24.193,75	0,00	369.607,17	(3.096,07)	399.793,96	(3.997,94)
C - 3% Normal	35.818.515,45	4.702.441,48	762.014,37	41.682.971,30	(1.232.489,14)	20.271.289,59	(608.138,68)
C - 3% Vencidas	417.521,14	173.407,74	0,00	590.928,88	(17.727,87)	696.079,53	(20.942,38)
D - 10% Normal	5.595.746,51	702.678,58	0,00	6.298.424,09	(828.842,41)	2.241.101,68	(234.119,13)
D - 10% Vencidas	522.943,05	72.850,31	0,00	595.793,36	(59.579,34)	559.700,84	(55.970,08)
E - 30% Normal	783.104,78	12.496,85	0,00	795.601,63	(238.890,49)	708.672,26	(212.801,68)
E - 30% Vencidas	627.071,66	98.528,19	0,00	725.599,87	(217.679,96)	351.768,91	(105.530,67)
F - 50% Normal	281.519,65	10.078,03	110.307,95	401.897,63	(200.948,82)	154.045,29	(77.022,65)
F - 50% Vencidas	960.427,21	60.724,37	0,00	1.021.151,58	(510.575,79)	431.113,52	(215.558,78)
G - 70% Normal	119.653,87	0,00	0,00	119.653,87	(83.307,71)	90.694,19	(69.785,93)
G - 70% Vencidas	215.958,86	0,00	0,00	215.958,86	(151.171,20)	110.390,09	(77.273,06)
H - 100% Normal	134.845,05	15.235,33	0,00	150.080,38	(150.060,34)	760.002,61	(760.002,61)
H - 100% Vencidas	2.127.969,48	17.601,17	206.119,81	2.351.690,46	(2.351.690,46)	931.285,53	(931.285,53)
Total Normal	176.701.164,66	14.592.840,63	7.781.833,03	199.075.838,32	(3.499.076,98)	136.507.183,33	(2.703.901,29)
Total Vencidas	5.217.304,84	447.305,53	206.119,81	5.870.730,18	(3.312.126,69)	3.482.132,38	(1.410.556,43)
Total Geral	181.918.469,50	15.040.146,16	7.988.052,84	204.946.668,50	(6.811.198,55)	139.989.315,71	(4.114.459,47)
Provisões	(6.108.323,19)	(380.477,85)	(322.397,51)	(6.811.198,55)		(4.114.459,47)	
Total Líquido	175.810.146,31	14.659.668,31	7.665.655,33	198.135.469,95		135.874.856,24	

O Sicoob Confederação, a partir de outubro/2018, implementou melhorias em suas metodologias internas de avaliação do risco de crédito de associados. As melhorias realizadas têm por objetivo o aperfeiçoamento do referido processo, em linha com os normativos regulatórios do Banco Central do Brasil – BCB.

c) Composição da carteira de crédito por faixa de vencimento:

Descrição	Até 90	De 91 até 360	Acima de 360	Total
Empréstimos e títulos descontados	42.331.920,34	47.490.954,92	92.095.594,24	181.918.469,50
Financiamentos	1.261.082,02	3.267.431,19	10.511.632,95	15.040.146,16
Financiamentos Rurais e Agroindustriais	715.995,39	5.758.044,09	1.514.013,36	7.988.052,84
TOTAL	44.308.997,75	56.516.430,20	104.121.240,55	204.946.668,50

d) Composição da carteira de crédito por tipo de produto, cliente e atividade econômica:

Descrição	Empréstimo / TD	Financiamento	Financiamento Rural	31/12/2019	% da Carteira
Setor Privado - Comércio	282.417,03	0,00	19.274.362,29	19.556.779,32	10%
Setor Privado - Indústria	123.215,58	0,00	20.925.197,26	21.048.412,84	10%
Setor Privado - Serviços	7.850.863,73	0,00	93.540.590,23	85.689.726,50	46%
Pessoa Física	6.648.200,01	7.526.716,39	51.754.351,74	65.929.268,14	32%
Outros	135.449,81	461.336,45	4.274.831,71	4.871.617,97	2%
TOTAL	181.518.469,50	7.988.052,84	15.040.146,16	204.946.668,50	100%

e) Movimentação da provisão para créditos de liquidação duvidosa de operações de crédito:

Descrição	31/12/2019	31/12/2018
Saldo inicial	4.114.459,47	2.970.352,41
Constituições	4.646.824,00	2.587.021,19
Transferência para prejuízo ⁽¹⁾	(1.950.084,92)	(1.442.914,13)
TOTAL	6.811.198,55	4.114.459,47

f) Concentração dos Principais Devedores

Descrição	31/12/2019	% Carteira Total	31/12/2018	% Carteira Total
10 Maiores Devedores	37.057.095,80	18,00%	22.373.489,15	16,00%
20 Maiores Devedores	55.754.660,39	26,68%	32.874.142,08	23,51%
50 Maiores Devedores	85.058.612,08	41,00%	51.677.669,87	37,00%

g) Movimentação de Créditos Baixados Como Prejuízo:

Descrição	31/12/2019	31/12/2018
Saldo inicial	7.991.644,99	7.042.157,02
Valor das operações transferidas no período	1.950.084,92	1.442.914,13
Valor das operações recuperadas no período	(1.449.156,28)	(493.426,16)
TOTAL	8.492.573,63	7.991.644,99

8. OUTROS CRÉDITOS

Valores referentes às importâncias devidas a Cooperativa por pessoas físicas ou jurídicas domiciliadas no país, conforme demonstrado:

DESCRIÇÃO	31/12/2019		31/12/2018	
	Circulante	Não Circulante	Circulante	Não Circulante
Antas e Faturas Haveritas (a)	329.969,52	0,00	103.726,96	0,00
Rendas a Receber				
Serviços prestados a receber (b)	266.166,54	0,00	162.657,66	0,00
Outras rendas a receber	80.629,02	0,00	46.099,29	0,00
Rendimentos Carteiração Financeira - Senda (c)	695.929,97	0,00	882.837,41	0,00
Diversos				
Ajustamentos para pagamentos de nossa conta (d)	45.171,08	0,00	8.122,46	0,00
Devedores por compra de valores e bens (e)	360.000,00	0,00	0,00	0,00
Devedores por descontos em garantia (f)	0,00	255.150,51	0,00	224.133,58
Impostos e contribuições a pagar	201.758,90	0,00	206.715,94	0,00
Títulos e créditos a receber	32.107,41	0,00	26.713,58	0,00
Devedores diversos - pass	95.607,33	0,00	672.434,15	0,00
(1) Provisão para outros créditos				
(1) Com características de concessão de crédito (g)	(292.364,76)	0,00	(62.695,00)	0,00
TOTAL	1.793.155,58	255.150,51	2.946.467,44	224.133,58

(a) O saldo de Avais e Fianças Honoradas refere-se por operações oriundas de cartões de crédito vencidos de associados da cooperativa cedidos pelo Bancoob, em virtude de coobrigação contratual.

(b) Saldo de serviços prestados a receber está composto substancialmente por rendas a receber de serviços de cartão de crédito (R\$ 226.796,45), rendas de

serviços de convênios a receber (R\$ 39.370,09).

(c) Refere-se à remuneração mensal da centralização financeira a receber da SICOOB CENTRAL CECREMGE referente ao mês de dezembro de 2019.

(d) Refere-se a valores antecipado a fornecedores por conta de futura aquisição de bens do imobilizado.

(e) Refere-se a contrato de venda parcelada de bem não de uso.

(f) Em Devedores por Depósitos em Garantia estão registrados depósitos judiciais para PIS sobre Atos Cooperativos (R\$ 200.132,49) e outros 5 processos em andamento (R\$ 55.018,02).

(g) A provisão para outros créditos de liquidação duvidosa foi apurada com base na classificação por nível de risco, de acordo com a Resolução CMN nº 2.682/1999.

Nível / Percentual de Risco / Situação	Outros Créditos	Avais e Fianças Honoradas	Devedores por Compra de Valores e Bens	Total em 31/12/2019	Provisões 31/12/2019	Total em 31/12/2018	Provisões 31/12/2018
A) 0,5% Normal	0,00	0,00	360.000,00	360.000,00	-1800,00	0,00	0,00
E) 30% Normal	0,00	65,11	0,00	65,11	-19,53	261,67	-78,50
E) 30% Vencidas	0,00	45.879,87	0,00	45.879,87	-13763,96	49.961,83	-14988,55
F) 50% Vencidas	0,00	16.501,36	0,00	16.501,36	-8250,68	5.539,04	-2769,52
G) 70% Vencidas	0,00	30.175,68	0,00	30.175,68	-21122,98	10.536,77	-7375,74
H) 100% Normal	0,00	114.106,15	0,00	114.106,15	-114106,15	2.880,00	-2880,00
H) 100% Vencidas	0,00	133.241,35	0,00	133.241,35	-133241,35	34.597,65	-34597,65
Total Normal	0,00	114.171,26	360.000,00	474.171,26	(115.925,68)	3.141,67	(2.958,50)
Total Vencidos	0,00	225.796,26	0,00	225.796,26	(176.378,97)	100.635,29	(59.731,50)
Total Geral	0,00	339.969,52	360.000,00	699.969,52	(292.304,70)	103.776,96	(62.690,00)
Provisões	0,00	(290.504,70)	(1.800,00)	(292.304,70)		(62.690,00)	
Total Líquido	0,00	49.464,82	358.200,00	407.664,82		41.086,96	

9. OUTROS VALORES E BENS

Descrição	31/12/2019	31/12/2018
Bens Não de Uso Próprio (a)	1.148.819,82	395.500,00
Material em estoque	8.460,00	1.426,00
Despesas Antecipadas (b)	98.799,85	394.828,63
TOTAL	1.253.378,67	795.736,63

a) Em Bens Não de Uso Próprio está registrado o valor referente aos bens recebidos como doação em pagamento de dívidas, não estando sujeitos a depreciação ou correção

Descrição de Bens	Data de Nascimento	Valor do bem
5 Terrenos urbanos de 300 m ² , situados em Iticiba/MG		
1 Terreno urbano de 1.200 m ² , situado em Iticiba/MG	15/03/2019	343.084,41
5 Terrenos urbanos de 300 m ² , situados em Cláudia/MG	19/06/2019	330.626,94
4 Terrenos urbanos de 360 m ² , situados em Oliveira/MG	04/07/2019	186.000,00
1 Lote de terrenos urbano de 382,5 m ² , situado em Camo da Mata/MG	13/12/2019	289.907,67

(b) Registram-se ainda no grupo, as despesas antecipadas, referentes aos prêmios de seguros, IPTU, contribuições: a fundos cooperativista e confederativa, IPVA, alvará de funcionamento

10. INVESTIMENTOS

Em 31 de dezembro de 2019 e 2018, os investimentos estão assim compostos:

Descrição	31/12/2019	31/12/2018
Participações em cooperativa central de crédito (a)	6.114.352,02	4.707.623,74
Participações em financ controlada coop crédito (b)	1.449.547,24	1.252.460,95
TOTAL	7.563.899,26	5.960.084,69

a) Refere-se a contas de capital do Sicoob Central Cecremge.

b) Refere-se a ações nominativas do Bancoob.

11. IMOBILIZADO DE USO

Demonstrado pelo custo de aquisição, menos depreciação acumulada. As depreciações são calculadas pelo método linear, com base em taxas determinadas pelo prazo de vida útil estimado conforme abaixo:

Descrição	Taxa Depreciação	31/12/2019	31/12/2018
Imobilizado em Curso (a)		550.735,17	17.591,72
Terrenos		201.679,65	201.679,65
Edificações	4%	1.353.249,93	1.353.249,93
(-) Depreciação Acum. Imóveis de Uso - Edificações		(685.646,45)	(631.516,48)
Instalações	10%	2.453.474,23	1.994.337,48
(-) Depreciação Acumulada de Instalações		(486.262,15)	(281.517,86)
Móveis e equipamentos de Uso	10%	2.641.126,59	1.697.085,97
(-) Depreciação Acum. Móveis e Equipamentos de Uso		(840.826,17)	(669.174,15)
Sistema de Comunicação	20%	141.002,03	112.390,84
Sistema de Processamento de Dados	20%	2.660.975,72	1.915.755,15
Sistema de Segurança	10%	228.129,56	217.241,62
Sistema de Transporte	20%	277.693,87	192.493,87
(-) Depreciação Acum. Outras Imobilizações de Uso		(1.748.765,71)	(1.342.485,04)
TOTAL		6.748.957,27	4.777.932,49

(a) As imobilizações em curso serão alocadas em grupo específico após a conclusão das obras e efetivo uso, quando passaram a ser depreciadas.

12. INTANGÍVEL

Nesta rubrica registram-se os direitos que tenham por objetivo os bens incorpóreos, destinados à manutenção da companhia, como as licenças de uso de softwares

Descrição	31/12/2019	31/12/2018
Outros Ativos Intangíveis	801.633,45	686.672,82
(-) Amort. Acum. De Ativos Intangíveis	(440.695,09)	(351.179,52)
TOTAL	360.938,36	337.493,30

13. DEPÓSITOS

É composto de valores cuja disponibilidade é imediata aos associados, denominado de depósitos a vista, portanto sem prazo determinado para movimentá-lo, ficando a critério do portador dos recursos fazê-lo conforme sua necessidade.

É composto também por valores pactuados para disponibilidade em prazos pré- estabelecidos, denominados depósitos a prazo, os quais recebem atualizações por encargos financeiros remuneratórios conforme a sua contratação em pós ou pré-fixada. Suas remunerações pós fixadas são calculadas

com base no critério de "Pro rata temporis"; já as remunerações pré-fixadas são calculadas e registradas pelo valor futuro, com base no prazo final das operações, ajustadas, na data do demonstrativo contábil, pelas despesas a apropriar, registradas em conta redutora de depósitos a prazo.

Descrição	31/12/2019	Taxa média (% a.m.)	31/12/2018	Taxa média (% a.m.)
Depósito à Vista	66.227.308,79		45.078.668,20	
Depósito Sob Aviso	1.431.242,71	0,37	1.440.909,74	0,49
Depósito a Prazo	226.089.855,54	0,34	192.716.189,91	0,45
TOTAL	293.748.407,04		239.235.767,85	

a) Concentração dos principais depositantes:

Descrição	31/12/2019	% Carteira Total	31/12/2018	% Carteira Total
10 Maiores Depositantes	25.808.661,55	9,00%	27.063.098,41	11,00%
20 Maiores Depositantes	39.992.270,69	13,79%	38.130.246,64	16,16%
50 Maiores Depositantes	64.295.981,50	22,00%	57.839.718,23	24,00%

b) Despesas com operações de captação de mercado:

Descrição	2019	2018
Despesas de Depósitos de Aviso Prévio	(84.861,62)	(92.226,08)
Despesas de Depósitos a Prazo	(12.863.455,45)	(12.002.033,48)
Despesas de Contribuição ao Fundo Garantidor de Créditos	(422.145,67)	(359.384,34)
TOTAL	(13.370.462,74)	(12.453.643,90)

14. OBRIGAÇÕES POR EMPRÉSTIMOS E REPASSES

São demonstradas pelo valor principal

acrescido de encargos financeiros e registram os recursos captados junto a outras instituições financeiras para repasse aos associados em diversas

modalidades e Capital de Giro. As garantias oferecidas são a caução dos títulos de créditos dos associados beneficiados.

Instituições	Taxa	Vencimento	31/12/2019		31/12/2018	
			Circulante	Não Circulante	Circulante	Não Circulante
Recursos do Bancoob	De 2,5 a 11,5% a.m.	17/05/2027	6.487.461,21	1.703.772,66	10.789.955,44	0,00
(-) Despesa a apropriar Bancoob			(221.141,25)	(189.759,30)	(447.021,36)	0,00
TOTAL			6.266.319,96	1.514.013,36	10.342.934,08	0,00

As despesas dessa transação resultaram em 31/12/2019 o montante de R\$ 542.661,41, com o título na Demonstração de Sobras e Perdas de "Operações de Empréstimos, Cessões e Repasses";

15. RELAÇÕES INTERDEPENDÊNCIAS

Os recursos de terceiros que estão com a cooperativa são registrados nessa conta para posterior repasse aos associados, por sua ordem.

Descrição	31/12/2019	31/12/2018
Ordens de Pagamento (a)	14.322.518,48	10.619.917,35
Recbimentos em Trânsito de Terceiros	921,40	0,00
TOTAL	14.323.439,88	10.619.917,35

(a) Trata-se de cheques emitidos contra a ordem de terceiros. Esses valores eram contabilizados no grupo de credores diversos e foram reclassificados, para melhor adequação contábil.

16. OUTRAS OBRIGAÇÕES

Descrição	31/12/2019		31/12/2018	
	Circulante	Não Circulante	Circulante	Não Circulante
Cobrança e Arrecadação de Tributos e Assemelhados	52.239,78	0,00	52.616,38	0,00
Sociais e Estatutárias	2.057.639,12	0,00	842.971,99	0,00
Fiscais e Previdenciárias	656.951,58	0,00	848.086,54	0,00
Diversas	4.096.820,84	1.248.736,71	3.004.014,54	1.197.465,06
TOTAL	6.863.651,32	1.248.736,71	4.747.689,45	1.197.465,06

16.1 SOCIAIS E ESTATUTÁRIAS

Descrição	31/12/2019	31/12/2018
Provisão para Participações nos Lucros (a)	440.423,78	280.323,49
Resultado de Atos com Associados (b)	1.502.695,92	465.452,79
Cotas de Capital a Pagar (c)	114.519,42	97.195,71
TOTAL	2.057.639,12	842.971,99

(a) Refere-se a provisão para participações nos Resultados a serem pagas aos Empregados.

Consubstanciada pela Lei 10.101/00, e convenção coletiva, a cooperativa provisionou o montante a título de participação dos funcionários nos resultados, com o pagamento previsto para ser efetivado até 04/02/2020 ou após a aferição do cumprimento das metas estabelecidas, conforme Acordo Coletivo de Trabalho 2019/2020.

(b) O FATES é destinado às atividades educacionais, à prestação de assistência aos cooperados, seus familiares e empregados da cooperativa, sendo constituído pelo resultado dos atos não cooperativos e 10% das sobras líquidas do ato cooperativo, conforme determinação estatutária. A classificação desses valores em contas passivas segue determinação do Plano Contábil das Instituições do Sistema Financeiro Nacional – COSIF.

Atendendo à instrução do BACEN, por meio da Carta Circular nº 3.224/2006, o Fundo de Assistência Técnica, Educacional e Social – FATES é registrado como exigibilidade, e utilizado em despesas para o qual se destina, conforme a Lei nº 5.764/1971.

(c) Refere-se às cotas de capital a devolver de associados desligados.

16.2 - FISCAIS E PREVIDENCIÁRIAS

As obrigações fiscais e previdenciárias, classificadas no passivo na conta de Outras Obrigações estão assim compostas:

Descrição	31/12/2019		31/12/2018	
	Circulante	Não Circulante	Circulante	Não Circulante
Impostos e Contribuições s/ Serviços de Terceiros	124.369,03	0,00	95.428,00	0,00
Impostos e Contribuições sobre Salários	320.216,08	0,00	247.763,05	0,00
Outros (a)	212.366,47	0,00	504.895,49	0,00
TOTAL	656.951,58	0,00	848.086,54	0,00

a) – Refere-se a provisões para pagamentos de impostos, sendo: IRRF sobre aplicações financeiras (R\$ 148.586,06), ISSQN (R\$ 25.674,73), PIS sobre faturamento (R\$ 3.060,92), COFINS (R\$ 19.262,26) e IRRF sobre juros ao capital (R\$ 15.782,50);

16.3 - DIVERSAS

Descrição	31/12/2019		31/12/2018	
	Circulante	Não Circulante	Circulante	Não Circulante
Cheques Administrativos	0,00	0,00	4.205,10	0,00
Obrigações por Aquisição de Bens e Direitos	69.725,73	0,00	27.857,01	0,00
Obrigações de Pagamento em nome de Terceiros	100.088,94	0,00	69.414,02	0,00
Provisão para Pagamentos a Efetuar (a)	2.030.601,25	0,00	1.723.327,80	0,00
Provisão para Passivos Contingentes (b)	0,00	1.248.739,71	0,00	1.197.465,06
Provisão para Garantias Financeiras Prestadas (c)	1.009.337,66	0,00	450.719,16	0,00
Credores Diversos – País (d)	887.067,26	0,00	728.491,45	0,00
TOTAL	4.096.820,84	1.248.739,71	3.004.014,54	1.197.465,06

a) Referem-se à provisão para pagamento de despesas com: pessoal (R\$ 1.444.102,12); água/energia/ gás (R\$ 27.344,52), alugueis (R\$ 4.044,17), assessoria técnica (R\$ 37.936,24), auditoria externa (R\$ 298,40), comunicações (R\$ 25.266,60), propaganda e publicidade (R\$ 8.912,30), promoções e relações públicas (R\$ 4.496,00), segurança e vigilância (R\$ 1.548,00), manutenção e conservação de bens (R\$ 16.695,56), transporte (R\$ 22.614,08), seguro (R\$ 6.696,59), condomínio (R\$ 380,00), viagens a serviço (R\$ 1.744,00), serviços gráficos (R\$ 790,00), compensação (R\$ 23.353,37), estagiários a pagar (R\$ 14.703,87), seguro prestamista (R\$ 253.371,14), provisão de despesas com cartões (R\$ 70.403,14) e outras (R\$ 654.901,15);

(b) É estabelecida considerando a avaliação dos consultores jurídicos quanto às chances de êxito em determinados questionamentos fiscais e trabalhistas em que a cooperativa é parte envolvida;

Descrição	31/12/2019		31/12/2018	
	Provisão para Contingências	Depósitos Judiciais	Provisão para Contingências	Depósitos Judiciais
Para Interposição de Recursos Fiscais - Lei 9.703/98 (1)	1.193.718,69	200.132,49	1.169.456,10	196.124,62
Para Interposição de Outros Recursos Fiscais	10.742,35	10.742,35	10.193,51	10.193,51
Outros (2)	44.275,67	44.275,67	17.815,45	17.815,45
TOTAL	1.248.736,71	255.150,51	1.197.465,06	224.133,58

(1) PIS e COFINS - quando do advento da Lei nº 9.718/1998, a cooperativa entrou com ação judicial questionando a legalidade da inclusão de seus ingressos decorrentes de atos cooperados na base de cálculo do PIS e COFINS. Consequentemente, registrou as correspondentes obrigações referentes ao período de março de 1999 a julho de 2004, sendo que os valores equivalentes foram depositados em julho e estão contabilizados na rubrica Depósitos em Garantia;

(2) Em Outros constam as provisões para 4 processos que estão em andamento.

(c) Refere-se à contabilização da provisão para garantias financeiras prestadas, apurada sobre o total das coobrigações concedidas pela singular, conforme Resolução CMN nº 4.512/2016. Em 31 de dezembro de 2019, a cooperativa é responsável por coobrigações e riscos em garantias prestadas, no montante de R\$ 39.234.418,22 (R\$ 34.932.322,57 em 31/12/2018), referentes à aval prestado em

diversas operações de crédito de seus associados com instituições financeiras oficiais. A provisão para garantias financeiras prestadas é apurada com base na avaliação de risco dos cooperados beneficiários, de acordo com a Resolução CMN nº 2.682/1999.

(d) – Refere-se a: pendências a regularizar (R\$ 325.919,24), diferenças de caixa (R\$ 5.984,31), créditos de terceiros (R\$ 572,17), plano de saúde de terceiros a pagar (R\$ 81.072,47) e devoluções de saldos credores de cartões (R\$ 298,77).

17. INSTRUMENTOS FINANCEIROS

O **SICOOB COPERMEC** opera com diversos instrumentos financeiros, com destaque para disponibilidades, aplicações interfinanceiras de liquidez, títulos e valores mobiliários, relações interfinanceiras, operações de crédito, depósitos à vista e a prazo, empréstimos e repasses.

Os instrumentos financeiros ativos e

passivos estão registrados no balanço patrimonial a valores contábeis, os quais se aproximam dos valores justos.

Nos exercícios findos em 31 de dezembro de 2019 e 2018, a cooperativa não realizou operações envolvendo instrumentos financeiros derivativos.

18. PATRIMÔNIO LÍQUIDO

a) Capital Social

Descrição	31/12/2019	31/12/2018
Capital Social	40.097.646,97	34.940.880,38
Associados	22.442	20.579

b) Fundo de Reserva

Representada pelas destinações estatutárias das sobras, no percentual de 30%, utilizada para reparar perdas e atender ao desenvolvimento de suas Atividades.

c) Reserva de Expansão

Representada pelas destinações estatutárias das sobras à disposição da assembleia e aprovadas para custeio de investimento e atender à expansão da cooperativa.

d) Sobras Acumuladas

As sobras são distribuídas e apropriadas conforme Estatuto Social, normas do

Banco Central do Brasil e posterior deliberação da Assembleia Geral Ordinária (AGO). Atendendo à instrução do BACEN, por meio da Carta Circular nº 3.224/2006, o Fundo de Assistência Técnica, Educacional e Social – FATES é registrado como exigibilidade, e utilizado em despesas para o qual se destina, conforme a Lei nº 5.764/1971.

Em Assembleia Geral Ordinária, realizada em 21/03/2019, os cooperados deliberaram que o valor de R\$ 2.910.053,39, fosse rateado proporcionalmente as suas operações realizadas com a cooperativa e, após o

cálculo do rateio individual, os valores abaixo de R\$ 150,00 fossem integralizados automaticamente ao capital social do cooperado, e os valores iguais ou superiores a este, fossem pagos através de cheque administrativo. O valor de R\$ 465.452,80 fosse destinado para o FATES.

Ja o valor de R\$ 4.969.414,09 foi destinado para a Reserva Legal e o valor de R\$ 2.500.000,00 foi destinado para a Reserva de Expansão.

e) Destinações estatutárias e legais

A sobra líquida do exercício terá a seguinte destinação:

Descrição	2019	2018
Sobra líquida do exercício	16.302.735,27	10.899.002,49
Juros ao Capital	(1.630.037,51)	(1.589.946,61)
Sobra líquida, base de cálculo das destinações	14.672.697,76	9.309.055,88
Destinações estatutárias		
Reserva legal – 2018: 10% / 2019: 30%	(4.401.809,33)	(930.906,59)
Fundo de assistência técnica, educacional e social – 2018: 5% / 2019: 10%	(1.467.269,78)	(465.452,79)
FATES Proporção Atos Não Cooperativos	-	-
Reversão da Reserva	2.500.000,00	2.932.222,78
Sobra à disposição da Assembleia Geral	11.303.618,65	10.844.920,28

19. RESULTADO DE ATOS NÃO COOPERATIVOS

O resultado de atos não cooperativos tem a seguinte composição:

Descrição	2019	2018
Resultado de Atos com não Associados – Antes do IRPJ/CSLL	2.163.609,35	1.145.898,88
Ajustes do Resultado com Não Associados		
Total das receitas de vendas de quotas de consórcios com associados	(482.836,82)	(239.278,03)
Total das receitas de vendas de seguros com associados	(1.145.721,52)	(728.760,29)
Total das receitas de comissão de faturamento e antecipações de recebíveis do negócio Sipeg	(1.052.657,96)	(295.887,39)
Outras deduções conf. Res 129/16 e Res 145/16	(31.763,44)	-
Resultado de atos com Não Associados conf. Art. 87 da Lei 5.764/71	(485.843,51)	(118.026,83)

20. PROVISÃO DE JUROS AO CAPITAL

A Cooperativa pagou juros ao capital próprio de R\$ 1.630.037,51, visando remunerar o capital do associado. Os

critérios para a provisão obedeceram à Lei Complementar 130, artigo 7º, de 17 de abril de 2009. A remuneração foi limitada ao valor da taxa referencial do Sistema Especial de Liquidação e de Custódia – SELIC. A referida provisão foi

demonstrada na Demonstração de Sobras ou Perdas – DSP e na Demonstração das Mutações do Patrimônio Líquido – DMPL, conforme Circular BACEN nº 4.706/2018.

21. RECEITAS DE OPERAÇÕES DE CREDITO

Descrição	31/12/2019	31/12/2018
Rendas de Adiantamentos a Depositantes	464.599,34	357.307,71
Rendas de Empréstimos	24.979.397,68	18.560.344,69
Rendas de Direitos Creditórios Descontados	4.761.760,12	3.722.636,80
Rendas de Financiamentos	2.457.183,06	1.833.908,71
Rendas de Financiamentos Rurais - Aplic. com Recursos Direcionados à vista (obrigatórios)	597.882,05	975.690,36
Rendas de Créditos por Avals e Fianças Honorários	21.059,55	8.955,01
Recuperação de créditos baixados como prejuízo	1.903.591,03	823.257,10
TOTAL	35.185.472,83	26.282.100,38

22. DESPESAS DE INTERMEDIÇÃO FINANCEIRA

Descrição	31/12/2019	31/12/2018
Despesas De Captação	(13.370.462,74)	(12.453.643,90)
Despesas De Obrigações por Empréstimos e Repasses	(542.661,41)	(937.343,77)
Provisões para Operações de Crédito	(4.876.438,70)	(2.589.598,34)
TOTAL	(18.789.562,85)	(15.980.586,01)

23. RECEITAS DE PRESTAÇÃO DE SERVIÇOS

Descrição	31/12/2019	31/12/2018
Rendas de Cobrança	1.421.846,64	1.201.473,60
Rendas de Serviços de Custódia	0,00	0,50
Rendas de outros serviços - Atos cooperativos e não cooperativos	4.902.537,81	3.234.367,00
Rendas de Garantias Prestadas	16.235,70	0,00
TOTAL	6.340.620,15	4.435.841,10

24. RENDAS DE TARIFAS BANCÁRIAS

Descrição	31/12/2019	31/12/2018
Rendas de Pacotes de Serviços - PF	122.810,97	37.523,30
Rendas de Serviços Prioritários - PF	812.210,31	669.488,50
Rendas de Serviços Diferenciados - PF	488.884,35	461.551,97
Rendas de Tarifas Bancárias - PJ	2.138.595,01	1.217.040,23
TOTAL	3.562.500,64	2.385.604,00

25. DESPESAS DE PESSOAL

Descrição	31/12/2019	31/12/2018
Despesas de Honorários - Conselho Fiscal	(153.249,16)	(126.143,54)
Despesas de Honorários - Diretoria e Conselho de Administração	(1.634.649,96)	(1.383.652,71)
Despesas de Pessoal - Benefícios	(1.751.224,00)	(1.424.760,33)
Despesas de Pessoal - Encargos Sociais	(2.615.744,58)	(2.147.105,21)
Despesas de Pessoal - Proventos	(5.847.881,09)	(4.748.497,64)
Despesas de Pessoal - Treinamento	(19.004,89)	(50.783,77)
Despesas de Remuneração de Estagiários	(182.799,88)	(118.855,49)
TOTAL	(12.204.553,56)	(9.999.798,69)

26. OUTROS DISPÊNDIOS ADMINISTRATIVOS

Descrição	31/12/2019	31/12/2018
Despesas de Água, Energia e Gás	(299.587,37)	(249.252,99)
Despesas de Aluguéis	(576.908,16)	(478.106,90)
Despesas de Comunicações	(319.545,18)	(284.390,80)
Despesas de Manutenção e Conservação de Bens	(89.824,23)	(76.745,63)
Despesas de Material	(191.217,15)	(176.324,09)
Despesas de Processamento de Dados	(1.417.980,77)	(1.092.028,28)
Despesas de Promoções e Relações Públicas	(203.280,25)	(827.873,37)
Despesas de Propaganda e Publicidade	(260.600,43)	(251.483,05)
Despesas de Publicações	(20.996,75)	(12.102,33)
Despesas de Seguros	(199.501,77)	(171.427,05)
Despesas de Serviços do Sistema Financeiro	(1.742.464,15)	(1.357.552,34)
Despesas de Serviços de Terceiros	(418.104,77)	(378.132,59)
Despesas de Serviços de Vigilância e Segurança	(46.566,92)	(34.808,12)
Despesas de Serviços Técnicos Especializados	(304.177,16)	(215.863,84)
Despesas de Transporte	(320.256,15)	(251.942,50)
Despesas de Viagem no País	(109.153,62)	(164.443,92)
Despesas de Amortização	(132.101,23)	(108.874,16)
Despesas de Depreciação	(892.280,11)	(712.697,86)
Outras Despesas Administrativas	(442.377,82)	(501.144,58)
Emolumentos judiciais e cartorários	(166.537,07)	(64.447,69)
Contribuição a OCE	(87.045,47)	(71.843,70)
Rateio de despesa do Sicoob conf.	(243.516,16)	(129.619,92)
TOTAL	(8.454.022,89)	(7.621.105,71)

27. OUTRAS RECEITAS OPERACIONAIS

Descrição	31/12/2019	31/12/2018
Recuperação de Encargos e Despesas	91.414,16	134.863,99
Outras - Reversão de Provisões Operacionais	629.476,58	172.473,04
Dividendos	197.090,70	150.264,55
Deduções e abatimentos	76,28	0,00
Distribuição de sobras da central	154.510,42	216.846,97
Atualização depósitos judiciais	145,25	0,00
Rendas de repasses Delcredere	183.657,25	176.617,38
Outras rendas operacionais	12.580,24	6.225,81
Rendas oriundas de cartões de crédito	2.191.090,97	1.182.790,26
TOTAL	3.460.041,83	2.040.082,00

28. OUTRAS DESPESAS OPERACIONAIS

Descrição	31/12/2019	31/12/2018
Operações de Crédito - Despesas de Descontos Concedidos em Renegociações	(4.602,39)	(8.246,98)
Despesas de Provisões Passivas	(1.188.095,08)	(297.241,04)
Despesas de Recursos do PROAGRO	(1,23)	(0,44)
Outras Despesas Operacionais	(1.231.021,19)	(352.106,23)
Descontos concedidos - operações de crédito	(37.687,42)	(162.161,75)
Cancelamento - tarifas pendentes	(76.425,69)	(110.917,47)
TOTAL	(2.537.833,00)	(930.673,91)

29. RESULTADO NAO OPERACIONAL

Descrição	2019	2018
Lucro em Transações com Valores de Bens	925,49	0,00
Ganhos de Capital	12.906,50	8.878,38
Reversão de Provisões não Operacionais	54.500,00	0,00
Outras Rendas não Operacionais	16.259,75	14.308,80
(-) Perdas de Capital	(23.159,60)	(27.073,75)
Resultado Líquido	61.432,14	(3.886,65)

30. PARTES RELACIONADAS

As partes relacionadas existentes são as pessoas físicas que têm autoridade e responsabilidade de planejar, dirigir e controlar as atividades da cooperativa e membros próximos da família de tais pessoas.

As operações são realizadas no contexto das atividades operacionais da

Cooperativa e de suas atribuições estabelecidas em regulamentação específica.

As operações com tais partes relacionadas não são relevantes no contexto global das operações da cooperativa, e caracterizam-se basicamente por transações financeiras em regime normal de operações, com observância irrestrita das limitações

impostas pelas normas do Banco Central, tais como movimentação de contas correntes, aplicações e resgates de RDC e operações de crédito.

As garantias oferecidas em razão das operações de crédito são: avais, garantias hipotecárias, caução e alienação fiduciária.

a) Montante das operações ativas e passivas no exercício de 2019:

Montante das Operações Ativas	Valores	% em Relação à Carteira Total	Provisão de Risco
P.R. – Vínculo de Grupo Econômico	7.382.206,01	1,3923%	26.002,84
P.R. – Sem vínculo de Grupo Econômico	293.348,53	0,0553%	5,00
TOTAL	7.675.554,54	1,4476%	26.007,84
Montante das Operações Passivas	4.181.721,31	1,4071%	

b) Operações ativas e passivas – saldo em 2019:

Natureza da Operação de Crédito	Valor da Operação de Crédito	PCLD (Provisão para Crédito de Liquidação Duvidosa)	% da Operação de Crédito em Relação à Carteira Total
Cheque Especial	17.141,75	168,61	0,5503%
Conta Garantida	11.674,29	140,29	0,2370%
Crédito Rural	124.120,38	620,60	1,5538%
Empréstimo	2.279.845,38	19.249,89	1,4856%
Financiamento	9.728,15	97,28	0,0647%
Títulos Descontados	182.647,16	275,31	0,8939%

Natureza dos Depósitos	Valor do Depósito	% em Relação à Carteira Total	Taxa Média - %
Depósitos a Vista	551.718,03	0,8367%	0%
Depósitos a Prazo	2.613.248,89	1,1486%	0,3647%

c) Foram realizadas transações com partes relacionadas, na forma de: depósito a prazo, cheque especial, conta garantida, cheques descontados, crédito rural – RPL, crédito rural – repasses, empréstimos, dentre outras, à taxa/remuneração relacionada no quadro abaixo, por modalidade:

Natureza das Operações Ativas e Passivas	Taxa Média Aplicadas em Relação às Partes Relacionadas a.m.
Desconto de Cheques	1,4839%
Empréstimos	1,3762%
Financiamento	1,2900%
Aplicação Financeira – Pós Fozada	91,3412%

(*) Conforme Política de Crédito do Sistema Sicoob, as operações realizadas com membros de órgãos estatutários e pessoas ligadas a estes são aprovadas em âmbito do conselho da administração ou, quando delegada formalmente, pela diretoria executiva, bem como são alvo de acompanhamento especial pela administração da cooperativa. As taxas aplicadas seguem o normativo vigente à época da concessão da operação.

PERCENTUAL EM RELAÇÃO À CARTEIRA GERAL MOVIMENTAÇÃO NO EXERCÍCIO DE 2019	
Empréstimos e Financiamentos	0,5154%
Títulos Descontados e Cheques Descontados	1,0778%
Aplicações Financeiras	1,4071%

e) As garantias oferecidas pelas partes relacionadas em razão das operações de crédito são: avais, garantias hipotecárias, caução e alienação fiduciária.

Natureza da Operação de Crédito	Garantias Prestadas
Conta Corrente	44.463,64
Crédito Rural	467.591,09
Empréstimo	2.632.459,79
Financiamento	36.326,57

g) As cobrições prestadas pela Cooperativa a partes relacionadas foram as seguintes:

2019	2018
1.097.325,93	1.452.104,77

h) No exercício de 2019 os benefícios monetários destinados às partes relacionadas foram representados por honorários e custeio parcial de plano de saúde, apresentando-se da seguinte forma:

BENEFÍCIOS MONETÁRIOS NO EXERCÍCIO DE 2019 (R\$)	
Honorários - Diretoria e Conselho de Administração	(1.634.649,96)
Encargos Sociais	(325.890,84)
Providência Complementar	(131.250,14)

31. COOPERATIVA CENTRAL

A COOPERATIVA DE CRÉDITO DE LIVRE ADMISSÃO DA REGIÃO DO CIRCUITO CAMPOS DAS VERTENTES LTDA SICOOB COPERMEC - SICOOB COPERMEC, em conjunto com outras cooperativas singulares, é filiada à CCE CRÉD EST MG LTDA. SICOOB CENTRAL CECREMGE - SICOOB CENTRAL CECREMGE, que representa o grupo formado por suas afiliadas perante as autoridades monetárias, organismos governamentais e entidades privadas.

O SICOOB CENTRAL CECREMGE, é uma sociedade cooperativista que tem por objetivo a organização em comum em

maior escala dos serviços econômico-financeiros e assistenciais de suas filiais (cooperativas singulares), integrando e orientando suas atividades, de forma autônoma e independente, através dos instrumentos previstos na legislação pertinente e normas exaradas pelo Banco Central do Brasil, bem como facilitando a utilização recíproca dos serviços, para consecução de seus objetivos.

Para assegurar a consecução de seus objetivos, cabe ao SICOOB CENTRAL CECREMGE a coordenação das atividades de suas filiais, a difusão e fomento do cooperativismo de crédito, a

orientação e aplicação dos recursos captados, a implantação e implementação de controles internos voltados para os sistemas que acompanhem informações econômico-financeiras, operacionais e gerenciais, entre outras.

O SICOOB COPERMEC responde solidariamente pelas obrigações contraiadas pelo SICOOB CENTRAL CECREMGE perante terceiros, até o limite do valor das cotas-partes do capital que subscrever, proporcionalmente à sua participação nessas operações.

Saldos das transações da Cooperativa com a SICOOB CENTRAL CECREMGE:

Descrição	31/12/2019	31/12/2018
Ativo circulante - Relações interfinanceiras - centralização financeira (nota 3)	176.971.976,06	171.610.816,07
Ativo Permanente - Investimentos (nota 8)	6.114.352,02	4.707.823,74

32. GERENCIAMENTO DE RISCO

A gestão integrada de riscos e de capital no âmbito das cooperativas do Sicoob é realizada de forma centralizada pelo Sicoob Confederação, abrangendo, no mínimo, os riscos de crédito, mercado, liquidez, operacional, socioambiental, continuidade de negócios e de gerenciamento de capital.

A política institucional de gestão integrada de riscos e de capital, bem como as diretrizes de gerenciamento dos riscos e de capital são aprovados pelo Conselho de Administração do Sicoob Confederação.

A estrutura centralizada de gerenciamento de riscos e de capital é compatível com a natureza das operações e à complexidade dos produtos e serviços oferecidos, sendo proporcional à dimensão da exposição aos riscos das entidades do Sicoob.

Em cumprimento à Resolução CMN 4.557/2017, encontra-se disponível no site do Sicoob (www.sicoob.com.br) relatório descritivo da estrutura de gerenciamento de riscos e da estrutura de gerenciamento de capital.

32.1 Risco operacional

O processo de gerenciamento do risco

operacional consiste na avaliação qualitativa dos riscos por meio das etapas de identificação, avaliação, tratamento, documentação e armazenamento de informações de perdas operacionais e de recuperação de perdas operacionais, testes de avaliações sistemas de controle, comunicação e informação.

Os resultados desse processo são apresentados à Diretoria Executiva e ao Conselho de Administração. A metodologia de alocação de capital, para fins do Acordo de Basileia II, utilizada para determinação da parcela de risco operacional (RWAopad) é a Abordagem do Indicador Básico (BIA).

32.2 Risco de Mercado e de Liquidez

O gerenciamento do risco de mercado é o processo que visa quantificar a possibilidade de ocorrência de perdas resultantes da flutuação nos valores de mercado de instrumentos detidos pelas cooperativas, e inclui o risco da variação das taxas de juros e dos preços de ações, para os instrumentos classificados na carteira de negociação (trading) e o risco da variação cambial e dos preços de mercadorias (commodities), para os instrumentos classificados na carteira de negociação ou na carteira bancária (banking).

O processo de gerenciamento do risco de liquidez lida com a possibilidade de a cooperativa não ser capaz de honrar eficientemente suas obrigações esperadas e inesperadas, correntes e futuras, incluindo as decorrentes de vinculação de garantias, sem afetar suas operações diárias e sem incorrer em perdas significativas.

No processo de gerenciamento do risco de mercado e da liquidez das cooperativas são realizados os seguintes procedimentos:

- utilização do VaR – Value at Risk para mensurar o risco de mercado das cooperativas;
- análise de descasamentos entre ativos e passivos para avaliação de impacto na margem financeira das cooperativas;
- definição de limite máximo para a exposição a risco de mercado;
- realização periódica de backtest do VaR das carteiras das cooperativas e dos modelos de cálculo de risco de mercado;
- definição de limite mínimo de liquidez para as cooperativas;
- projeção do fluxo de caixa das cooperativas para 90 (noventa) dias;
- diferentes cenários de simulação de perda em situações de stress.

32.3 Gerenciamento de Capital

O gerenciamento de capital é o processo contínuo de monitoramento e controle do capital, mantido pela cooperativa para fazer face aos riscos a que está exposta, visando atingir os objetivos estratégicos estabelecidos.

32.4 Risco de Crédito e Risco Socioambiental

O gerenciamento de risco de crédito objetiva garantir a aderência às normas vigentes, maximizar o uso do capital e minimizar os riscos envolvidos nos negócios de crédito por meio das boas práticas de gestão de riscos.

O gerenciamento do risco socioambiental consiste na identificação, classificação, avaliação e no tratamento dos riscos com possibilidade de ocorrência de perdas decorrentes de danos socioambientais.

Compete ao gestor centralizado (Sicob Confederação) a padronização de processos, de metodologias de análises de risco de clientes e de operações, da criação e manutenção de política única de risco de crédito e socioambiental para o Sicob, além do monitoramento das carteiras de crédito das cooperativas.

32.5 Gestão de Continuidade de Negócios

A Gestão de Continuidade de Negócios (GCN) é um processo abrangente de

gestão que identifica ameaças potenciais de descontinuidade das operações de negócios para a organização e possíveis impactos, caso essas ameaças se concretizem.

O Sicob Confederação realiza Análise de Impacto (AIN) para identificar processos críticos sistêmicos, com objetivo de definir estratégias para continuidade desses processos e, assim, resguardar o negócio de interrupções prolongadas que possam ameaçar sua continuidade. O resultado da AIN é baseado nos impactos financeiro, legal e de imagem.

São elaborados, anualmente, Planos de Continuidade de Negócios (PCN) contendo os principais procedimentos a serem executados para manter as atividades em funcionamento em momentos de contingência. Os Planos de Continuidade de Negócios são classificados em: Plano de Continuidade Operacional (PCO) e Plano de Recuperação de Desastre (PRD).

Visando garantir sua efetividade, são realizados anualmente testes nos Planos de Continuidade de Negócios (PCN).

33. SEGUROS CONTRATADOS – NÃO AUDITADO

A Cooperativa adota política de contratar seguros de diversas modalidades, cuja cobertura é considerada suficiente pela

Administração e agentes seguradores para fazer face à ocorrência de sinistros. As premissas de riscos adotados, dada a sua natureza, não fazem parte do escopo de auditoria das demonstrações contábeis, consequentemente, não foram examinadas pelos nossos auditores independentes.

34. ÍNDICE DE BASILEIA

As instituições financeiras e demais instituições autorizadas a funcionar pelo Banco Central do Brasil devem manter, permanentemente, o valor do Patrimônio de Referência (PR), apurado nos termos da Resolução CMN nº. 4.192, de 01/03/2013, compatível com os riscos de suas atividades.

O Patrimônio de Referência (PR) no valor de R\$ 70.631.260,29, da Cooperativa encontra-se compatível com o grau de risco da estrutura dos ativos em 31 de dezembro de 2019.

35. PROVISÃO PARA DEMANDAS JUDICIAIS

É estabelecida considerando a avaliação dos consultores jurídicos quanto às chances de êxito em determinados questionamentos fiscais e trabalhistas em que a cooperativa é parte envolvida. Dessa forma, são constituídas as seguintes provisões:

Descrição	31/12/2019		31/12/2018	
	Provisão para Demandas Judiciais	Depósitos Judiciais	Provisão para Demandas Judiciais	Depósitos Judiciais
Fiscais	1.204.460,04	210.874,84	1.179.649,61	206.318,13
Outros	44.275,67	44.275,67	17.815,45	17.815,45
TOTAL	1.248.736,71	255.150,51	1.197.465,06	224.133,58

Segundo a assessoria jurídica do SICOOB COPERMEC, existem processos judiciais nos quais a cooperativa figura como polo passivo, os quais foram classificados com risco de perda possível, totalizando R\$ 444.095,51. Essas ações abrangem, basicamente, processos cíveis.

36. BENEFÍCIOS A EMPREGADOS

A cooperativa é patrocinadora de um plano de previdência complementar para seus funcionários e administradores, na modalidade Multipatrocinado. O plano é administrado pela Fundação Sicob de Previdência Privada – Sicob Previ.

As contribuições dos funcionários e administradores da cooperativa são equivalentes a no mínimo 1% do salário. As despesas com contribuições efetuadas durante o exercício de 2019 totalizaram R\$ 108.236,93

CLÁUDIO-MG, 21 de Janeiro de 2020

Adarian Rodrigues Fonseca
Presidente

Adriano Calasense Rabelo
Vice-Presidente

Marcelo Gomes Mamprim
Diretor Coordenador e Administrativo

Francisco Júnior Leonardo Mitre
Diretor Financeiro e de Negócios

Aline Alves Oliveira
Contadora – CRC/MG nº 096046

RELATÓRIO DE AUDITORIA SOBRE AS DEMONSTRAÇÕES CONTÁBEIS

Ao Conselho de Administração, à Administração e aos Cooperados da Cooperativa de Crédito de Livre Admissão da Região do Circuito Campos das Vertentes Ltda. - SICOOB COPERMEC
Cláudio/MG

Opinião

Examinamos as demonstrações contábeis da Cooperativa de Crédito de Livre Admissão da Região do Circuito Campos das Vertentes Ltda. - SICOOB COPERMEC, que compreendem o balanço patrimonial em 31 de dezembro de 2019 e as respectivas demonstrações de sobras ou perdas, das mutações do patrimônio líquido e dos fluxos de caixa para o exercício findo nessa data, bem como as correspondentes notas explicativas, incluindo o resumo das principais políticas contábeis.

Em nossa opinião, as demonstrações contábeis acima referidas apresentam adequadamente, em todos os aspectos relevantes, a posição patrimonial e financeira do SICOOB COPERMEC em 31 de dezembro de 2019, o desempenho de suas operações e os seus fluxos de caixa para o exercício findo nessa data, de acordo com as práticas contábeis adotadas no Brasil, aplicáveis às instituições autorizadas a funcionar pelo Banco Central do Brasil.

Base para opinião

Nossa auditoria foi conduzida de acordo com as normas brasileiras e internacionais de auditoria.

Nossas responsabilidades, em conformidade com tais normas, estão descritas na seção a seguir, intitulada "Responsabilidades do auditor pela auditoria das demonstrações contábeis". Somos independentes em relação à cooperativa, de acordo com os princípios éticos relevantes previstos no Código de Ética Profissional do Contador e nas

normas profissionais emitidas pelo Conselho Federal de Contabilidade, e cumprimos com as demais responsabilidades éticas de acordo com essas normas. Acreditamos que a evidência de auditoria obtida é suficiente e apropriada para fundamentar nossa opinião.

Outras informações que acompanham as demonstrações contábeis e o relatório do auditor

A administração da cooperativa é responsável por essas outras informações que compreendem o

Relatório da Administração.

Nossa opinião sobre as demonstrações contábeis não abrange o Relatório da Administração e não expressamos qualquer forma de conclusão de auditoria sobre esse relatório.

Em conexão com a auditoria das demonstrações contábeis, nossa responsabilidade é a de ler o Relatório da Administração e, ao fazê-lo, considerar se esse relatório está, de forma relevante, inconsistente com as demonstrações contábeis ou com o nosso conhecimento obtido na auditoria ou, de outra forma, aparenta estar distorcido de forma relevante. Se, com base no trabalho realizado, concluirmos que há distorção relevante no Relatório da Administração, somos requeridos a comunicar esse fato. Não temos nada a relatar a este respeito.

Responsabilidades da administração e da governança pelas demonstrações contábeis.

A administração é responsável pela elaboração e adequada apresentação das demonstrações contábeis de acordo com as práticas contábeis adotadas no Brasil, aplicáveis às instituições financeiras autorizadas a funcionar pelo Banco Central do Brasil e pelos controles internos que ela determinou como necessários para

permitir a elaboração de demonstrações contábeis livres de distorção relevante, independentemente se causada por fraude ou erro.

Na elaboração das demonstrações contábeis, a administração é responsável pela avaliação da capacidade de a cooperativa continuar operando, divulgando, quando aplicável, os assuntos relacionados com a sua continuidade operacional e o uso dessa base contábil na elaboração das demonstrações contábeis, a não ser que a administração pretenda liquidar a cooperativa ou cessar suas operações, ou não tenha nenhuma alternativa realista para evitar o encerramento das operações.

Os responsáveis pela governança da cooperativa são aqueles com responsabilidade pela supervisão do processo de elaboração das demonstrações contábeis.

Responsabilidades do auditor pela auditoria das demonstrações contábeis

Nossos objetivos são obter segurança razoável de que as demonstrações contábeis, tomadas em conjunto, estão livres de distorção relevante, independentemente se causada por fraude ou erro, e emitir relatório de auditoria contendo nossa opinião. Segurança razoável é um alto nível de segurança, mas não uma garantia de que a auditoria realizada de acordo com as normas brasileiras e internacionais de auditoria sempre detectam as eventuais distorções relevantes existentes. As distorções podem ser decorrentes de fraude ou erro e são consideradas relevantes quando, individualmente ou em conjunto, possam influenciar, dentro de uma perspectiva razoável, as decisões econômicas dos usuários tomadas com base nas referidas demonstrações contábeis.

Como parte de uma auditoria realizada de acordo com as normas brasileiras e internacionais de auditoria, exercemos julgamento profissional, e mantemos ceticismo profissional ao longo da auditoria. Além disso:

- Identificamos e avaliamos o risco de distorção relevante nas demonstrações contábeis, independente se causada por fraude ou erro, planejamos e executamos procedimentos de auditoria em resposta a tais riscos, bem como obtemos evidência de auditoria apropriada e suficiente para fundamentar nossa opinião. O risco de não detecção de distorção relevante resultante de fraude é maior do que proveniente de erro, já que a fraude pode envolver o ato de burlar os controles internos, e conluio, falsificação, omissão ou representações falsas intencionais.
- Obtemos o entendimento dos controles internos relevantes para a auditoria para planejarmos

procedimentos de auditoria apropriados nas circunstâncias, mas não com o objetivo de expressarmos opinião sobre a eficácia dos controles internos da cooperativa.

- Avaliamos a adequação das políticas contábeis utilizadas e a razoabilidade das estimativas contábeis e respectivas divulgações feitas pela administração.
- Concluimos sobre a adequação do uso, pela administração, da base contábil de continuidade operacional e, com base nas evidências de auditoria obtidas, se existe incerteza significativa em relação a eventos ou circunstâncias que possam levantar dúvida significativa em relação a capacidade de continuidade operacional da cooperativa. Se concluirmos que existe incerteza significativa devemos chamar atenção em nosso relatório de auditoria para as respectivas divulgações nas demonstrações contábeis ou incluir modificação em nossa opinião, se as divulgações forem inadequadas.

Nossas conclusões estão fundamentadas nas evidências de auditoria obtidas até a data de nosso relatório.

Todavia, eventos ou condições futuras podem levar a cooperativa a não mais se manter em continuidade operacional.

- Avaliamos a apresentação geral, a estrutura e o conteúdo das demonstrações contábeis, inclusive as divulgações e se as demonstrações contábeis representam as correspondentes transações e os eventos de maneira compatível com o objetivo de apresentação adequada.

Comunicamo-nos com os responsáveis pela governança a respeito, entre outros aspectos, do alcance planejado, da época da auditoria e das constatações significativas de auditoria, inclusive as eventuais deficiências significativas nos controles internos que identificamos durante nossos trabalhos.



Belo Horizonte/MG, 10 de fevereiro de 2020

Felipe Rodrigues Beiral
Contador CRC MG - 90.766/O-4
CNAI 2.994

PARECER DO CONSELHO FISCAL

Os abaixo-assinados, Membros do Conselho Fiscal da Cooperativa de Crédito de Livre Admissão da Região do Circuito Campos das Vertentes Ltda. (SICOOB COPERMEC), reunidos para dar parecer sobre as Demonstrações Financeiras, bem como sobre a Conta de Sobras e Perdas, referentes ao exercício encerrado em 31 de dezembro de 2019, declaram, para os devidos fins, que examinaram e conferiram as contas e inspecionaram os livros e documentos atinentes, as Demonstrações Financeiras e Contábeis, incluindo o Balanço Geral, constando estar tudo devidamente correto e em ordem, conforme determina o artigo 91 do Estatuto Social. Concluíram que estas foram elaboradas de acordo com a legislação vigente, refletindo as operações realizadas.

Assim, são unânimes em se pronunciarem favoravelmente ao encaminhamento e aprovação, pela Assembléia Geral Ordinária (AGO), das contas apresentadas pela administração, referentes ao período supracitado.

Cláudio, 20 de janeiro de 2020.

FÁBIO SÉRGIO OLIVEIRA RIBEIRO
Conselheiro Fiscal - Efetivo

RAFAEL DE ARAÚJO GONÇALVES
Conselheiro Fiscal - Efetivo

WEBER ASCELINO RODRIGUES
Conselheiro Fiscal - Suplente

MARCELINO GONÇALVES
Conselheiro Fiscal - Efetivo

HELAINÉ DE OLIVEIRA GUIMARÃES TEIXEIRA
Conselheiro Fiscal - Suplente

SOLANGE MARQUES RODRIGUES
Conselheiro Fiscal - Suplente



VALORES

Pertencimento é ter voz e participar das decisões.

Somos feitos de valores!



AGÊNCIA MATRIZ - Tel: (37) 3381-9500
AGÊNCIA BELA VISTA - Tel: (37) 3381-3276
AGÊNCIA MONS. JOÃO ALEXANDRE - Tel: (37) 3381-6110
AGÊNCIA OLIVEIRA - Tel: (37) 3331-7746 | 3331-8995
AGÊNCIA LAVRAS - Tel: (35) 3821-0375 | 3821-5612
AGÊNCIA POUSO ALEGRE - Tel: (35) 3421-4904 | 3421-5511
AGÊNCIA UACI - Tel: (35) 3843-1797 | 3843-1463
AGÊNCIA BOA ESPERANÇA - Tel: (35) 3851-1953
AGÊNCIA SANTA RITA DO SAPUCAÍ - Tel: (35) 3471-3456 | 3471-7789
AGÊNCIA CAMPO BELO - Tel: (35) 3832-4925 | 3831-6313