

RELATÓRIO ANUAL 2023

SICOOB CREDIMOTA





SUMÁRIO

3 Mensagem da Diretoria e Conselho de Administração

4 Sobre o Sicoob Credimota

9 Principais Acontecimentos e Ações Sociais

16 Relatório da Administração

5 Produtos e Serviços

12 Reconhecimento

18 Relatório dos Auditores Independentes sobre as Demonstrações Financeiras

7 Linha do Tempo

13 Destaques do RH

20 Parecer do Conselho Fiscal

8 Unidades e Endereços

15 Desempenho 2023

21 Demonstrações Contábeis

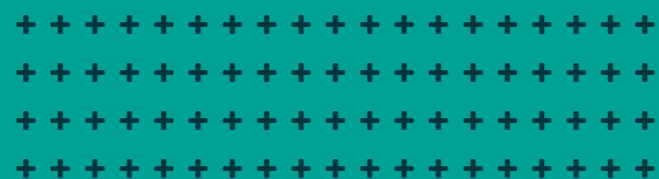

MENSAGEM DA DIRETORIA E CONSELHO DE ADMINISTRAÇÃO

Prezados cooperados do Sicoob Credimota, é com grande satisfação que nos dirigimos a vocês, nossos valorosos associados, para expressar nossa mais profunda gratidão pela confiança contínua depositada em nossa instituição durante os 32 anos de história e em especial ao exercício de 2023.

É com imenso orgulho que compartilhamos os resultados alcançados no último ano, que refletem não apenas o empenho de nossa equipe a qual garante a evolução de maneira consistente e exponencial, mas também o apoio e participação ativa de cada um de vocês. Encerramos o exercício de 2023 com um resultado líquido expressivo de R\$ 7.003.216, um marco significativo que superou consideravelmente o resultado de R\$ 3.824.962 obtido em 2022.

Esse crescimento substancial demonstra não apenas a solidez de nossas operações, mas também a evolução sustentável da nossa cooperativa, bem como o compromisso mútuo que temos com o fortalecimento de nossa cooperativa e de nossos cooperados. Além disso, é importante ressaltar que alcançamos o crescimento dos ativos, sendo que no final de 2023 atingimos o valor de R\$ 740.586.815 correspondente a um crescimento de 9% em comparação com o ano anterior, maior valor já identificado na cooperativa, indicando uma trajetória ascendente e promissora para o futuro.

Outro ponto relevante a destacar é a consolidação de nossas Reservas, que atingiram o valor de R\$ 36.844.063. Essas reservas representam não apenas uma base sólida para enfrentar desafios futuros, mas também um reflexo de nossa responsabilidade financeira e o compromisso com a segurança e estabilidade de nossas operações.

Esses resultados positivos são fruto de um esforço conjunto entre cooperativa e cooperados, onde cada um de vocês cooperados desempenharam um papel fundamental gerando um ganho social expressivo na região e municípios que atuamos. Agradecemos sinceramente a cada um de vocês por sua dedicação, confiança e apoio contínuo ao Sicoob Credimota.

Como cooperativa, reafirmamos nosso compromisso em continuar trabalhando incansavelmente para atender às necessidades financeiras de nossos cooperados, promovendo o crescimento sustentável, justiça financeira bem como apoiar nossa comunidade nas ações sociais.

Que possamos continuar trilhando juntos esse caminho de sucesso e prosperidade, sempre pautado pelos valores do cooperativismo e pelo bem-estar coletivo.

Desta forma, o Conselho de Administração junto com a Diretoria Executiva, vem agradecer a vocês nossos cooperados por acreditar e confiar na cooperativa, e aos colaboradores pela dedicação e empenho em busca da excelência e eficiência.



Valdir Martins
Presidente do Conselho de Administração



Allan Coppede
Diretor Administrativo e de Riscos



Pedro do Carmo
Diretor Financeiro



Conselho de Administração



Uma cooperativa #MuitoMaisSua

O que nos diferencia de outras instituições financeiras?

O Sicoob Credimota é uma instituição financeira cooperativa com 32 anos de história, mais de 19 mil cooperados e 21 unidades no estado de São Paulo, sendo 19 agências físicas, uma Unidade Administrativa e uma Plataforma Empresarial.

Atendemos pessoas físicas e jurídicas oferecendo produtos e serviços financeiros mais vantajosos, com taxas mais justas e com um atendimento especial.

Confira alguns dos benefícios de ser cooperado:

- Participação nos resultados;
- Melhores taxas;
- Economia em tarifas;
- Atendimento diferenciado;
- Desenvolvimento da comunidade: ações sociais e recursos alocados na região.

Missão:

Oferecer produtos e serviços financeiros de forma justa, promovendo o desenvolvimento sustentável da cooperativa e de seus associados.

Visão:

Ser reconhecida pelo mercado em excelência na gestão financeira, comprometimento com seus associados e responsabilidade social.

Valores:

- Transparência nas ações;
- Gestão participativa, profissional, ética, inovadora, ágil, proativa e responsável;
- Sustentabilidade;
- Excelência no atendimento;
- Credibilidade e solidez;
- Melhoria contínua de produtos e serviços;
- Desenvolvimento de pessoas;
- Respeito à diversidade;
- Contribuir para o desenvolvimento sociocultural da comunidade;
- Promover o fortalecimento e a divulgação do cooperativismo, tendo o associado como razão de sua existência.
- Desenvolvimento da comunidade: ações sociais e recursos alocados na região de sua existência.



+ DE 177
colaboradores /



21
unidades /



19
cidades /



+ DE 19 MIL
cooperados /

**SOBRE O
SICOOB CREDIMOTA**



PRODUTOS E SERVIÇOS



PRODUTOS E SERVIÇOS PARA VOCÊ E SUA EMPRESA

Confira nosso portfólio de produtos e serviços para Pessoas Físicas e Jurídicas:



CRÉDITO

- Crédito Pessoal (PF);
- Crédito Pessoal automático (contratação via App)
- Cheque Especial (PF e PJ);
- Crédito Pessoal com garantia de produtos estocados (público Agro);
- Capital de Giro (PJ);
- Financiamento de Máquinas e Equipamentos (PF e PJ);
- Capital de Giro Rural (público rural, PF e PJ);
- Capital de Giro Agroindústria (PJ);
- Capital de Giro 13º Salário (PJ);
- Financiamento para Aquisição e Implantação de Equipamentos para Energia Fotovoltaica (PF e PJ);
- Financiamento de Veículos (PF e PJ);
- Crédito Rotativo (PF e PJ);
- Crédito Consignado Público (PF);
- Crédito Consignado Privado (PF);
- Desconto de Recebíveis (PF e PJ);
- Investimento Agrícola e Pecuário (público Agro);
- CPRF (público Agro);
- Financiamento de Veículos Utilitários (público Agro);
- Crédito Rural (custeio).
- Financiamento Estudantil



SERVIÇOS FINANCEIROS

- Câmbio e Comércio Exterior
- Adquirência – Sipag
- Débito Automático
- Pagamento de Títulos
- Transferências – Doc e Ted
- Comércio Eletrônico
- Cobrança
- Pix
- Home Broker
- Sicoob Tag

INVESTIMENTOS

- RDC (Recibo de Depósito Cooperativo)
- Poupança
- LCA (Letra de Crédito do Agronegócio)
- LCI (Letra de Crédito Imobiliário)



PRODUTOS FINANCEIROS

CARTÕES SICOOBCARD:

- Débito
- Múltiplo (Débito e Crédito)
- Salário

CARTÃO COOPCERTO PRÉ PAGO:

- Cartões Benefícios, incentivo e Corporativos

CONSÓRCIOS

- Automóveis
- Imóveis
- Motos
- Máquinas e Implementos Agrícolas
- Serviços

SEGUROS:

- Automóvel
- Vida
- Prestamista
- Residencial
- Agrícola
- Máquinas e Equipamentos

PREVIDÊNCIA PRIVADA

CONTA SALÁRIO



PRODUTOS E SERVIÇOS PARA O AGRONEGÓCIO

Confira nosso portfólio de produtos e serviços para Agricultores:



CRÉDITO RURAL

- Custeio
- Comercialização
- Investimento

LINHAS ESPECIAIS

- Crédito para cooperativas
- Giro Rural
- CPR e CPR-F

LINHAS BNDES (Agropecuária)

- FINAME Agrícola
- BNDES Automático
- ABC (Agricultura de Baixo Carbono)
- Moderagro
- Moderinfra
- Moderfrota
- Inovagro
- PCA
- Pronamp
- Pronaf

LINHA DO TEMPO

O Sicoob Credimota tem uma grande história de desenvolvimento contínuo. Com o início no agronegócio, a cooperativa hoje atende a todos os tipos de público que procuram uma instituição financeira cooperativa. Veja a seguir cada os principais passos dessa caminhada de crescimento e sucesso.

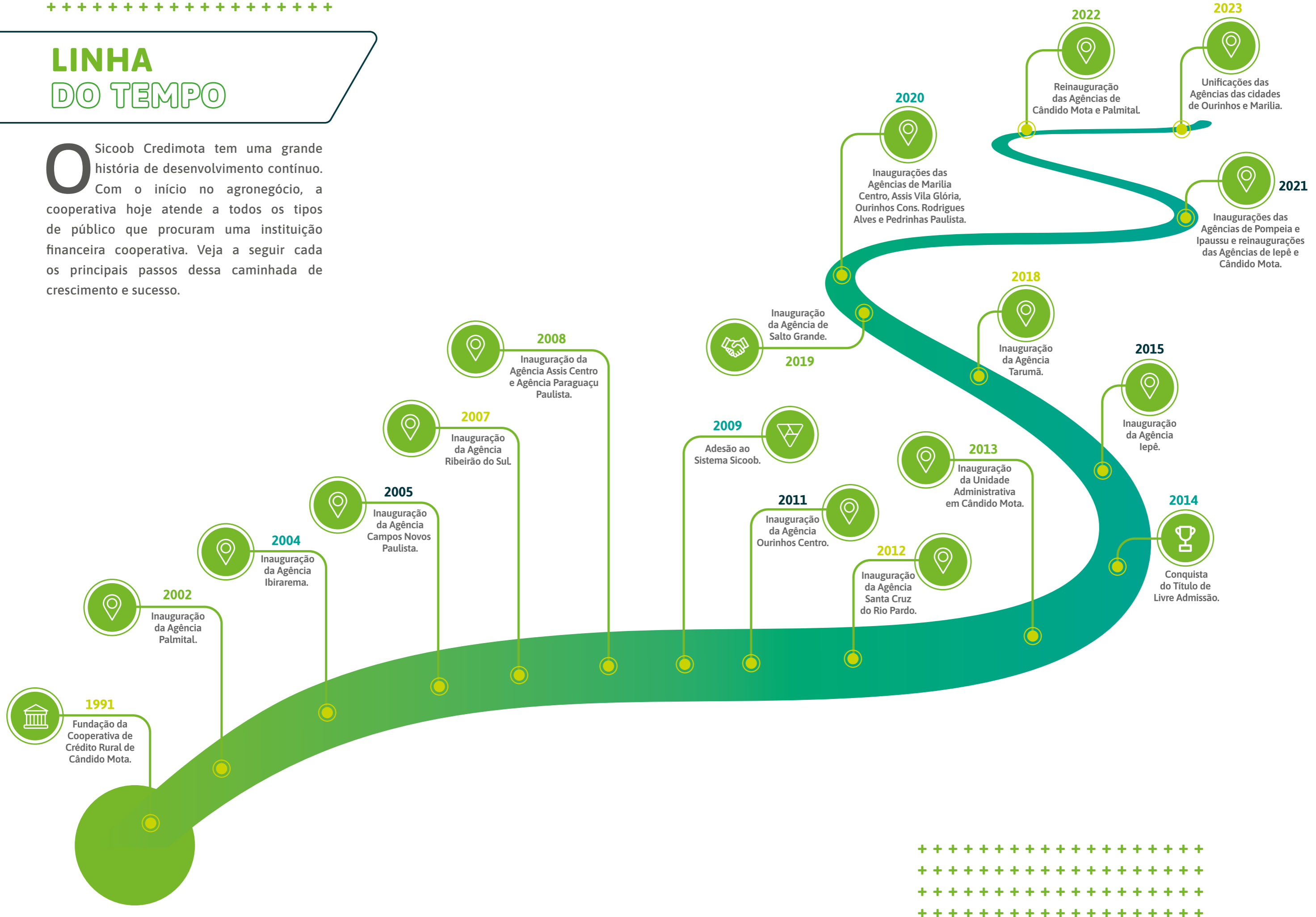

UNIDADES E ENDEREÇOS

UNIDADE ADMINISTRATIVA

Rua Henrique Vasques, 262 - Centro
19880-039 | Cândido Mota - SP
(18) 3341-9190

AGÊNCIA ASSIS – CENTRO

Rua Floriano Peixoto, 330
19800-011 | Assis-SP
(18) 3321-7109

AGÊNCIA ASSIS – VILA GLÓRIA

Av. Glória, 17
19806-095 | Assis-SP
(18) 3322-2352

AGÊNCIA CAMPOS NOVOS PAULISTA

Avenida José Theodoro de Souza, 844
19960-000 | Campos Novos Paulista-SP
(14) 3476-1355

AGÊNCIA CÂNDIDO MOTA

Rua Henrique Vasques, 262
19880-039 | Cândido Mota-SP
(18) 3341-9191

AGÊNCIA IBIRAREMA

Rua Joaquim dos Santos, 152
19940-000 | Ibirarema-SP
(14) 3307-1161

AGÊNCIA IEPÊ

Rua Antonio Fortunato Pereira, 336
19640-000 | Iepê-SP
(18) 3264-0345

AGÊNCIA IPAUSSU

Praça Dr. Raphael de Souza, 62
18950-026 | Ipaussu-SP
(14) 3344-3360

AGÊNCIA MARACAÍ

Rua Pedro de Toledo, 500
19840-000 | Maracaí-SP
(18) 3235-1020

AGÊNCIA MARÍLIA – CENTRO

Rua Álvares Cabral, 395
17501-100 | Marília-SP
(14) 3113-4113

AGÊNCIA OURINHOS CONS. RODRIGUES ALVES

Av. Conselheiro Rodrigues Alves, 246
19907-270 | Ourinhos-SP
(14) 3324-7301

AGÊNCIA PALMITAL

R. Manoel Leão Rego, 428
19970-060 | Palmital-SP
(18) 3351-5161

AGÊNCIA PARAGUAÇU PAULISTA

Av. Paraguaçu, 164
19700-049 | Paraguaçu Paulista-SP
(18) 3362-1618

AGÊNCIA PEDRINHAS PAULISTA

Av. Brasil, 1318
19865-000 | Pedrinhas Paulista-SP
(18) 3375-1288

AGÊNCIA PROMISSÃO

Av. Minas Gerais, 286
16370-000 | Promissão-SP
(14) 3541-6774

AGÊNCIA RIBEIRÃO DO SUL

Rua Coronel Paulo Fares, 837 | Centro
19930-000 | Ribeirão do Sul-SP
(14) 3379-1308

AGÊNCIA SALTO GRANDE

Rua Rui Barbosa, 803
19920-033 | Salto Grande-SP
(14) 3378-1102

AGÊNCIA SANTA CRUZ DO RIO PARDO

Av. Tiradentes, 634 | Centro
18900-025 | Santa Cruz do Rio Pardo-SP
(14) 3372-2836

AGÊNCIA TARUMÃ

Av. Tarumã, 633
19820-000 | Tarumã-SP
(18) 3329-1900

AGÊNCIA POMPEIA

R. Carlos Bueno de Toledo, 186
17580-057 | Pompeia-SP
(14) 3452-2512

PLATAFORMA EMPRESARIAL



ATUAÇÃO DA COOPERATIVA



19
cidades



21
unidades

*Estamos
presentes
em*

19
cidades





PRINCIPAIS ACONTECIMENTOS E AÇÕES SOCIAIS

EDUCAÇÃO FINANCEIRA

Teatro “Financinhas”

A peça teatral “Financinhas” foi produzida pela companhia teatral Núcleo Fora da Ordem com base nos livros da Coleção Financinhas do Instituto Sicoob. A coleção literária aborda conceitos sobre educação financeira para crianças e jovens de 6 a 14 anos de forma lúdica e inteligente, as histórias apresentam reflexões que contribuem para a formação de gerações bem-informadas e aptas a tomar decisões conscientes, sustentáveis e derivadas da responsabilidade que o uso do dinheiro exerce nos processos relativos às finanças. As apresentações foram realizadas nas cidades de Cândido Mota, Assis, Palmital, Campos Novos Paulista e Santa Cruz do Rio Pardo e ao todo 2.732 crianças foram beneficiadas.



Palestras de Educação

As palestras de Educação Financeira apresentam conceitos fundamentais sobre Educação Financeira e Planejamento Financeiro Pessoal auxiliando o público na administração de seu dinheiro, na solução de problemas financeiros, na eliminação de dívidas e no uso consciente do crédito. Ao longo do ano realizamos palestras em Assis, Cândido Mota e Ourinhos, totalizando 3.157 pessoas impactadas.



Clínicas Financeiras Virtuais

O Clínicas Financeiras virtuais trata-se de uma consultoria financeira individual, online e gratuita, realizada pelo nosso colaborador, Luiz Fernando da Silva. As Clínicas fazem parte dos programas do Instituto Sicoob e tem como objetivo auxiliar as pessoas para que lidem melhor com seu dinheiro, desde negociação de dívidas até orientações sobre investimento, colaborando para uma vida financeira mais saudável e que também trará impactos positivos para as comunidades.

Luiz Fernando
 Consultor
 do Clínicas
 Financeiras
 Virtuais





Concurso Cultural

Com a finalidade de difundir o conceito de cooperação entre estudantes do ensino fundamental de escolas públicas, privadas e cooperativas escolares, o Sicoob Credimota em parceria com o Instituto Sicoob, novamente promoveu o Concurso Cultural 2023 com o tema “Escola que coopera faz um futuro melhor”. Participaram da ação 40 escolas de 10 cidades, totalizando 5.836 estudantes do 3º, 5º, 7º e 9º ano e tivemos uma aluna contemplada na segunda fase, nível Central!



Nessa ação também recebemos um troféu destaque em nossa Central, pois fomos a singular que impactou o maior número de alunos.

Premiação Regional do Concurso Cultural



Se Liga Finanças Online

O Se Liga Finanças oferece conteúdo gratuito e acessível sobre finanças, é direcionado para jovens de 15 a 29 anos e microempreendedores individuais, e tem por objetivo mostrar às pessoas os benefícios de uma vida financeira saudável, proporcionada pelo uso responsável do dinheiro, além de conscientizar sobre a importância de uma boa gestão financeira para a prosperidade dos pequenos negócios. Na modalidade virtual, a plataforma Se Liga Finanças ON conta com os cursos Finanças Pessoais e Finanças para MEI, no formato on-line, gratuito, com atividades que facilitam a compreensão sobre as decisões financeiras e ainda oferece certificado de conclusão de curso. Em 2023 fomos destaque em nossa Central com 100 pessoas beneficiadas!

Premiação Regional do Se Liga Finanças Online



AÇÕES SOCIAIS



Patrocínio Projeto “Galopando para a vida”

Ao longo do ano contribuimos com o projeto “Galopando para a vida”, na cidade de Assis. Por meio da Equoterapia o projeto desenvolve e transforma a vida de dezenas de crianças com e sem necessidades especiais.



Campanha de Arrecadação de Agasalhos e Alimentos

A tradicional campanha de Agasalhos e Alimentos que arrecadou mais de 1400 agasalhos e 1800 quilos de alimentos.



Corrida Solidária Cooper Ativa

Em comemoração ao Dia do Cooperativismo, conhecido como o “Dia C”, realizamos na cidade de Cândido Mota-SP, juntamente com a Coopermota, a corrida de 7K em alusão aos 7 princípios do cooperativismo. O evento foi um sucesso e reuniu mais de 200 atletas da região!





Campanha Social Outubro Rosa e Novembro Azul

Na Campanha Social Outubro Rosa e Novembro Azul, 1850 litros de leite foram arrecadados e doados para entidades sociais que apoiam paciente com câncer. Todas as nossas unidades participaram dessa ação já tradicional em nosso calendário.



Doação de Sangue

Realizamos em comemoração ao Dia Nacional do Doador de Sangue uma campanha entre nossos colaboradores.



Natal #MuitoMaisFeliz

Com a ação “Natal #Muito Mais Feliz”, nossos colaboradores adotaram cartinhas de crianças da cidade de Cândido Mota e dos correios. Mais de 50 crianças foram presenteadas!



Natal #MuitoMaisEspecial

O clima do Natal tomou conta das ruas em Cândido Mota com a chegada do Papai Noel em grande estilo, algo esperado pela comunidade local.



A atração foi antecedida da apresentação da Banda de Jazz Missisipi e as luzes da fachada do nosso prédio da Unidade Administrativa, contaram a história do nascimento do menino Jesus. Mais de 2.500 pessoas prestigiaram a nossa ação, também já tradicional na cidade.



Patrocínio de Projetos Sociais via Lei de Incentivo Fiscal

Conseguimos junto ao Instituto Sicoob, via leis de incentivo fiscal, o patrocínio para 2024 dos projetos: Craque Cidadão 02, em Campos Novos Paulista, Educação através do Esporte, em Pompeia, Projeto Guri, em Ibirarema e Centro Vocacional Frei Paulino, em Cândido Mota.



PRINCIPAIS ACONTECIMENTOS

Posse do Novo Conselho Fiscal

Em junho tivemos a posse do novo conselho fiscal, eleitos pelos nossos cooperados. São eles: sra. Adriana Aparecida Manfio dos Reis e srs. Adriano Lucas Alves, Bruno Cezar Rocha e Fernando Carlos Martins Filho.



Diploma Amigo da Santa Casa de Assis

Em outubro recebemos essa homenagem como um reconhecimento especial a autoridades e membros da sociedade que contribuem e apoiam a Santa Casa de Assis em prol da saúde e melhor acolhimento à população de toda a região.



Troféu Empreendedor do ano de 2023

O Prêmio "Troféu Empreendedor do ano de 2023", foi oferecido pela ACIA e pela Câmara Municipal da cidade para empresas que se destacaram em Assis.



RECONHECIMENTO

Certificação GPTW pelo 3º ano consecutivo

Pelo terceiro ano consecutivo conquistamos o selo da GPTW - Great Place to Work, uma certificação concedida às empresas consideradas excelentes lugares para se trabalhar. A avaliação é realizada por meio de uma pesquisa de satisfação e diagnóstico do clima organizacional. São avaliados itens como: clima organizacional, benefícios, autonomia, confiança, transparência da gestão e orgulho em fazer parte da organização. Essa certificação é motivo de grande orgulho para nós, principalmente por ser a terceira vez que conseguimos conquistá-la, o que mostra que estamos no caminho certo!



Programa Sou + Credimota

Com o objetivo de incentivar e criar uma maior integração entre o nosso quadro de colaboradores, disponibilizamos durante o segundo semestre de 2023 uma avaliação onde os colaboradores teriam que votar em seus colegas de trabalho que mais se destacaram em três requisitos: atendimento, proatividade e solução de problemas. Durante esse período tivemos 12 colaboradores premiados e reconhecidos pelo programa! Ficamos muito felizes pela participação de todos e desejamos mais uma vez parabéns aos ganhadores!



DESTAQUES DO RH

Pacote de Benefícios

Os benefícios de uma empresa é um dos fatores decisórios para os profissionais escolherem onde trabalhar, além disso, traz diversos impactos positivos no ambiente de trabalho, como: aumento da produtividade, alto engajamento, retenção de talentos, melhora do clima organizacional e entre outros. Pensando em oferecer o melhor para os nossos colaboradores, temos um pacote de benefícios bem estruturado composto por: vale-alimentação, auxílio combustível, plano de saúde e plano odontológico para o colaborador e dependentes, seguro de vida empresarial, day off no dia do aniversário, auxílio creche e gympass. Ademais, no ano de 2023, implantamos dois novos benefícios: a previdência privada e uma plataforma de saúde emocional, com sessões de terapia online com profissionais capacitados.

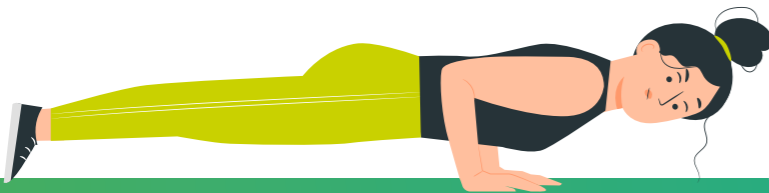
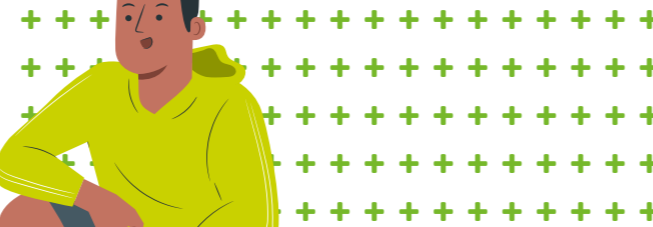

Oportunidades

Durante o ano de 2023 tivemos 47 novas vagas de emprego preenchidas, fomentando o mercado de trabalho em toda a nossa região de atuação. Para isso, contamos com uma página de carreiras onde divulgamos as oportunidades de vagas que estão abertas, possibilitando ao candidato enviar o seu currículo para a vaga de interesse e acompanhar todas as etapas do processo seletivo no qual está participando, o que mostra o nosso comprometimento com a experiência da pessoa candidata, trazendo maior transparência durante o processo. Uma prova disso é a conquista do Selo de Feedback em 2023, um reconhecimento às empresas que dão feedback para mais de 90% das pessoas candidatas em seus processos. Você pode acessar a nossa página de carreiras através do site <https://sicoobcredimota.gupy.io/>.



Treinamentos

Uma das nossas prioridades como instituição cooperativa é desenvolver pessoas e capacitar os nossos profissionais para oferecer um excelente atendimento aos nossos cooperados. Pensando nisso, durante o ano de 2023, realizamos mais de 165 eventos de capacitação para os nossos colaboradores e, atualmente, temos mais de 60 colaboradores da nossa equipe com certificações diversas do mercado financeiro. Além disso, contamos com uma Universidade Corporativa que possui um extenso portfólio de cursos e soluções educacionais online de diversos temas que podem ser acessadas por colaboradores, cooperados e não cooperados.

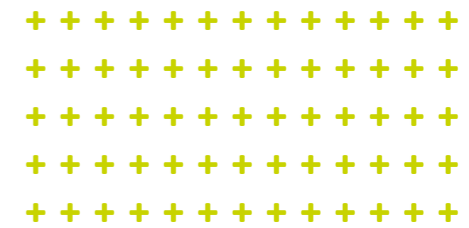

Treinamento Operacional SIGAS



Decola Seguros

E muitos outros mais!



DESEMPENHO 2023

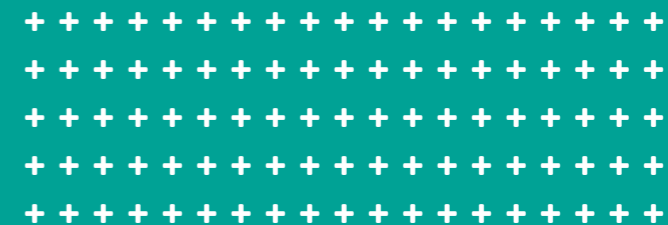

RESULTADOS

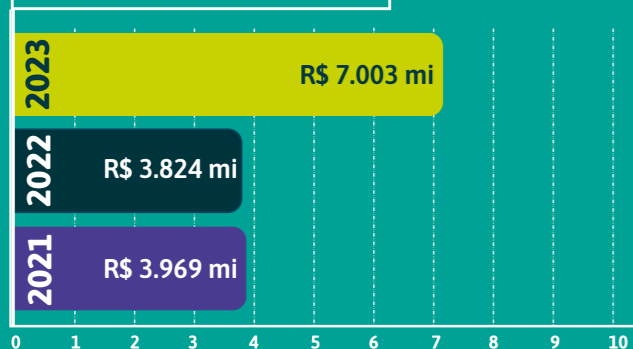

PATRIMÔNIO LÍQUIDO

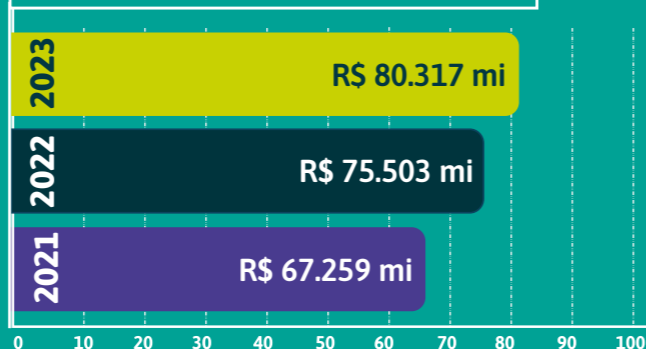

NÚMERO DE UNIDADES

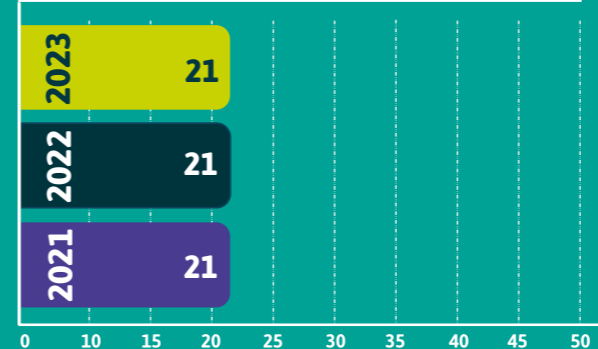

RESERVAS

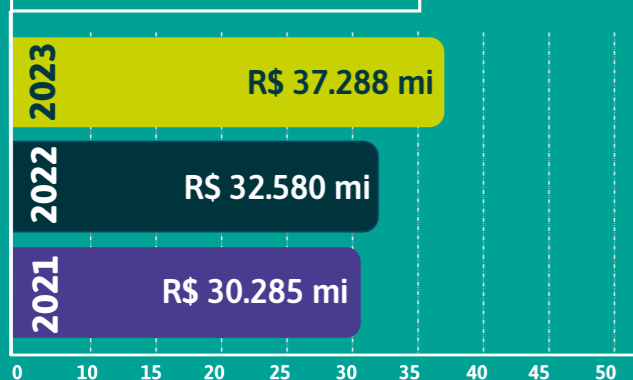

DEPÓSITOS

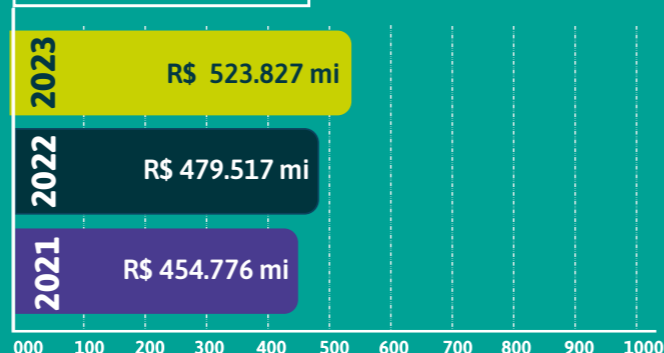

NÚMERO DE COOPERADOS

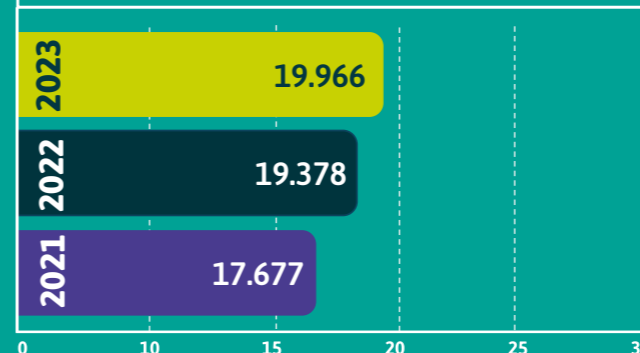

CAPITAL SOCIAL

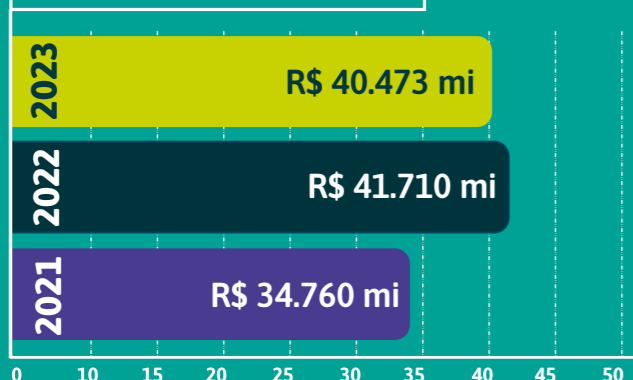

OPERAÇÕES DE CRÉDITO

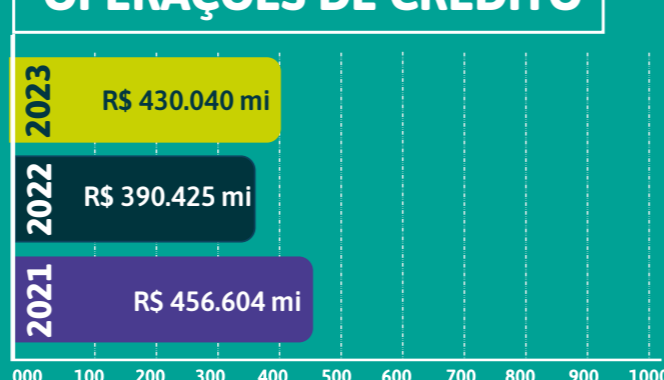

NÚMERO DE COLABORADORES

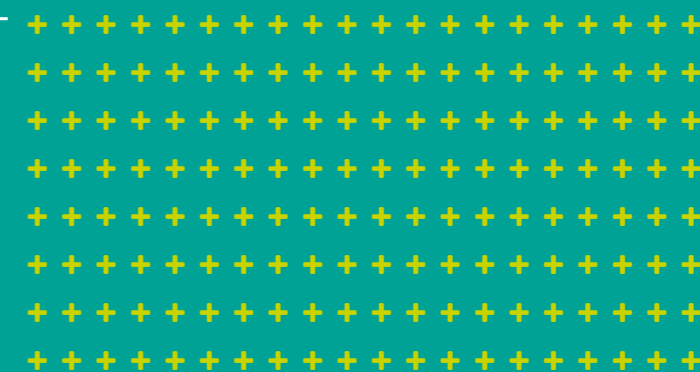
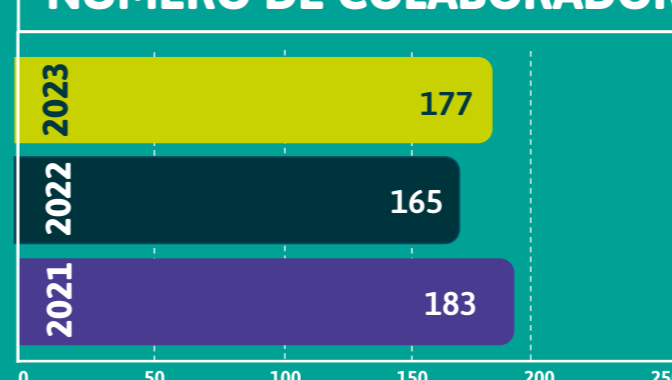

Relatório da Administração 31 de dezembro de 2023

Bem-vindos, cooperados e comunidade.

Seguindo o princípio da informação e prezando pelo valor da transparência, apresentamos neste documento as Demonstrações Financeiras relativas ao exercício findo em 31 de dezembro de 2023 da cooperativa financeira SICOOB CREDIMOTA.

Aqui você também vai conhecer um pouco mais sobre a cooperativa e os resultados que alcançamos juntos no período. Esperamos que aprecie o conteúdo e descubra em nossos números a força do cooperativismo financeiro.

Boa leitura!

1. CONTEXTO SICOOB

Formado por centenas de cooperativas financeiras espalhadas por todo o Brasil e presente em cerca de 2,2 mil municípios, o Sicoob é um dos maiores sistemas financeiros do país. Juntas, as cooperativas somam mais de 7 milhões de cooperados que constroem juntos um mundo com mais cooperação, pertencimento, responsabilidade social e justiça financeira.

2. SUSTENTABILIDADE

Visando estruturar um ambiente de sustentabilidade sistêmica que integre as práticas sociais, ambientais e de governança (ESG) ao modelo de negócios do Sicoob, todas as organizações do Sistema estão se mobilizando em torno do Pacto pelo Desenvolvimento Sustentável.

Para traduzir aos cooperados e às comunidades os nossos compromissos, contamos com um Plano de Sustentabilidade, Agenda e Relatório de Sustentabilidade, alinhados ao nosso plano estratégico e aderente as diretrizes do Banco Central do Brasil voltadas à Política de Responsabilidade Social, Ambiental e Climática. Quer saber mais? Acesse

www.sicoob.com.br/sustentabilidade.

3. NOSSA COOPERATIVA

O SICOOB CREDIMOTA é uma instituição financeira cooperativa voltada para fomentar o crédito para

seu público-alvo, os cooperados, que, além de contar com um portfólio completo de produtos e serviços financeiros, têm participação nos resultados financeiros e contribuem para o desenvolvimento socioeconômico sustentável de suas comunidades.

Conheça um pouco do nosso Conselho de Administração e Diretoria:

Valdir Martins

Presidente do Conselho de Administração

José Luiz Bernardo Borges

Vice-Presidente do Conselho de Administração

Sonivaldo Grunzweig Pinto

Conselheiro Vogal

José Arthur Batista Neto

Conselheiro Vogal

Matheus Siqueira Pio

Conselheiro Vogal

Sandro José Amadeu

Conselheiro Vogal

Claudir Valentim Fadel

Conselheiro Vogal

Pedro Sérgio do Carmo

Diretor Financeiro

Allan Cirelli Coppede

Diretor Administrativo e de Riscos



4. POLÍTICA DE CRÉDITO

Nossa atuação dá-se principalmente por meio da concessão de empréstimos e captação de depósitos. Concessão essa que é realizada para cooperados após prévia análise, respeitando limites de alçadas pré-estabelecidos que devem ser observados e cumpridos. Realizamos, ainda, consultas cadastrais e análises através do “RATING” (avaliação por pontos), buscando assim garantir ao máximo a liquidez das operações.

Nossa política de classificação de risco de crédito está de acordo com a Resolução CMN nº 2.682/99, havendo uma concentração de 86,5% nos níveis de “AA” a “C”.

5. GOVERNANÇA CORPORATIVA

A participação nas decisões é um valor que permeia nosso negócio, por isso cada cooperado tem direito a voto nas assembleias. Entre as decisões, está a eleição do Conselho de Administração, que é responsável pelas decisões estratégicas.

Os atos da administração da cooperativa, bem como a validação de seus balancetes mensais e do balanço patrimonial anual, são realizados pelo Conselho Fiscal que, também eleito em Assembleia, é responsável por verificar esses assuntos de forma sistemática. Ele atua de forma complementar ao Conselho de Administração. Neste mesmo sentido, a gestão dos negócios da cooperativa no dia a dia é realizada pela Diretoria Executiva.

A cooperativa possui ainda um Agente de Controles Internos, que está centralizado na Cooperativa Central de Crédito do Estado de São Paulo – SICOOB SÃO PAULO, que, por sua vez, faz o monitoramento de processos de negócios e de suporte, realiza testes de aderência e de controles, além de monitorar o risco.

Os balanços da cooperativa são auditados por auditor externo, que emite relatórios, levados ao conhecimento dos Conselhos e da Diretoria. Todos esses processos são acompanhados e fiscalizados pelo Banco Central do Brasil, órgão ao qual cabe a competência de fiscalizar a cooperativa.

Tendo em vista o risco que envolve a intermediação financeira, a cooperativa adota ferramentas de gestão como o Manual de Crédito, que foi aprovado, como muitos outros manuais, pelo Sicoob Confederação e homologado pela central.

Além do Estatuto Social, seguimos regimentos e regulamentos, entre os quais destacamos o Regimento Interno, o Regimento do Conselho de Administração, o Regimento do Conselho Fiscal e o Regulamento Eleitoral.

A cooperativa adota procedimentos para cumprir todas as normas contábeis e fiscais. Além disso, os integrantes da nossa cooperativa estão em harmonia com o Código de Ética e de Conduta Profissional proposto pelo Sicoob Confederação.

Todos esses mecanismos de controle, além de necessários, são fundamentais para levar aos cooperados e à sociedade a transparência da gestão e de todas as atividades desenvolvidas pela instituição.

6. SISTEMA DE OUVIDORIA

É um canal de comunicação com os nossos cooperados e integrantes das comunidades onde estamos presentes, em que são atendidas manifestações sobre nossos produtos.

No exercício de 31 de dezembro de 2023, o SICOOB CREDIMOTA registrou o total de 71 (setenta e uma) manifestações sobre a qualidade dos produtos e serviços oferecidos pela cooperativa. Dentre elas, havia reclamações, pedidos de esclarecimento de dúvidas e solicitações de providências relacionadas principalmente ao Atendimento, Operações de Crédito, Conta Corrente e Cartão de Crédito. Das reclamações, 23 (vinte e três) foram consideradas procedentes e resolvidas dentro dos prazos regulamentares, conforme legislação vigente.

7. FUNDO GARANTIDOR DO COOPERATIVISMO DE CRÉDITO

OFGCoop é uma associação civil sem fins lucrativos criada para tornar as cooperativas financeiras tão competitivas quanto os bancos comerciais e proteger as pessoas que depositam sua confiança em cooperativas financeiras regulamentadas. Ele assegura que o cooperado receba seu dinheiro de volta nos casos de eventual intervenção ou liquidação da cooperativa financeira pelo Banco Central do Brasil, até o limite de R\$ 250 mil (duzentos e cinquenta mil reais) por CPF ou CNPJ.

De acordo com o artigo 3º da Resolução CMN nº 4.933, de 29/7/2021, a contribuição mensal ordinária das instituições associadas ao Fundo é de 0,0125%, dos saldos das obrigações garantidas, que abrangem as mesmas modalidades protegidas pelo Fundo Garantidor de Créditos dos bancos, o FGC, ou seja, os depósitos à vista e a prazo, as letras de crédito do agronegócio, entre outros.

8. DEMONSTRAÇÕES DOS RESULTADOS DA COOPERATIVA

Data-base: 31 de dezembro de 2023.

Unidade de Apresentação: reais.

Grandes números	% de variação	31/12/2023	31/12/2022
Resultados financeiros	83,09%	7.003.215,73	3.824.961,71
Patrimônio Líquido	5,46%	79.628.458,80	75.503.924,65
Ativos	8,64%	748.233.433,69	688.733.384,99
Depósitos na Centralização Financeira	8,83%	229.027.710,26	210.453.836,67

Número de cooperados	% de variação	31/12/2023	31/12/2022
Total	3,03%	19966	19378

Carteira de Crédito	% de variação	31/12/2023	31/12/2022
Carteira Rural	16,89%	132.149.710,04	113.052.691,59
Carteira Comercial	6,47%	295.313.143,16	277.372.708,48
Total	9,49%	427.462.853,20	390.425.400,07

Os Vinte Maiores Devedores representavam na data-base de 31/12/2023 o percentual de 27,84% da carteira, no montante de R\$ 130.897.388,42.

Captações	% de variação	31/12/2023	31/12/2022
Depósitos à vista	8,60%	123.118.927,37	113.372.329,60
Depósitos a prazo	3,79%	285.165.098,40	274.755.427,85
LCA	118,90%	62.071.301,48	28.355.529,63
LCI	-14,02%	57.841.337,24	67.274.478,37
Total	9,19%	528.196.664,49	483.757.765,45

Os Vinte Maiores Depositantes representavam na data-base de 31/12/2023 o percentual de 24,47% da captação, no montante de R\$ 128.171.665,84.

Patrimônio de referência	% de variação	31/12/2023	31/12/2022
	4,00%	72.776.573,29	69.978.932,22

9. AGRADECIMENTOS

Agradecemos aos nossos cooperados pela preferência e confiança e aos empregados pela dedicação.

Conselho de Administração e Diretoria.

CÂNDIDO MOTA-SP, 31 de dezembro de 2023

Valdir Martins

Valdir Martins

Presidente do Conselho de Administração

Pedro Sérgio do Carmo

Pedro Sérgio do Carmo

Diretor Financeiro

Allan Cirelli Coppede

Allan Cirelli Coppede

Diretor Administrativo e de Riscos

Gabriel Baraldi Zolla

Gabriel Baraldi Zolla

Contador – CRC nº 1SP293385

RELATÓRIO DOS AUDITORES INDEPENDENTES SOBRE AS DEMONSTRAÇÕES FINANCEIRAS

Aos Cooperados e Administradores da Cooperativa de Crédito Credimota Sicoob Credimota Cândido Mota SP

OPINIÃO SOBRE AS DEMONSTRAÇÕES FINANCEIRAS

Examinamos as demonstrações financeiras da Cooperativa de Crédito Credimota – Sicoob Credimota (Cooperativa), que compreendem o balanço patrimonial em 31 de dezembro de 2023 e as respectivas demonstrações do resultado, do resultado abrangente, das mutações do patrimônio líquido e dos fluxos de caixa para o exercício findo nessa data, bem como as correspondentes notas explicativas, incluindo o resumo das principais políticas contábeis.

Em nossa opinião, as demonstrações financeiras acima referidas apresentam adequadamente, em todos os aspectos relevantes, a posição patrimonial e financeira da Cooperativa de Crédito Credimota – Sicoob Credimota em 31 de dezembro de 2023, o desempenho de suas operações e os seus fluxos de caixa para o exercício findo nessa data, de acordo com as práticas contábeis adotadas no Brasil, aplicáveis às instituições autorizadas a funcionar pelo Banco Central do Brasil (BACEN).

BASE PARA OPINIÃO SOBRE AS DEMONSTRAÇÕES FINANCEIRAS

Nossa auditoria foi conduzida de acordo com as normas brasileiras e internacionais de auditoria. Nossas responsabilidades, em conformidade com tais normas, estão descritas na seção a seguir intitulada “Responsabilidades do auditor pela auditoria das demonstrações financeiras”. Somos independentes em relação à Cooperativa, de acordo com os princípios éticos relevantes previstos no Código de Ética Profissional do Contador e nas normas profissionais emitidas pelo Conselho Federal de Contabilidade, e cumprimos com as demais responsabilidades éticas de acordo com essas normas. Acreditamos que a evidência de auditoria obtida é suficiente e apropriada para fundamentar nossa opinião.

OUTRAS INFORMAÇÕES QUE ACOMPANHAM AS DEMONSTRAÇÕES CONTÁBEIS E O RELATÓRIO DO AUDITOR

A administração da Cooperativa é responsável por essas outras informações que compreendem o Relatório da Administração. Nossa opinião sobre as demonstrações contábeis não abrange o Relatório da Administração e não expressamos qualquer forma de conclusão de auditoria sobre esse relatório.

Em conexão com a auditoria das demonstrações contábeis, nossa responsabilidade é a de ler o Relatório da Administração e, ao fazê-lo, considerar se esse relatório está, de forma relevante, inconsistente com as demonstrações contábeis ou com o nosso conhecimento obtido na auditoria ou, de outra forma, aparenta estar distorcido de forma relevante. Se, com base no trabalho realizado, concluirmos que há distorção relevante no Relatório da Administração, somos requeridos a comunicar esse fato. Não temos nada a relatar a este respeito.

OUTROS ASSUNTOS

AUDITORIA DO EXERCÍCIO ANTERIOR

As demonstrações financeiras da Cooperativa para o exercício findo em 31 de dezembro de 2022 foram examinadas por outros auditores cujo relatório datado de 1º de março de 2023 não continha modificação.

RESPONSABILIDADES DA ADMINISTRAÇÃO E DA GOVERNANÇA PELAS DEMONSTRAÇÕES FINANCEIRAS

A administração da Cooperativa é responsável pela elaboração e adequada apresentação das demonstrações financeiras de acordo com as práticas contábeis adotadas no Brasil, aplicáveis às instituições financeiras autorizadas a funcionar pelo Banco Central do Brasil, e pelos controles internos que ela determinou como necessários para permitir



a elaboração de demonstrações financeiras livres de distorção relevante, independentemente se causada por fraude ou erro.

Na elaboração das demonstrações financeiras, a administração é responsável pela avaliação da capacidade de a Cooperativa continuar operando, divulgando, quando aplicável, os assuntos relacionados com a sua continuidade operacional e o uso dessa base contábil na elaboração das demonstrações financeiras, a não ser que a administração pretenda liquidar a Cooperativa ou cessar suas operações, ou não tenha nenhuma alternativa realista para evitar o encerramento das operações.

Os responsáveis pela governança da Cooperativa são aqueles com responsabilidade pela supervisão do processo de elaboração das demonstrações financeiras.

RESPONSABILIDADES DO AUDITOR PELA AUDITORIA DAS DEMONSTRAÇÕES FINANCEIRAS

Nossos objetivos são obter segurança razoável de que as demonstrações financeiras, tomadas em conjunto, estão livres de distorção relevante, independentemente se causada por fraude ou erro, e emitir relatório de auditoria contendo nossa opinião. Segurança razoável é um alto nível de segurança, mas não uma garantia de que a auditoria realizada de acordo com as normas brasileiras e internacionais de auditoria sempre detecta as eventuais distorções relevantes existentes. As distorções podem ser decorrentes de fraude ou erro e são consideradas relevantes quando, individualmente ou em conjunto, possam influenciar, dentro de uma perspectiva razoável, as decisões econômicas dos usuários tomadas com base nas referidas demonstrações financeiras.

Como parte da auditoria realizada de acordo com as normas brasileiras e internacionais de auditoria, exercemos julgamento profissional e mantemos ceticismo profissional ao longo da auditoria.

Além disso:

(i) Identificamos e avaliamos os riscos de distorção relevante nas demonstrações financeiras, independentemente se causada por fraude ou erro, planejamos e executamos procedimentos de auditoria em resposta a tais riscos, bem como obtemos evidência de auditoria apropriada e suficiente para fundamentar nossa opinião. O risco de não detecção de distorção relevante resultante de fraude é maior do que o proveniente de erro, já que a fraude pode envolver o ato de burlar os controles internos, conluio, falsificação, omissão ou representações falsas intencionais.

(ii) Obtemos entendimento dos controles internos relevantes para a auditoria para planejarmos procedimentos de auditoria apropriados às circunstâncias, mas não com o objetivo de expressarmos opinião sobre a eficácia dos controles internos da Cooperativa.

(iii) Avaliamos a adequação das políticas contábeis utilizadas e a razoabilidade das estimativas contábeis e respectivas divulgações feitas pela administração.

(iv) Concluimos sobre a adequação do uso, pela administração, da base contábil de continuidade operacional e, com base nas evidências de auditoria obtidas, se existe incerteza relevante em relação a eventos ou condições que possam levantar dúvida significativa em relação à capacidade de continuidade operacional da Cooperativa. Se concluirmos que existe incerteza relevante, devemos chamar atenção em nosso relatório de auditoria para as respectivas divulgações nas demonstrações financeiras ou incluir modificação em nossa opinião, se as divulgações forem inadequadas. Nossas conclusões estão fundamentadas nas evidências de auditoria obtidas até a data de nosso relatório. Todavia, eventos ou condições futuras podem levar a Cooperativa a não mais se manter em continuidade operacional.

(v) Avaliamos a apresentação geral, a estrutura e o conteúdo das demonstrações financeiras, inclusive as divulgações e se as demonstrações financeiras

representam as correspondentes transações e os eventos de maneira compatível com o objetivo de apresentação adequada.

Comunicamo-nos com os responsáveis pela governança a respeito, entre outros aspectos, do alcance planejado, da época da auditoria e das constatações significativas de auditoria, inclusive as eventuais deficiências significativas nos controles internos que identificamos durante nossos trabalhos.

Ribeirão Preto SP, 23 de fevereiro de 2024.



Inoveaud Auditores Independentes
CRC 2SP033908/O-3
Júlio César de Souza Nunes
Contador CRC 1SP186234/O-2





PARECER DO CONSELHO FISCAL

O Conselho Fiscal no uso das suas atribuições legais e estatutárias, após examinar as demonstrações contábeis e o balanço patrimonial relativo ao exercício findo de 2023, tendo como embasamento os trabalhos e o parecer da Auditoria Independente datada de 23 de fevereiro de 2024, DECLARA que as informações neles contidas demonstram a real situação financeira e patrimonial do Sicoob Credimota em 31 de dezembro de 2023.

Oportunamente, ratificam que as ações estratégicas da gestão e o comprometimento do corpo funcional da Cooperativa foram cruciais para o resultado satisfatório obtido no ano de 2023.

CÂNDIDO MOTA, 18 DE MARÇO DE 2024.

MEMBROS EFETIVOS

ADRIANO LUCAS ALVES

Fernando Carlos Martins Filho
FERNANDO CARLOS MARTINS FILHO

Adriana Aparecida Manfio dos Reis
ADRIANA APARECIDA MANFIO DOS REIS

MEMBROS SUPLENTE

Bruno Cezar Rocha
BRUNO CEZAR ROCHA



BALANÇO PATRIMONIAL

Em Reais (R\$)

	Notas	31/12/2023	31/12/2022
ATIVO		748.233.433,69	688.733.384,99
DISPONIBILIDADES	4	4.200.770,41	3.945.576,91
INSTRUMENTOS FINANCEIROS		742.342.285,63	675.169.626,32
Aplicações Interfinanceiras de Liquidez	5	44.874.796,13	41.892.696,20
Títulos e Valores Mobiliários	6	34.684.431,12	26.775.831,53
(-) Provisão para Desvalorização de Títulos e Valores Mobiliários		(4.028,75)	-
Relações Interfinanceiras	4	229.027.710,26	210.453.836,67
Centralização Financeira		229.027.710,26	210.453.836,67
Operações de Crédito	7	427.462.853,20	390.425.400,07
Outros Ativos Financeiros	8	6.296.523,67	5.621.861,85
(-) PROVISÕES PARA PERDAS ESPERADAS ASSOCIADAS AO RISCO DE CRÉDITO		(18.901.299,31)	(13.998.451,21)
(-) Operações de Crédito	7	(17.111.853,46)	(12.405.044,01)
(-) Outras	8.1	(1.789.445,85)	(1.593.407,20)
ATIVOS FISCAIS CORRENTES E DIFERIDOS	9	83.729,18	513.882,30
OUTROS ATIVOS	10	12.861.330,03	13.837.241,08
IMOBILIZADO DE USO	11	14.351.371,51	15.327.490,29
INTANGÍVEL	12	524.105,60	566.770,44
(-) DEPRECIACIONES E AMORTIZACIONES		(7.228.859,36)	(6.628.751,14)
TOTAL DO ATIVO		748.233.433,69	688.733.384,99

DEMONSTRAÇÕES CONTÁBEIS



DEMONSTRAÇÃO DAS SOBRAS OU PERDAS

Em Reais (R\$)

PASSIVO E PATRIMÔNIO LÍQUIDO		748.233.433,69	688.733.384,99
DEPÓSITOS	13	408.284.025,77	388.127.757,45
Depósitos à Vista		123.118.927,37	113.372.329,60
Depósitos a Prazo		285.165.098,40	274.755.427,85
DEMAIS INSTRUMENTOS FINANCEIROS		245.966.473,97	214.330.945,80
Recursos de Aceite e Emissão de Títulos	14	119.912.638,72	95.630.008,00
Relações Interfinanceiras		120.824.584,87	104.247.172,83
Repasse Interfinanceiros	15.a	120.824.584,87	104.247.172,83
Obrigações por Empréstimos e Repasses	15.b	3.409.886,32	13.299.532,56
Outros Passivos Financeiros	16	1.819.364,06	1.154.232,41
PROVISÕES	17	699.534,44	2.672.061,76
OBRIGAÇÕES FISCAIS CORRENTES E DIFERIDAS	18	1.125.021,90	1.062.153,74
OUTROS PASSIVOS	19	12.529.918,81	7.036.541,59
PATRIMÔNIO LÍQUIDO	20	79.628.458,80	75.503.924,65
CAPITAL SOCIAL		40.473.333,94	41.710.324,54
RESERVAS DE SOBRAS		36.844.063,67	32.580.643,47
SOBRAS OU PERDAS ACUMULADAS		2.311.061,19	1.212.956,64
TOTAL DO PASSIVO E PATRIMÔNIO LÍQUIDO		748.233.433,69	688.733.384,99

As notas explicativas da administração são parte integrantes das demonstrações financeiras.

	Notas	2 ° Sem. 2023	31/12/2023	31/12/2022
INGRESSOS E RECEITAS DA INTERMEDIÇÃO FINANCEIRA		53.645.629,82	105.314.385,48	98.444.621,84
Operações de Crédito	22	36.917.680,37	71.516.701,87	70.274.748,30
Ingressos de Depósitos Intercooperativos	4.a	13.463.523,04	26.965.196,91	19.214.117,03
Resultado de Aplicações Interfinanceiras de Liquidez	5	1.868.433,32	4.115.818,90	7.685.525,48
Resultado de Operações com Títulos e Valores Mobiliários	6	1.395.993,09	2.716.667,80	1.270.231,03
DISPÊNDIOS E DESPESAS DA INTERMEDIÇÃO FINANCEIRA	23	(33.430.694,80)	(73.912.154,62)	(65.784.195,99)
Operações de Captação no Mercado		(23.368.941,37)	(47.056.395,93)	(44.587.592,77)
Operações de Empréstimos e Repasses		(4.713.186,23)	(9.684.991,66)	(9.204.375,64)
Provisões para Perdas Esperadas Associadas ao Risco de Crédito		(5.348.567,20)	(17.170.767,03)	(11.992.227,58)
RESULTADO BRUTO DA INTERMEDIÇÃO FINANCEIRA		20.214.935,02	31.402.230,86	32.660.425,85
OUTROS INGRESSOS E RECEITAS/DISPÊNDIOS E DESPESAS OPERACIONAIS		(11.823.277,78)	(24.682.749,39)	(28.078.758,24)
Ingressos e Receitas de Prestação de Serviços	24	6.150.280,63	11.480.481,62	5.373.055,83
Rendas de Tarifas	25	1.220.930,36	2.549.102,81	2.808.845,00
Dispêndios e Despesas de Pessoal	26	(11.501.700,81)	(22.490.634,01)	(21.707.222,32)
Outros Dispêndios e Despesas Administrativas	27	(9.121.591,65)	(18.906.447,84)	(18.888.792,02)
Dispêndios e Despesas Tributárias	28	(229.792,33)	(463.697,90)	(308.101,93)
Outros Ingressos e Receitas Operacionais	29	4.526.402,58	8.101.098,18	7.823.678,71
Outros Dispêndios e Despesas Operacionais	30	(2.867.806,56)	(4.952.652,25)	(3.180.221,51)
PROVISÕES	31	79.457,67	1.898.747,04	(310.015,41)
Provisões/Reversões para Contingências		116.946,91	1.911.769,83	(39.076,21)
Provisões/Reversões para Garantias Prestadas		(37.489,24)	(13.022,79)	(270.939,20)
RESULTADO OPERACIONAL		8.471.114,91	8.618.228,51	4.271.652,20
OUTRAS RECEITAS E DESPESAS	32	(83.687,51)	(301.929,38)	(383.062,69)
SOBRAS OU PERDAS ANTES DA TRIBUTAÇÃO E PARTICIPAÇÕES		8.387.427,40	8.316.299,13	3.888.589,51
IMPOSTO DE RENDA E CONTRIBUIÇÃO SOCIAL		(315.850,86)	(562.500,29)	(63.627,80)
Imposto de Renda Sobre Atos Não Cooperados		(140.384,14)	(303.259,12)	(25.721,34)
Contribuição Social Sobre Atos Não Cooperados		(175.466,72)	(259.241,17)	(37.906,46)
PARTICIPAÇÕES NOS RESULTADOS		(750.583,11)	(750.583,11)	-
SOBRAS OU PERDAS DO PERÍODO ANTES DAS DESTINAÇÕES		7.320.993,43	7.003.215,73	3.824.961,71

As notas explicativas da administração são parte integrantes das demonstrações financeiras.



DEMONSTRAÇÃO DAS MUTAÇÕES DO PATRIMÔNIO LÍQUIDO

Em Reais (R\$)

	Notas	Capital subscrito	Capital a realizar	Reserva legal	Sobras ou perdas acumuladas	Totais
Saldos em 31/12/2021		34.779.990,45	(19.913,08)	30.285.666,44	2.214.190,00	67.259.933,81
Destinações das Sobras do Exercício Anterior:	-	-	-	-	-	-
Distribuição de sobras para associados		2.189.068,94	-	-	(2.214.190,00)	(25.121,06)
Outros Eventos/Reservas	-	-	-	-	(715.983,59)	(715.983,59)
Movimentação de Capital:						
Por Subscrição/Realização		14.489.423,40	(121.260,90)	-	-	14.368.162,50
Por Devolução (-)		(1.590.919,35)	-	-	-	(1.590.919,35)
Estorno de Capital		(8.016.064,92)	-	-	-	(8.016.064,92)
Reversão/Realização de Fundos		-	-	-	590.203,64	590.203,64
Sobras ou Perdas do Período Antes das Destinações e dos Juros ao Capital		-	-	-	3.824.961,71	3.824.961,71
Remuneração de Juros sobre o Capital Próprio:						
Destinações das Sobras do Período:						
Fundo de Reserva		-	-	2.294.977,03	(2.294.977,03)	-
FATES - Atos Cooperativos		-	-	-	(191.248,09)	(191.248,09)
Saldos em 31/12/2022		41.851.498,52	(141.173,98)	32.580.643,47	1.212.956,64	75.503.924,65
Destinações das Sobras do Exercício Anterior:						
Distribuição de sobras para associados		1.159.363,28	-	-	(1.212.956,64)	(53.593,36)
Outros Eventos/Reservas		-	-	61.490,76	-	61.490,76
Movimentação de Capital:						
Por Subscrição/Realização		3.960.296,37	38.407,93	-	-	3.998.704,30
Por Devolução (-)		(1.518.230,45)	-	-	-	(1.518.230,45)
Estorno de Capital		(4.876.827,73)	-	-	-	(4.876.827,73)
Sobras ou Perdas do Período Antes das Destinações e dos Juros ao Capital Destinações das Sobras do Período:		-	-	-	7.003.215,73	7.003.215,73
Fundo de Reserva		-	-	4.201.929,44	(4.201.929,44)	-
FATES - Atos Cooperativos		-	-	-	(490.225,10)	(490.225,10)
Saldos em 31/12/2023		40.576.099,99	(102.766,05)	36.844.063,67	2.311.061,19	79.628.458,80
Saldos em 30/06/2023		41.091.128,48	(106.473,54)	32.580.643,47	(317.777,70)	73.247.520,71
Outros Eventos/Reservas		-	-	61.490,76	-	61.490,76
Movimentação de Capital:						
Por Subscrição/Realização		3.400.907,08	3.707,49	-	-	3.404.614,57
Por Devolução (-)		(3.869.475,57)	-	-	-	(3.869.475,57)
Estorno de Capital		(46.460,00)	-	-	-	(46.460,00)
Sobras ou Perdas do Período Antes das Destinações e dos Juros ao Capital Destinações das Sobras do Período:		-	-	-	7.320.993,43	7.320.993,43
Fundo de Reserva		-	-	4.201.929,44	(4.201.929,44)	-
FATES - Atos Cooperativos		-	-	-	(490.225,10)	(490.225,10)
Saldos em 31/12/2023		40.576.099,99	(102.766,05)	36.844.063,67	2.311.061,19	79.628.458,80

As notas explicativas da administração são parte integrantes das demonstrações financeiras.



DEMONSTRAÇÃO DO RESULTADO ABRANGENTE

Em Reais (R\$)

	Notas	2 ° Sem. 2023	31/12/2023	31/12/2022
SOBRAS OU PERDAS DO PERÍODO ANTES DAS DESTINAÇÕES E DOS JUROS AO CAPITAL		7.320.993,43	7.003.215,73	3.824.961,71
OUTROS RESULTADOS ABRANGENTES		-	-	-
TOTAL DO RESULTADO ABRANGENTE		7.320.993,43	7.003.215,73	3.824.961,71

As notas explicativas da administração são parte integrantes das demonstrações financeiras.

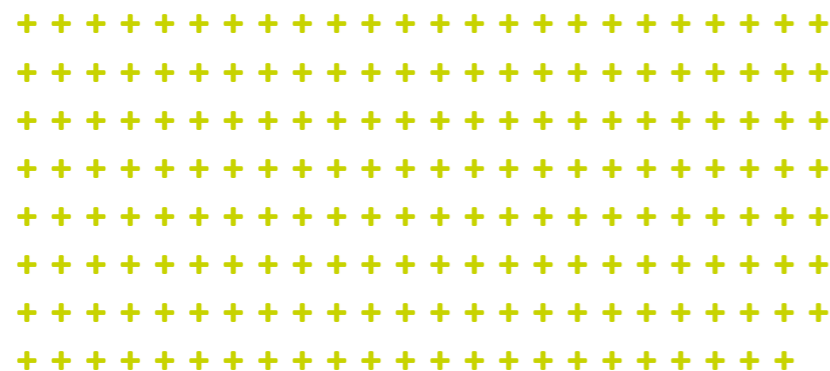

DEMONSTRAÇÃO DOS FLUXOS DE CAIXA

Em Reais (R\$)

	Notas	2 ° Sem. 2023	31/12/2023	31/12/2022
SOBRAS OU PERDAS ANTES DA TRIBUTAÇÃO E PARTICIPAÇÕES		8.387.427,40	8.316.299,13	3.888.589,51
Juros sobre o Capital Próprio Recebidos - Invest. Aval. Custo		(1.078.817,65)	(1.078.817,65)	(808.653,79)
Distribuição de Sobras e Dividendos - Invest. Aval. Custo		(1.390.543,33)	(2.908.747,04)	(1.231.305,29)
Provisões/Reversões para Perdas Esperadas Associadas ao Risco de Crédito		5.348.567,20	17.170.767,03	11.992.227,58
Provisões/Reversões para Garantias Prestadas		37.489,24	13.022,79	270.939,20
Provisões/Reversões Não Operacionais		(5.200,00)	(200,00)	(42.190,84)
Provisões/Reversões para Contingências		(116.946,91)	(1.911.769,83)	39.076,21
Atualização de Depósitos em Garantia		(140.187,73)	(276.735,58)	(232.315,61)
Depreciações e Amortizações		985.944,02	2.482.761,97	1.706.272,70
SOBRAS OU PERDAS ANTES DA TRIBUTAÇÃO E PARTICIPAÇÕES AJUSTADO		12.027.732,24	21.806.580,82	15.582.639,67
(Aumento)/Redução em Ativos Operacionais				
Aplicações Interfinanceiras de Liquidez		(16.920.596,44)	(2.982.099,93)	43.058.334,89
Títulos e Valores Mobiliários		7.601.271,85	(4.692.498,18)	(17.597.678,25)
Operações de Crédito		(21.170.118,12)	(47.137.126,25)	61.449.331,11
Outros Ativos Financeiros		(793.601,29)	(2.566.172,05)	(2.866.628,24)
Ativos Fiscais Correntes e Diferidos		588.425,12	430.153,12	(63.551,01)
Outros Ativos		1.086.792,88	976.111,05	(10.883.913,39)
Aumento/(Redução) em Passivos Operacionais				
Depósitos à Vista		8.892.357,40	9.746.597,77	14.105.653,25
Depósitos a Prazo		(3.131.195,96)	10.409.670,55	(51.279.692,26)
Recursos de Aceite e Emissão de Títulos		20.335.651,71	24.282.630,72	65.941.165,57
Relações Interfinanceiras		37.533.499,38	16.577.412,04	(23.658.942,59)
Obrigações por Empréstimos e Repasses		(2.390.920,29)	(9.889.646,24)	13.251.474,97
Outros Passivos Financeiros		1.447.966,53	665.131,65	621.442,40
Provisões		(72.502,45)	(73.780,28)	199.533,18
Obrigações Fiscais Correntes e Diferidas		90.191,50	(83.340,02)	165.161,52
Outros Passivos		856.745,56	4.742.794,11	(1.660.076,71)
FATES - Atos Cooperativos		(490.225,10)	(490.225,10)	(191.248,09)
Reversão/Realização de Fundos		-	-	590.203,64
Imposto de Renda Pago		(206.355,98)	(258.373,99)	(25.721,34)
Contribuição Social Pago		(131.092,07)	(157.918,12)	(11.080,41)
CAIXA LÍQUIDO APLICADO / ORIGINADO EM ATIVIDADES OPERACIONAIS		45.154.026,47	21.305.901,67	106.726.407,91

Continua...



DEMONSTRAÇÃO DAS SOBRAS OU PERDAS

Em Reais (R\$)

Continua...

	Notas	2 ° Sem. 2023	31/12/2023	31/12/2022
Atividades de Investimentos				
Distribuição de Dividendos Recebidos - Invest. Aval. Custo		1.390.543,33	2.873.391,19	1.194.087,07
Distribuição de Sobras da Central Recebidos - Invest. Aval. Custo		-	35.355,85	37.218,22
Juros sobre o Capital Próprio Recebidos - Invest. Aval. Custo		1.078.817,65	1.078.817,65	808.653,79
Aquisição de Imobilizado de Uso		(200.941,67)	(863.870,13)	(1.319.360,50)
Aquisição de Investimentos		(2.349.461,20)	(3.212.072,66)	(1.806.632,28)
CAIXA LÍQUIDO APLICADO / ORIGINADO EM ATIVIDADES DE INVESTIMENTOS		(81.041,89)	(88.378,10)	(1.086.033,70)
Atividades de Financiamentos				
Aumento por novos aportes de Capital		3.404.614,57	3.998.704,30	14.368.162,50
Devolução de Capital aos Cooperados		(3.869.475,57)	(1.518.230,45)	(1.590.919,35)
Estorno de Capital		(46.460,00)	(4.876.827,73)	(8.016.064,92)
Distribuição de Sobras Para Associados Pago		-	(53.593,36)	(25.121,06)
Outros Eventos/Reservas		61.490,76	61.490,76	(715.983,59)
CAIXA LÍQUIDO APLICADO / ORIGINADO EM ATIVIDADES DE FINANCIAMENTOS		(449.830,24)	(2.388.456,48)	4.020.073,58
AUMENTO / REDUÇÃO LÍQUIDA DE CAIXA E EQUIVALENTES DE CAIXA		44.623.154,34	18.829.067,09	109.660.447,79
Modificações Líquidas de Caixa e Equivalentes de Caixa				
Caixa e Equivalentes de Caixa No Início do Período		188.605.326,33	214.399.413,58	104.738.965,79
Caixa e Equivalentes de Caixa No Fim do Período		233.228.480,67	233.228.480,67	214.399.413,58
Varição Líquida de Caixa e Equivalentes de Caixa		44.623.154,34	18.829.067,09	109.660.447,79

As notas explicativas da administração são parte integrantes das demonstrações financeiras.



NOTAS EXPLICATIVAS DA ADMINISTRAÇÃO ÀS DEMONSTRAÇÕES FINANCEIRAS PARA O EXERCÍCIO FINDO EM 31 DE DEZEMBRO DE 2023 Em Reais (R\$)

1. CONTEXTO OPERACIONAL

A COOPERATIVA DE CRÉDITO CREDIMOTA - SICOOB CREDIMOTA, doravante denominado SICOOB CREDIMOTA, é uma Cooperativa de Crédito Singular, instituição financeira não bancária, fundada em 14/06/1991, filiada à CCC ESTADO SÃO PAULO – SICOOB SP e componente da Confederação Nacional das Cooperativas do Sicoob – SICOOB CONFEDERAÇÃO, em conjunto com outras Cooperativas Singulares e Centrais. Tem sua constituição e o funcionamento regulamentados pela Lei nº 4.595/1964, que dispõe sobre a Política e as Instituições Monetárias, Bancárias e Creditícias; pela Lei nº 5.764/1971, que define a Política Nacional do Cooperativismo e institui o regime jurídico das sociedades Cooperativas; pela Lei Complementar nº 130/2009, que dispõe sobre o Sistema Nacional de Crédito Cooperativo; pela Resolução CMN nº 4.434/2015 e 5.051/2022, que dispõe sobre a constituição e funcionamento de Cooperativas de Crédito; e pela Resolução CMN nº 4.970/2021, que dispõe sobre os processos de autorização de funcionamento das instituições que especifica.

O SICOOB CREDIMOTA, sediado à RUA HENRIQUE VASQUES, Nº 262, CENTRO, CÂNDIDO MOTA - SP, possui: 23 Postos de Atendimento (PAs) nas seguintes localidades: PALMITAL - SP, IBIRAREMA - SP, CAMPOS NOVOS PAULISTA - SP, RIBEIRÃO DO SUL - SP, ASSIS - SP, PARAGUAÇU PAULISTA - SP, OURINHOS - SP, SANTA CRUZ DO RIO PARDO - SP, PROMISSÃO - SP, IEPÊ - SP, TARUMÃ - SP, MARÍLIA - SP, MARACÁI - SP, SALTO GRANDE - SP, IPAUSSU - SP, PEDRINHAS PAULISTA - SP, CÂNDIDO MOTA - SP, POMPÉIA - SP.

O SICOOB CREDIMOTA tem como atividade preponderante a operação na área creditícia e como finalidades:

(i) Proporcionar, por meio da mutualidade, assistência financeira aos associados;

(ii) Formar educacionalmente seus associados, no sentido de fomentar o cooperativismo, com a ajuda mútua da economia sistemática e o uso adequado do crédito; e

(iii) Praticar, nos termos dos normativos vigentes, as seguintes operações, entre outras: captação de recursos; concessão de créditos; prestação de garantias; prestação de serviços; formalização de convênios com outras instituições financeiras; e aplicação de recursos no mercado financeiro, incluindo depósitos a prazo com ou sem emissão de certificado, visando preservar o poder de compra da moeda e remunerar os recursos.

2. APRESENTAÇÃO DAS DEMONSTRAÇÕES FINANCEIRAS

As demonstrações financeiras foram elaboradas de acordo com as práticas contábeis adotadas no Brasil e aplicáveis às instituições financeiras autorizadas a funcionar pelo Banco Central do Brasil – BCB. Foram observadas: as diretrizes emanadas pela Lei nº 6.404/1976, bem como as alterações introduzidas pelas Leis nº 11.638/2007, 11.941/2009 e 13.818/2019; as instruções constantes nas Normas Brasileiras de Contabilidade (especificamente aquelas aplicáveis às entidades Cooperativas); as orientações concedidas pela Lei do Cooperativismo nº 5.764/1971 e pelas Leis Complementares nº 130/2009 e 196/2022; e normas emanadas pelo BCB e Conselho Monetário Nacional – CMN, consolidadas no Plano Contábil das Instituições do Sistema Financeiro Nacional – COSIF, consonante à Resolução CMN nº 4.818/2020, Resolução BCB nº 2/2020 e Resolução CMN nº 4.924/2021.

Em função do processo de convergência com as normas internacionais de contabilidade, algumas normas e interpretações foram emitidas pelo Comitê de Pronunciamentos Contábeis - CPC, as quais são aplicáveis às instituições financeiras somente quando aprovadas pelo BCB, naquilo que não confrontar com as normas por ele emitidas anteriormente, conforme CPC 00 (R2), 01 (R1), 03 (R2), 05 (R1), 10 (R1), 23, 24, 25, 28, 33 (R1), 41, 46 e 47. Os pronunciamentos contábeis já aprovados pelo BCB foram empregados integralmente na elaboração destas demonstrações financeiras, quando aplicáveis à esta cooperativa.

As demonstrações financeiras, incluindo as notas explicativas, são de responsabilidade da Administração da Cooperativa, e sua aprovação foi concedida em 30/01/2024.

2.1 MUDANÇAS NAS POLÍTICAS CONTÁBEIS E DIVULGAÇÃO

A) MUDANÇAS EM VIGOR

Apresentamos a seguir um resumo sobre as normas emitidas pelos órgãos reguladores em exercícios anteriores e atual, mas que entraram em vigor durante o período de 2023:

Resolução BCB nº 208, de 22 de março de 2022: a norma trata da remessa diária de informações ao Banco Central do Brasil referentes a poupança, volume financeiro das transações de pagamento realizadas no dia, Certificados de Depósito Bancário (CDBs), Recibos de Depósito Bancário (RDBs) e depósitos de aviso prévio de emissão própria e saldos contábeis de natureza ativa e passiva, tais como disponibilidades, depósitos, recursos disponíveis de clientes, entre outros.

Em complemento, a Instrução Normativa BCB nº 319, de 4 de novembro de 2022: a norma revogou a Carta Circular nº 3.429 de 11/2/2010, excluindo a possibilidade de reconhecer no passivo as obrigações tributárias objeto de discussão judicial, para as quais não exista probabilidade de perda. O impacto resumiu-se na análise sistemática das provisões passivas constituídas, referentes a processos judiciais em andamento

B) MUDANÇAS A SEREM APLICADAS EM PERÍODOS FUTUROS

A seguir, trazemos um resumo sobre as novas normas recentemente emitidas pelos órgãos reguladores, ainda a serem adotadas pela Cooperativa:

Resolução CMN n.º 4.966, de 25 de novembro de 2021: a Resolução dispõe sobre os conceitos e os critérios contábeis aplicáveis a instrumentos financeiros, bem como para a designação e o reconhecimento das relações de proteção (contabilidade de hedge) pelas instituições financeiras e demais instituições autorizadas a funcionar pelo BCB, buscando reduzir as assimetrias das normas contábeis previstas no Cosif em relação aos padrões internacionais.

Os impactos da adoção dos itens normativos vigentes a partir de 1º/1/2025 estão sendo estudados e, gradualmente, aplicados previamente mediante identificação de evoluções sistêmicas necessárias

para minimizar a implicação operacional dos efeitos de transição. Os impactos completos serão divulgados de forma detalhada nas notas explicativas às demonstrações financeiras do exercício de 2024, conforme requerido pelo art. 78 do referido normativo.

Lei nº 14.467, de 16 de novembro de 2022: dispõe sobre o tratamento tributário aplicável às perdas incorridas no recebimento de créditos decorrentes das atividades das instituições autorizadas a funcionar pelo Banco Central do Brasil. O normativo autoriza a dedução, na determinação do lucro real e da base de cálculo da Contribuição Social sobre o Lucro Líquido - CSLL, as perdas incorridas no recebimento de créditos decorrentes de atividades relativas a operações em inadimplência e operações com pessoa jurídica em processo de falência ou em recuperação judicial.

Os impactos estão sendo analisados pela cooperativa e serão considerados até a data da vigência do normativo. Este normativo entra em vigor em 1º de janeiro de 2025.

Reformulação do Plano Contábil das Instituições do Sistema Financeiro Nacional – COSIF: em consonância à reforma futura trazida pela Resolução CMN nº 4.966/2021, o Banco Central do Brasil definiu a reestruturação completa do elenco de contas do Cosif, estabelecendo a nova estrutura dos grupos e subgrupos de contas, bem como limitando os níveis de agregação do elenco de contas. Os pontos mencionados foram publicados pelo órgão nos seguintes normativos:

i) Resolução BCB nº 255, de 1 de novembro de 2022: trata da estrutura do elenco de contas do Cosif;

ii) Instrução Normativa BCB nº 318, de 4 de novembro de 2022: define os subgrupos contábeis do elenco de contas do Cosif; e

iii) Resolução BCB nº 320, de 31 de maio de 2023: define o limite de níveis de agregação do elenco de contas do Cosif.;

iv) Instrução Normativa BCB nº 426 de 1/12/2023: define as rubricas contábeis do grupo Ativo Realizável do elenco de contas do Padrão Contábil das Instituições Reguladas pelo Banco Central do Brasil (Cosif).



Iniciou-se a avaliação dos impactos nos sistemas operacionais, cuja análise está em paralelo à Resolução CMN nº 4.966 de 25/11/2021. Este normativo entra em vigor em 1º de janeiro de 2025.

A Resolução BCB nº 352/23, revogou os requisitos estabelecidos pela Resolução BCB nº 309, de 28 de março de 2023, estabelecendo procedimentos contábeis sobre: a definição de fluxos de caixas de ativo financeiro; a aplicação da metodologia para apuração da taxa de juros efetiva de instrumentos financeiros; a constituição de provisão para perdas associadas ao risco de crédito; e a evidenciação de informações relativas a instrumentos financeiros em notas explicativas.

A avaliação dos impactos nos sistemas operacionais está em andamento com desenvolvimentos sistêmicos, cuja análise está em paralelo aos requisitos estabelecidos pela Resolução CMN nº 4.966 de 25/11/2021. Este normativo entra em vigor em 1º de janeiro de 2025.

A SEGUIR O RESUMO DOS PLANOS DE IMPLEMENTAÇÃO DAS ENTIDADES INTEGRANTES DO SICOOB IMPACTADAS PELA NORMA:

• **Fase 1** - Avaliação (2022): Englobou atividades de diagnóstico para entendimento das principais alterações contábeis originadas pela Resolução, mapeamento dos principais sistemas impactados, elaboração de matriz com detalhamento dos planos de ações identificados e estabelecimento de cronograma com as respectivas designações de responsáveis. Para essa fase foi contratada consultoria especializada para auxiliar no processo de avaliação;

• **Fase 2** - Desenho (2023): Essa fase abrange as atividades de especificações das alterações sistêmicas necessárias, definição de arquitetura sistêmica, desenho de estratégia de transição, novos processos e políticas.

• **Fase 3** – Desenvolvimento (2023/2024): Compreende as atividades dos novos desenvolvimentos sistêmicos, metodologias de cálculos (exemplo: método da taxa de juros efetiva, modelos de perdas esperadas dos instrumentos financeiros), elaboração de “DE-PARA” do novo plano de contas e alterações em roteiros contábeis.

• **Fase 4** – Testes e Homologações (2024): Engloba a fase dos testes das alterações sistêmicas (em ambiente de homologação) e implantação dos desenvolvimentos sistêmicos testados;

• **Fase 5** – Atividades de transição (2024): Definição do novo modelo de divulgação, apuração do balanço de abertura e cálculo dos impactos da adoção inicial. Engloba também atividades de treinamentos, paralelismo de alguns desenvolvimentos sistêmicos prontos e novos processos;

• **Fase 6** – Adoção inicial (1º de janeiro de 2025): Adoção efetiva da Resolução CMN 4.966/2021.

Durante a execução da Fase 1, dos planos de implantação, foram mapeados os seguintes principais impactos que foram considerados na definição das atividades que serão executadas nas demais fases da implantação:

• **Requerimentos de classificação:** determinação da classificação dos ativos financeiros nas categorias Custo Amortizado, Valor Justo em Outros Resultados Abrangentes (VJORA) e Valor Justo no Resultado (VJR), considerando o modelo de negócios utilizado no gerenciamento dos ativos financeiros e as características de seus fluxos de caixa contratuais (teste de SPPJ).

• **Requerimentos de reconhecimento e mensuração iniciais:** reconhecimento dos instrumentos financeiros líquidos de custos e receitas de originação.

• **Mensuração subsequente:** novas formas de mensuração dos instrumentos financeiros após o reconhecimento inicial, considerando a apropriação de juros pela taxa efetiva de juros, a suspensão de apropriação de juros de ativos financeiros com problema de recuperação de crédito e a nova metodologia de mensuração de operações renegociadas e reestruturadas.

• **Reconhecimento e mensuração do produto câmbio:** deixará de ser tratado com contabilidade apartada e com eventos específicos e passará a ser tratado como um instrumento financeiro passível de avaliação do modelo de negócio e características de fluxo de caixa, mensuração subsequente conforme a classificação em que for inserido.

• **Perdas esperadas:** a mensuração das perdas esperadas de crédito requer o uso de modelos complexos e pressupostos sobre condições econômicas futuras e comportamento do crédito. O desenvolvimento destes cálculos traz um impacto significativo, considerando a necessidade de levantamento de bases históricas consistentes, organização dos dados e clusterização da carteira, desenvolvimento de modelos estatísticos de perdas esperadas e implantação dos códigos de modelagem em ambiente produtivo, além de todas as mudanças necessárias nos reportes regulatórios.

• **Disposições transitórias:** serão realizados estudos e discussões para definir a estratégia de transição, incluindo o estabelecimento do processo de recálculo dos saldos de 31/12/2024, conforme os critérios da Resolução CMN 4966/2021 e da Resolução 352/2023, que permitam a realização de ajuste de partida da implantação da nova regra em 1º/1/2025.

Durante a execução da Fase 2 - Desenho (2023): foram discutidos os cenários de soluções e arquitetura sistêmica com mudanças em processos de integrações, estando em andamento a revisão final das especificações para alterações dentro dos sistemas legados e construções de motores para cálculos.

Em complemento, a **Resolução CMN nº 5.101, de 24 de agosto de 2023**, altera a Resolução CMN nº 4.975, de 16 de dezembro de 2021, que dispõe sobre os critérios contábeis aplicáveis às operações de arrendamento mercantil pelas instituições financeiras e demais instituições autorizadas a funcionar pelo Banco Central do Brasil. De acordo com CPC 06 (R2) estabelece os princípios para o reconhecimento, mensuração, apresentação e divulgação de arrendamentos. O objetivo é garantir que arrendatários e arrendadores forneçam informações relevantes, de modo que representem fielmente essas transações. Esta Resolução entra em vigor em 1º de janeiro de 2025.

2.2 CONTINUIDADE DOS NEGÓCIOS

A Administração avaliou a capacidade de a Cooperativa continuar operando normalmente e está convencida de que possui recursos suficientes para dar continuidade a seus negócios no futuro. Dessa forma, estas demonstrações financeiras foram preparadas com base no pressuposto de continuidade operacional.

3. RESUMO DAS PRINCIPAIS POLÍTICAS CONTÁBEIS

a) Apuração do Resultado

Os ingressos/receitas e os dispêndios/despesas são registrados de acordo com o regime de competência.

As receitas com prestação de serviços, típicas do sistema financeiro, são reconhecidas quando da prestação de serviços ao associado ou a terceiros.

Os dispêndios e as despesas e os ingressos e receitas operacionais, são proporcionalizados de acordo com os montantes do ingresso bruto de ato cooperativo e da receita bruta de ato não-cooperativo, quando não identificados com cada atividade.

De acordo com a Lei nº 5.764/1971, o resultado é segregado em atos cooperativos, aqueles praticados entre as Cooperativas e seus associados, ou Cooperativas entre si, para o cumprimento de seus objetivos estatutários, e os atos não cooperativos aqueles que importam em operações com terceiros não associados.

b) Estimativas Contábeis

Na elaboração das demonstrações financeiras faz-se necessário utilizar estimativas para determinar o valor de certos ativos, passivos e outras transações considerando a melhor informação disponível. Incluem, portanto, estimativas referentes à provisão para perdas esperadas associadas ao risco de crédito, à vida útil dos bens do ativo imobilizado, provisões para causas judiciais, entre outras. Os resultados reais podem apresentar variação em relação às estimativas utilizadas.

c) Caixa e Equivalentes de Caixa

Composto pelas disponibilidades, pela Centralização Financeira mantida na Central e por aplicações financeiras de curto prazo, de alta liquidez, com risco insignificante de mudança de valores e limites e, com prazo de vencimento igual ou inferior a 90 dias, a contar da data de aquisição.



d) Aplicações Interfinanceiras de Liquidez

Representam operações a preços fixos referentes às compras de títulos com compromisso de revenda e aplicações em depósitos interfinanceiros, e estão demonstradas pelo valor de resgate, líquidas dos rendimentos a apropriar correspondentes a períodos futuros.

e) Títulos e Valores Mobiliários

São representados pelas Participações de Cooperativas registradas pelo valor do custo, conforme reclassificação requerida pela Resolução CMN nº 4.817/2020.

A carteira de Títulos e Valores Mobiliários é composta ainda, por títulos de renda fixa, os quais são apresentados pelo custo acrescido dos rendimentos auferidos até a data do Balanço.

As Cédulas de Produto Rural (CPRs) são importantes fontes de financiamento para os produtores rurais, precisam ser registradas ou depositadas em instituições autorizadas pelo Banco Central (BC). É um título de crédito emitido por produtores rurais, cooperativas e associações, com a finalidade de captação de recursos para produção ou empreendimento, com aval de uma instituição financeira.

A Cédula de Produto Rural com Liquidação Financeira (CPR-F), prefixada e pós-fixada, é um título representativo de uma obrigação em dinheiro, cujo índice de apuração do débito é o valor do produto especificado na cédula mais juros pactuados.

Para realização da provisão de desvalorização da CPR são utilizadas as métricas de cálculo da Resolução CMN 2.682/99, considerando o nível de risco e dias de atraso.

f) Relações Interfinanceiras – Centralização Financeira

Os recursos captados pela Cooperativa que não tenham sido aplicados em suas atividades são concentrados por meio de transferências interfinanceiras para a

Cooperativa Central, e utilizados por ela para aplicação financeira. De acordo com a Lei nº 5.764/1971, essas ações são definidas como atos cooperativos.

g) Operações de Crédito

As operações de crédito com encargos financeiros pré-fixados são registradas a valor futuro, retificadas por conta de rendas a apropriar, e as operações de crédito pós-fixadas são registradas a valor presente, calculadas por critério “pro rata temporis”, com base na variação dos respectivos indexadores pactuados.

h) Provisão para Perdas Associadas ao Risco de Crédito

Constituída em montante julgado suficiente pela Administração para cobrir eventuais perdas na realização dos valores a receber, levando-se em consideração a análise das operações em aberto, as garantias existentes, a experiência passada, a capacidade de pagamento e liquidez do tomador do crédito e os riscos específicos apresentados em cada operação, além da conjuntura econômica.

As Resoluções CMN nº 2.697/2000 e 2.682/1999 estabeleceram os critérios para classificação das operações de crédito, definindo regras para a constituição da provisão para operações de crédito, as quais estabelecem nove níveis de risco, de AA (risco mínimo) a H (risco máximo). As operações classificadas como nível “H” permanecem nessa classificação por seis meses, quando são baixadas contra a provisão existente e controladas em contas de compensação por, no mínimo, cinco anos e enquanto não forem esgotados todos os procedimentos para cobrança, não mais figurando no Balanço Patrimonial.

i) Ativos não financeiros mantidos para venda

São os bens de propriedade da Cooperativa não utilizados no desempenho da atividade social, recebidos para liquidação parcial ou total de operações de crédito de difícil ou duvidosa solução, a Resolução CMN nº 4.747/2019 determina a segregação dos ativos não financeiros mantidos para venda em próprios e recebidos de terceiros. A mensuração do

valor contábil e os procedimentos para ajuste anual do valor contábil são revistos no encerramento de cada exercício de acordo com os critérios definidos pelo CPC 46 – Mensuração do Valor Justo, o qual foi aprovado pela Resolução CMN nº 4.924/21.

j) Depósitos em Garantia

Existem situações em que a Cooperativa questiona a legitimidade de determinados passivos ou ações em que figura como polo passivo. Por conta desses questionamentos, por ordem judicial ou por estratégia da própria administração, os valores em questão podem ser depositados em juízo, sem que haja a caracterização da liquidação do passivo.

k) Imobilizado de Uso

Equipamentos de processamento de dados, móveis, utensílios e outros equipamentos, instalações, edificações, veículos e benfeitorias em imóveis de terceiros são demonstrados pelo custo de aquisição, deduzido da depreciação acumulada. Nos termos da Resolução CMN nº 4.535/2016, as depreciações são calculadas pelo método linear, com base em taxas determinadas pelo prazo de vida útil estimado dos bens.

l) Intangível

Correspondem aos direitos adquiridos que tenham por objeto bens incorpóreos destinados à manutenção da Cooperativa ou exercidos com essa finalidade, deduzidos da amortização acumulada. Nos termos da Resolução CMN nº 4.534/2016, as amortizações são calculadas pelo método linear, com base em taxas determinadas pelo prazo de vida útil estimado dos bens.

m) Ativos Contingentes

Não são reconhecidos contabilmente, exceto quando a Administração possui total controle da situação ou quando há garantias reais ou decisões judiciais favoráveis sobre as quais não cabem mais recursos contrários, caracterizando o ganho como

praticamente certo. Os ativos contingentes com probabilidade de êxito provável, quando aplicável, são apenas divulgados em notas explicativas às demonstrações financeiras.

n) Obrigações por Empréstimos e Repasses

As obrigações por empréstimos e repasses são reconhecidas inicialmente no recebimento dos recursos, líquidos dos custos da transação. Em seguida, os saldos dos empréstimos tomados são acrescidos de encargos e juros proporcionais ao período incorrido (“pro rata temporis”), assim como das despesas a apropriar referentes aos encargos contratados até o fim do contrato, quando calculáveis.

o) Depósitos e Recursos de Aceite e Emissão de Títulos

Os depósitos e os recursos de aceite e emissão de títulos são demonstrados pelos valores das exigibilidades e consideram, quando aplicáveis, os encargos exigíveis até a data do balanço, reconhecidos em base “pro rata die”.

p) Outros Ativos

São registrados pelo regime de competência, apresentados ao valor de custo ou de realização, incluindo, quando aplicável, os rendimentos e as variações monetárias auferidas, até a data do balanço.

q) Outros Passivos

Os demais passivos são demonstrados pelos valores conhecidos ou calculáveis, acrescidos, quando aplicável, dos correspondentes encargos e das variações monetárias incorridos.

r) Provisões

O reconhecimento, a mensuração e a divulgação das provisões, dos passivos contingentes são efetuados de acordo com a Resolução CMN 3.823/2009, que determina a observância do Pronunciamento Técnico CPC 25, emitido pelo Comitê de Pronunciamentos Contábeis (CPC), por parte das Instituições Financeiras



e demais instituições autorizadas a funcionar pelo Banco Central do Brasil.

As Provisões são reconhecidas quando a Cooperativa tem uma obrigação presente legal ou implícita como resultado de eventos passados, sendo provável que um recurso econômico seja requerido para saldar uma obrigação legal. As provisões são registradas tendo como base as melhores estimativas do risco envolvido.

As provisões para Demandas Judiciais e Passivos Contingentes são reconhecidos contabilmente quando, com base na opinião de assessores jurídicos, for considerado provável o risco de perda de uma ação judicial ou administrativa, gerando uma provável saída no futuro de recursos para a liquidação das ações, e quando os montantes envolvidos forem mensurados com suficiente segurança. As ações com chance de perda possível são apenas divulgadas em nota explicativa às demonstrações financeiras, e as ações com chance remota de perda não são divulgadas.

As Obrigações Legais são aquelas que decorrem de um contrato por meio de termos explícitos ou implícitos, de uma lei ou um outro instrumento fundamentado em lei, que a Cooperativa tem por diretriz.

s) Tributos

Em cumprimento ao art. 87 da Lei nº 5.764/1971, os rendimentos auferidos através de serviços prestados a não associados são submetidos à tributação dos impostos que lhes cabem, sendo eles, a depender da natureza do serviço, Imposto de Renda (IRPJ), Contribuição Social Sobre o Lucro Líquido (CSLL), Programa de Integração Social (PIS), Contribuição para o Financiamento da Seguridade Social (COFINS) e Imposto Sobre Serviços de Qualquer Natureza (ISSQN).

O IRPJ e a CSLL têm incidência sobre os atos não cooperativos, situação prevista no caput do art. 194 do Decreto 9.580/2018 (RIR2018), nas alíquotas de 15%, acrescida de adicional de 10%, para o IRPJ e 16% para a CSLL. Ambas as alíquotas incidem sobre o

lucro líquido, após os devidos ajustes e compensações de prejuízos.

Ainda no âmbito federal, as cooperativas contribuem com o PIS à alíquota de 0,65% e COFINS à alíquota de 4%, incidentes sobre as receitas auferidas com não associados, após deduções legais previstas na legislação tributária.

As alíquotas dos impostos federais correspondem às regras fiscais determinadas pelo poder Legislativo para o Lucro Real, regime de tributação adotado pelas cooperativas do Sicoob.

O ISSQN é aplicado sobre as receitas auferidas com serviços específicos, sendo recolhido mediante a aplicação de alíquota definida pelo município sede do Ponto de Atendimento (PA) que tenha prestado o serviço à não associado.

O resultado apurado em operações realizadas com Associados não tem incidência de tributação.

t) Segregação em Circulante e Não Circulante

No Balanço Patrimonial, os ativos e passivos são apresentados por ordem de liquidez. Em Notas Explicativas, os valores realizáveis e exigíveis com prazos inferiores a doze meses após a data-base do balanço estão classificados no curto prazo (circulante), e os prazos superiores, no longo prazo (não circulante).

u) Valor Recuperável de Ativos – Impairment

A redução do valor recuperável dos ativos não financeiros (impairment) é reconhecida como perda, quando o valor de contabilização de um ativo – exceto outros valores e bens – for maior do que o seu valor recuperável ou de realização. As perdas por “impairment”, quando aplicáveis, são registradas no resultado do período em que foram identificadas.

Em 31 de dezembro de 2023 não existiam indícios da necessidade de redução do valor recuperável dos ativos não financeiros.

v) Partes Relacionadas

São consideradas partes relacionadas as pessoas físicas que têm autoridade e responsabilidade de planejar, dirigir e controlar as atividades da Cooperativa e membros próximos da família de tais pessoas, bem como entidades que participam do mesmo grupo econômico ou que são coligadas, controladas ou controladas em conjunto pela entidade que está elaborando seus demonstrativos financeiros, conforme CPC 05 (R1) – Divulgação sobre Partes Relacionadas (Comitê de Pronunciamentos Contábeis, em 7/10/2010).

Dessa forma, para fins de elaboração e divulgação das demonstrações financeiras e respectivas notas explicativas, não são consideradas partes relacionadas os membros do Conselho Fiscal.

w) Resultados Recorrentes e Não Recorrentes

Como definido pela Resolução BCB nº 2/2020, os resultados recorrentes são aqueles que estão relacionados com as atividades características da Cooperativa ocorridas com frequência no presente e previstas para ocorrer no futuro, enquanto os resultados não recorrentes são aqueles decorrentes de um evento extraordinário e/ou imprevisível, com a tendência de não se repetir no futuro.

x) Instrumentos Financeiros

O SICOOB CREDIMOTA opera com diversos instrumentos financeiros, com destaque para caixa e equivalentes de caixa, aplicações interfinanceiras de liquidez, títulos e valores mobiliários, operações de crédito, operações com característica de crédito, operações de câmbio, depósitos à vista e a prazo, empréstimos e repasses, dentre outros.

Nos períodos findos em 31 de dezembro de 2023 e 2022, a Cooperativa não realizou operações envolvendo instrumentos financeiros derivativos.

y) Eventos Subsequentes

Correspondem aos eventos ocorridos entre a data-base das demonstrações financeiras e a data de autorização para a sua emissão. São compostos por:

- Eventos que originam ajustes: evidenciam condições que já existiam na data-base das demonstrações financeiras; e
- Eventos que não originam ajustes: evidenciam condições que não existiam na data-base das demonstrações financeiras.

Não houve qualquer evento subsequente para as demonstrações financeiras encerradas em 31 de dezembro de 2023.

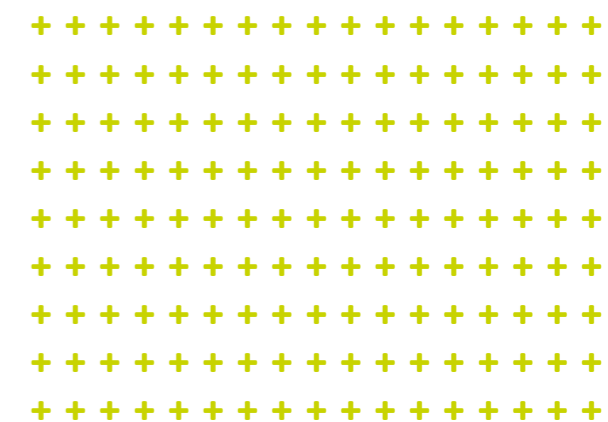

**4. CAIXA E EQUIVALENTE DE CAIXA**

O caixa e os equivalentes de caixa, apresentados na demonstração dos fluxos de caixa, estão constituídos por:

Descrição	31/12/2023	31/12/2022
Caixa e depósitos bancários	4.200.770,41	3.945.576,91
Relações interfinanceiras - centralização financeira (a)	229.027.710,26	210.453.836,67
TOTAL	233.228.480,67	214.399.413,58

(a) Referem-se à centralização financeira das disponibilidades líquidas da Cooperativa, depositadas junto ao SICOOB SP como determinado no art. 17, da Resolução CMN nº 4.434/2015, cujos rendimentos auferidos nos períodos de 31 de dezembro de 2023 e de 2022, registrados em contrapartida à receita de “Ingressos de Depósitos Intercooperativos”, foram respectivamente:

Descrição	2º sem/23	31/12/2023	31/12/2022
Rendimentos da Centralização Financeira	13.463.523,04	26.965.196,91	19.214.117,03

5. APLICAÇÕES INTERFINANCEIRAS DE LIQUIDEZ

Em 31 de dezembro de 2023 e 2022, as aplicações interfinanceiras de liquidez estavam assim compostas:

Descrição	31/12/2023			31/12/2022		
	Circulante	Não Circulante	Total	Circulante	Não Circulante	Total
Ligadas	44.874.796,13	-	44.874.796,13	41.892.696,20	-	41.892.696,20
TOTAL	44.874.796,13	-	44.874.796,13	41.892.696,20	-	41.892.696,20

(a) Referem-se às aplicações em Certificados de Depósitos Interbancários – CDI no Banco Sicoob com remuneração entre 100% e 101% do CDI.

Abaixo, a composição por tipo de aplicação e situação de prazo:

Tipo	Até 90	De 90 a 360	Acima de 360	Total
Ligadas	6.140.289,89	38.734.506,24	-	44.874.796,13
TOTAL	6.140.289,89	38.734.506,24	-	44.874.796,13

Os rendimentos auferidos com aplicações interfinanceiras de liquidez, nos períodos findos em 31 de dezembro de 2023 e 2022, registrados em contrapartida à receita de “Rendas de Aplicações Interfinanceiras de Liquidez”, foram, respectivamente:

Descrição	2º sem/23	31/12/2023	31/12/2022
Rendas de Aplicações Interfinanceiras de Liquidez	1.868.433,32	4.115.818,90	7.685.525,48

6. TÍTULOS E VALORES MOBILIÁRIOS

Em 31 de dezembro de 2023 e 2022, títulos e valores mobiliários estão assim compostos:

Descrição	31/12/2023			31/12/2022		
	Circulante	Não Circulante	Total	Circulante	Não Circulante	Total
Participação em Cooperativa Central de Crédito (a)	-	10.408.026,70	10.408.026,70	-	7.697.045,07	7.697.045,07
Controlada Por Cooperativa de Crédito (a)	-	1.980.311,24	1.980.311,24	-	1.479.220,21	1.479.220,21
Outras Participações (a)	-	1.888,00	1.888,00	-	1.888,00	1.888,00
Títulos de Renda Fixa (b)	2.311.332,35	16.115.427,81	18.426.760,16	17.597.678,25	-	17.597.678,25
CPR-F (c)	966.677,24	2.900.767,78	3.867.445,02	-	-	-
TOTAL DE PARTICIPAÇÕES DE COOPERATIVAS E TÍTULOS E VALORES MOBILIÁRIOS	3.278.009,59	31.406.421,53	34.684.431,12	17.597.678,25	9.178.153,28	26.775.831,53
(-) Outros No País (d)	(4.028,75)	-	(4.028,75)	-	-	-
(-) PROVISÃO PARA DESVALORIZAÇÃO DE PARTICIPAÇÕES DE COOPERATIVAS E TÍTULOS E VALORES MOBILIÁRIOS	(4.028,75)	-	(4.028,75)	-	-	-
TOTAL	3.273.980,84	31.406.421,53	34.680.402,37	17.597.678,25	9.178.153,28	26.775.831,53

(a) Referem-se a saldos de participações de cooperativas em entidades avaliadas pelo custo de aquisição que compõe o saldo do grupo de Títulos e Valores Mobiliários (TVM), conforme estabelecido na Resolução CMN nº 4.817/2020 e na Instrução Normativa BCB nº 269 de 1/4/2022.

Na Demonstração dos Fluxos de Caixa - DFC a apresentação das variações desses ativos foi mantida no fluxo das “Atividades de Investimento”, tendo em vista que a reclassificação realizada pelo Banco central do Brasil não alterou a essência dessas participações, que permanecem sendo ativos de longo prazo conforme item 16.a do CPC 03 (R2) - Demonstração dos Fluxos de Caixa.

(b) Os Títulos de Renda Fixa referem-se, substancialmente, às aplicações em Recibos de Depósitos Interbancários – RDI, no SICOOB SP, com remuneração de, aproximadamente, 109% do CDI.

Abaixo, a composição por tipo de aplicação e situação de prazo:

Tipo	Até 90	De 90 a 360	Acima de 360	Total
Letra Financeira do Tesouro	-	-	16.115.427,81	16.115.427,81
RDC	-	2.311.332,35	-	2.311.332,35
TOTAL	-	2.311.332,35	16.115.427,81	18.426.760,16

(c) Referem-se às Cédulas de Produto Rural (CPR-F) liberadas aos Cooperados, conforme previsto pela Lei 8.929/1994.



(d) Referem-se aos valores destinados à formação de provisão referente a desvalorizações de títulos e valores mobiliários das CPRs.

Os rendimentos auferidos com Títulos e Valores Mobiliários nos períodos findos em 31 de dezembro de 2023 e 2022, registrados em contrapartida à receita de “Rendas de Títulos de Renda Fixa”, foram, respectivamente:

Descrição	2º sem/23	31/12/2023	31/12/2022
Rendas de Títulos de Renda Fixa	1.400.021,84	2.720.696,55	1.270.231,03
(-) Desvalorização de Títulos Livres	(4.028,75)	(4.028,75)	-
TOTAL	1.395.993,09	2.716.667,80	1.270.231,03

7. OPERAÇÕES DE CRÉDITO

a) Composição da carteira de crédito por modalidade:

Descrição	31/12/2023			31/12/2022		
	Circulante	Não Circulante	Total	Circulante	Não Circulante	Total
Empréstimos e Títulos Descontados	128.281.216,27	149.755.399,48	278.036.615,75	124.728.269,33	132.908.404,47	257.636.673,80
Financiamentos	7.051.403,50	10.225.123,91	17.276.527,41	7.380.056,02	12.355.978,66	19.736.034,68
Financiamentos Rurais	88.282.712,40	43.866.997,64	132.149.710,04	72.991.190,44	40.061.501,15	113.052.691,59
Total de Operações de Crédito	223.615.332,17	203.847.521,03	427.462.853,20	205.099.515,79	185.325.884,28	390.425.400,07
(-) Provisões para Operações de Crédito	(9.962.209,95)	(7.149.643,51)	(17.111.853,46)	(7.364.659,73)	(5.040.384,28)	(12.405.044,01)
TOTAL	213.653.122,22	196.697.877,52	410.350.999,74	197.734.856,06	180.285.500,00	378.020.356,06

b) Composição por tipo de operação e classificação por nível de risco de acordo com a Resolução CMN nº 2.682/1999:

Nível / Percentual de Risco / Situação	Empréstimo / TD	Financiamentos	Financiamentos Rurais	Total em 31/12/2023	Provisões 31/12/2023	Total em 31/12/2022	Provisões 31/12/2022
AA - Normal	29.812.395,54	583.718,02	36.474.461,48	66.870.575,04		45.874.725,29	
A 0,5% Normal	93.897.207,80	5.539.856,66	66.053.921,44	165.490.985,90	(827.454,93)	140.582.154,89	(702.910,77)
B 1% Normal	68.171.929,33	5.776.957,60	19.708.024,14	93.656.911,07	(936.569,11)	121.715.306,34	(1.217.153,06)
B 1% Vencidas	2.159.190,70	5.476,65	-	2.164.667,35	(21.646,67)	382.791,51	(3.827,92)
C 3% Normal	55.524.964,98	3.787.378,72	7.570.949,82	66.883.293,52	(2.006.498,81)	57.633.544,61	(1.729.006,34)
C 3% Vencidas	781.401,17	310.686,15	-	1.092.087,32	(32.762,62)	1.064.529,86	(31.935,90)
D 10% Normal	7.079.178,16	314.467,37	1.319.182,47	8.712.828,00	(871.282,80)	5.774.131,12	(577.413,11)
D 10% Vencidas	1.242.906,77	378.869,76	1.009.389,42	2.631.165,95	(263.116,60)	4.977.769,09	(497.776,91)
E 30% Normal	2.838.368,08	372.238,07	13.781,27	3.224.387,42	(967.316,23)	1.833.299,09	(549.989,73)
E 30% Vencidas	6.766.055,89	10.025,45	-	6.776.081,34	(2.032.824,40)	2.958.847,22	(887.654,17)
F 50% Normal	260.712,02	64.438,34	-	325.150,36	(162.575,18)	486.111,82	(243.055,91)
F 50% Vencidas	925.817,10	-	-	925.817,10	(462.908,55)	1.291.990,74	(645.995,37)
G 70% Normal	85.710,28	-	-	85.710,28	(59.997,20)	401.332,20	(280.932,54)
G 70% Vencidas	388.562,07	132.414,62	-	520.976,69	(364.683,68)	1.371.582,27	(960.108,26)
H 100% Normal	914.958,21	-	-	914.958,21	(914.958,21)	331.766,87	(331.766,87)
H 100% Vencidas	7.187.257,65	-	-	7.187.257,65	(7.187.257,65)	3.745.517,15	(3.745.517,15)
Total Normal	258.585.424,40	16.439.054,78	131.140.320,62	406.164.799,80	(6.746.652,47)	374.632.372,23	(5.632.228,33)
Total Vencidos	19.451.191,35	837.472,63	1.009.389,42	21.298.053,40	(10.365.200,17)	15.793.027,84	(6.772.815,68)
Total Geral	278.036.615,75	17.276.527,41	132.149.710,04	427.462.853,20	(17.111.852,64)	390.425.400,07	(12.405.044,01)
Provisões	(15.602.995,73)	(517.387,81)	(991.469,92)	(17.111.853,46)		(12.405.044,01)	
Total Líquido	262.433.620,02	16.759.139,60	131.158.240,12	410.350.999,74		378.020.356,06	

c) Composição da carteira de crédito por faixa de vencimento (diário):

Tipo	Até 90	De 91 a 360	Acima de 360	31/12/2023	31/12/2022
Empréstimos e Títulos Descontados	40.544.916,37	87.736.299,90	149.755.399,48	278.036.615,75	257.636.673,80
Financiamentos	1.825.753,28	5.225.650,22	10.225.123,91	17.276.527,41	19.736.034,68
Financiamentos Rurais	3.359.713,70	84.922.998,70	43.866.997,64	132.149.710,04	113.052.691,59
TOTAL	45.730.383,35	177.884.948,82	203.847.521,03	427.462.853,20	390.425.400,07

d) Composição da carteira de crédito por tipo de produto, cliente e atividade econômica:

Descrição	Empréstimos/TD	Financiamento	Financiamento Rurais	% da Carteira	31/12/2023	31/12/2022
Setor Privado - Comércio	21.717.259,54	1.197.625,29	13.152.083,04	8,44%	36.066.967,87	33.637.978,29
Setor Privado - Indústria	45.967,23	-	-	0,01%	45.967,23	4.177.063,33
Setor Privado - Serviços	112.705.466,48	13.468.032,34	3.011.710,57	30,22%	129.185.209,39	131.154.836,40
Pessoa Física	138.874.212,04	2.610.869,78	115.985.916,43	60,23%	257.470.998,25	216.966.389,23
Outros	4.693.710,46	-	-	1,10%	4.693.710,46	4.489.132,82
TOTAL	278.036.615,75	17.276.527,41	132.149.710,04	100,00%	427.462.853,20	390.425.400,07

e) Movimentação da provisão para créditos de liquidação duvidosa de operações de crédito:

Descrição	31/12/2023	31/12/2022
Saldo inicial	(12.405.044,01)	(7.060.838,56)
Constituições/ Reversões no período	(14.807.729,75)	(10.079.349,75)
Transferência para prejuízo no período	10.100.920,30	4.735.144,30
Saldo Final	(17.111.853,46)	(12.405.044,01)

f) Concentração dos principais devedores:

Descrição	31/12/2023	% Carteira Total	31/12/2022	% Carteira Total
Maior Devedor	13.152.083,04	3,03%	12.271.427,25	3,13%
10 Maiores Devedores	83.495.937,35	19,26%	67.215.068,39	17,12%
50 Maiores Devedores	201.839.347,35	46,56%	172.024.355,40	43,82%

Compõe o saldo da concentração de devedores as operações de crédito e as operações de outros créditos. Não estão contemplados no saldo os valores de encargos financeiros gerados pela utilização de limites de cheque especial.

g) Movimentação de créditos baixados como prejuízo:

Descrição	31/12/2023	31/12/2022
Saldo inicial	26.178.980,87	23.683.927,11
Valor das operações transferidas no período	12.265.276,24	5.440.499,58
Valor das operações recuperadas no período	(1.367.436,17)	(1.714.926,29)
Valor dos descontos concedidos nas operações recuperadas	(446.482,90)	(1.230.519,53)
Saldo Final	36.630.338,04	26.178.980,87

Para fins de apuração dos valores de movimentação de saldos em prejuízo, são considerados os lançamentos decorrentes de operações de crédito e de operações de outros créditos.

h) Operações renegociadas:

Em conformidade com a Resolução nº 2.682/99 (CMN), artigo 11, III, os montantes de operações renegociadas no exercício de 2023 totalizaram R\$ 44.535.114,83, são decorrentes de operações de crédito consignado, crédito rural e empréstimos.

8. OUTROS ATIVOS FINANCEIROS

Em 31 de dezembro de 2023 e 2022, os outros ativos financeiros, compostos por valores referentes às importâncias devidas à Cooperativa por pessoas físicas ou jurídicas domiciliadas no país, estão assim compostos:

Descrição	31/12/2023			31/12/2022		
	Circulante	Não Circulante	Total	Circulante	Não Circulante	Total
Créditos por Avais e Fianças Honrados (a)	1.986.306,90	-	1.986.306,90	1.796.969,59	-	1.796.969,59
Rendas a Receber (b)	753.073,04	-	753.073,04	371.339,13	-	371.339,13
Devedores por Compra de Valores e Bens (c)	112.358,17	478.947,02	591.305,19	134.247,68	667.940,50	802.188,18
Títulos e Créditos a Receber (d)	550.955,17	-	550.955,17	511.945,45	-	511.945,45
Devedores por Depósitos em Garantia (e)	-	2.414.883,37	2.414.883,37	-	2.139.419,50	2.139.419,50
TOTAL	3.402.693,28	2.893.830,39	6.296.523,67	2.814.501,85	2.807.360,00	5.621.861,85



a) O saldo de Avais e Fianças Honrados é composto, substancialmente, por operações oriundas de cartões de crédito vencidas de associados da Cooperativa cedidos pelo Banco Sicoob, em virtude de coobrigação contratual;

b) Em Rendas a Receber estão registrados:

Descrição	31/12/2023			31/12/2022		
	Circulante	Não Circulante	Total	Circulante	Não Circulante	Total
Rendas de Convênios	54.522,66	-	54.522,66	55.419,90	-	55.419,90
Rendas de Cartões	424.327,14	-	424.327,14	283.571,83	-	283.571,83
Rendas de Domicílio Bancário	237.402,84	-	237.402,84	-	-	-
Rendas de Poupança	14.301,26	-	14.301,26	-	-	-
Rendas de Transações Interfinanceiras	22.519,14	-	22.519,14	32.347,40	-	32.347,40
TOTAL	753.073,04	-	753.073,04	371.339,13	-	371.339,13

c) Em Devedores por Compra de Valores e Bens estão registrados os saldos a receber de terceiros pela venda a prazo de bens próprios da Cooperativa ou Ativos não Financeiros Mantidos para Venda – Recebidos;

d) Em Títulos e Créditos a Receber estão registrados: Valores a Receber de Tarifas (R\$ 125.926,15);

e) Em Devedores por Depósitos em Garantia estão registrados os depósitos judiciais para:

Descrição	31/12/2023			31/12/2022		
	Circulante	Não Circulante	Total	Circulante	Não Circulante	Total
Interposição de Recursos Trabalhistas	-	107.248,26	107.248,26	-	97.615,98	97.615,98
Outros Devedores por Depósitos em Garantia	-	2.307.635,11	2.307.635,11	-	2.041.803,52	2.041.803,52
TOTAL	-	2.414.883,37	2.414.883,37	-	2.139.419,50	2.139.419,50

8.1 PROVISÃO PARA PERDAS ESPERADAS ASSOCIADAS AO RISCO DE CRÉDITO RELATIVAS A OUTROS ATIVOS FINANCEIROS

A provisão para outros créditos de liquidação duvidosa foi apurada com base na classificação por nível de risco, de acordo com a Resolução CMN nº 2.682/1999.

a) Provisões para Perdas Associadas ao Risco de Crédito relativas a Outros Ativos Financeiros, segregadas em Circulante e Não Circulante:

Descrição	31/12/2023			31/12/2022		
	Circulante	Não Circulante	Total	Circulante	Não Circulante	Total
Provisões para Avais e Fianças Honrados	(1.642.797,21)	-	(1.642.797,21)	(1.440.557,31)	-	(1.440.557,31)
Outros Créditos com Características de Concessão de Crédito	(22.800,11)	(123.848,53)	(146.648,64)	(9.122,94)	(143.726,95)	(152.849,89)
TOTAL	(1.665.597,32)	(123.848,53)	(1.789.445,85)	(1.449.680,25)	(143.726,95)	(1.593.407,20)

b) Provisões para Perdas Associadas ao Risco de Crédito relativas a Outros Ativos Financeiros, por tipo de operação e classificação de nível de risco:

Nível / Percentual de Risco / Situação	Outros Créditos	Avais e Fianças Honrados	Devedores por Compra de Valores e Bens	Total em 31/12/2023	Provisões 31/12/2023	Total em 31/12/2022	Provisões 31/12/2022
A 0,5% Normal	-	-	37.030,07	37.030,07	(185,15)	183.305,83	(916,53)
C 3% Normal	-	-	393.985,02	393.985,02	(11.819,55)	481.390,72	(14.441,72)
D 10% Normal	-	-	28.495,73	28.495,73	(2.849,57)	-	-
E 30% Vencidas	-	294.324,85	-	294.324,85	(88.297,48)	278.715,66	(83.614,70)
F 50% Vencidas	-	134.450,75	-	134.450,75	(67.225,40)	162.665,75	(81.332,88)
G 70% Normal	-	-	-	-	-	29.448,76	(20.614,13)
G 70% Vencidas	-	234.189,91	-	234.189,91	(163.932,94)	237.146,34	(166.002,53)
H 100% Normal	-	-	131.794,37	131.794,37	(131.794,37)	137.491,63	(137.491,63)
H 100% Vencidas	-	1.323.341,39	-	1.323.341,39	(1.323.341,39)	1.088.993,08	(1.088.993,08)
Total Normal	-	-	591.305,19	591.305,19	(146.648,64)	831.636,94	(173.464,01)
Total Vencidos	-	1.986.306,90	-	1.986.306,90	(1.642.797,21)	1.767.520,83	(1.419.943,19)
Total Geral	-	1.986.306,90	591.305,19	2.577.612,09	(1.789.445,85)	2.599.157,77	(1.593.407,20)
Provisões	-	(1.642.797,16)	(146.648,64)	(1.789.445,85)	-	(1.593.407,20)	-
Total Líquido	-	343.509,74	444.656,55	788.166,24	-	1.005.750,57	-

**9. ATIVOS FISCAIS, CORRENTES E DIFERIDOS**

Em 31 de dezembro de 2023 e 2022, os ativos fiscais, correntes e diferidos estão assim compostos:

Descrição	31/12/2023			31/12/2022		
	Circulante	Não Circulante	Total	Circulante	Não Circulante	Total
Impostos e Contribuições a Compensar	81.982,75	-	81.982,75	512.135,87	-	512.135,87
Imposto de Renda a Recuperar	1.746,43	-	1.746,43	1.746,43	-	1.746,43
TOTAL	83.729,18	-	83.729,18	513.882,30	-	513.882,30

10. OUTROS ATIVOS

Em 31 de dezembro de 2023 e 2022, os outros ativos estão assim compostos:

Descrição	31/12/2023			31/12/2022		
	Circulante	Não Circulante	Total	Circulante	Não Circulante	Total
Adiantamentos e Antecipações Salariais	49.181,12	-	49.181,12	76.836,65	-	76.836,65
Adiantamentos para Pagamentos de Nossa Conta	-	-	-	27,49	-	27,49
Devedores Diversos – País (a)	230.210,72	-	230.210,72	303.566,98	-	303.566,98
Material em Estoque	20.083,34	-	20.083,34	-	-	-
Ativos não Financ Mantidos para Venda – Recebidos (b)	-	12.773.154,89	12.773.154,89	-	13.608.912,23	13.608.912,23
(-) Prov Desv Ativos não Finc Mantidos para Venda - Rec. (c)	-	(381.769,67)	(381.769,67)	-	(381.969,67)	(381.969,67)
Despesas Antecipadas (d)	170.469,63	-	170.469,63	229.867,40	-	229.867,40
TOTAL	469.944,81	12.391.385,22	12.861.330,03	610.298,52	13.226.942,56	13.837.241,08

a) Em Devedores Diversos estão registrados:

Descrição	31/12/2023			31/12/2022		
	Circulante	Não Circulante	Total	Circulante	Não Circulante	Total
Pendências a Regularizar	14.388,23	-	14.388,23	119.964,97	-	119.964,97
Diferença de Caixa	181,65	-	181,65	13.202,68	-	13.202,68
Pendências Avais	215.640,84	-	215.640,84	170.399,33	-	170.399,33
TOTAL	230.210,72	-	230.210,72	303.566,98	-	303.566,98

b) Em Ativos Não Financeiros Mantidos para Venda - Recebidos estão registrados os valores de bens recebidos para pagamento de operações com associados, não estando sujeitos a depreciação ou correção.

c) Refere-se às provisões constituídas com base em laudos atualizados de avaliação dos bens registrados em “Ativos Não Financeiros Mantidos para Venda – Recebidos”.

d) Registram-se ainda no grupo, as despesas antecipadas, referentes aos prêmios de seguros, contribuição cooperativista, IPTU, entre outras.

11. IMOBILIZADO DE USO

Em 31 de dezembro de 2023 e 2022, o imobilizado de uso estão assim compostos:

Descrição	Taxa Depreciação	31/12/2023	31/12/2022
Imobilizado em Curso		27.632,84	101.299,40
Terrenos		291.700,00	291.700,00
Edificações	4%	2.149.648,12	1.946.081,68
Instalações	10%	4.687.095,62	5.929.488,88
Móveis e equipamentos de Uso	10%	1.934.407,33	2.309.022,55
Sistema de Processamento de Dados	20%	3.839.590,77	3.860.370,46
Sistema de Segurança	10%	474.499,38	535.156,51
Sistema de Transporte	20%	946.797,45	354.370,81
Total de Imobilizado de Uso		14.351.371,51	15.327.490,29
(-) Depreciação Acum. Imóveis de Uso - Edificações		(856.048,23)	(773.432,47)
(-) Depreciação Acumulada de Instalações		(1.998.515,71)	(2.021.212,29)
(-) Depreciação Acum. Móveis e Equipamentos de Uso		(3.566.977,73)	(3.157.519,99)
(-) Depreciação Acum. Veículos		(324.715,83)	(171.857,12)
Total de Depreciação de Imobilizado de Uso		(6.746.257,50)	(6.124.021,87)
TOTAL		7.605.114,01	9.203.468,42



a) As imobilizações em curso serão alocadas em grupo específico após a conclusão das obras e efetivo uso, quando passarão a ser depreciadas.

12. INTANGÍVEL

Em 31 de dezembro de 2023 e 2022, o intangível estão assim compostos:

Descrição	Taxa Depreciação	31/12/2023	31/12/2022
Sistemas De Processamento De Dados	20%	210.321,60	213.240,56
Licenças E Direitos Autorais E De Uso		313.784,00	353.529,88
Intangível		524.105,60	566.770,44
(-) Amort. Acum. De Ativos Intangíveis		(482.601,86)	(504.729,27)
Total de Amortização de ativos Intangíveis		(482.601,86)	(504.729,27)
TOTAL		41.503,74	62.041,17

13. DEPÓSITOS

Em 31 de dezembro de 2023 e 2022, os depósitos estão assim compostos:

Descrição	31/12/2023			31/12/2022		
	Circulante	Não Circulante	Total	Circulante	Não Circulante	Total
Depósito à Vista (a)	123.118.927,37	-	123.118.927,37	113.372.329,60	-	113.372.329,60
Depósito a Prazo (b)	282.525.043,33	2.640.055,07	285.165.098,40	274.755.427,85	-	274.755.427,85
TOTAL	405.643.970,70	2.640.055,07	408.284.025,77	388.127.757,45	-	388.127.757,45

a) Valores cuja disponibilidade é imediata aos associados, ficando a critério do portador dos recursos fazê-lo conforme sua necessidade.

b) Valores pactuados para disponibilidade em prazos pré-estabelecidos, os quais recebem atualizações por encargos financeiros remuneratórios conforme a sua contratação em pós ou pré-fixada. Suas remunerações pós- fixadas são calculadas com base no critério de “pro rata temporis”; as remunerações pré-fixadas são calculadas e registradas pelo valor futuro, com base no prazo final das operações, ajustadas, na data da demonstração financeiras, pelas despesas a apropriar registradas em conta redutora de depósitos a prazo.

Os depósitos mantidos na Cooperativa estão garantidos, até o limite de R\$ 250.000,00 por CPF ou CNPJ – com exceção de contas conjuntas, que têm seu valor dividido pelo número de titulares – pelo Fundo Garantidor do Cooperativismo de Crédito (FGCoop), que é uma reserva financeira constituída pelas Cooperativas de Crédito, regida pelo Banco Central do Brasil, conforme a determinação da Resolução CMN nº 4.933/2021. O registro do FGCoop, como regulamentado, passa a ser feito em “Dispêndios de captação no mercado”.

c) Concentração dos principais depositantes:

Descrição	Taxa Depreciação	31/12/2023	31/12/2022	31/12/2022
Maiores Depositante	50.946.502,14	9,73%	13.609.211,20	2,84%
10 Maiores Depositantes	100.628.081,91	19,21%	70.666.068,15	14,74%
50 Maiores Depositantes	174.831.782,58	33,38%	148.606.481,58	30,99%

Compõe o saldo da concentração de depositantes os valores captados através de Depósitos, Conta Benefício do INSS, Conta Salário, Ordens de Pagamento e Recursos de Aceite e Emissão de Títulos. Os depósitos a prazo são considerados líquidos de impostos.

d) Despesas com operações de captação de mercado:

Descrição	2º sem/23	31/12/2023	31/12/2022
Despesas de Depósitos a Prazo	(16.710.697,76)	(34.233.403,47)	(35.720.003,61)
Despesas de Letras de Crédito do Agronegócio	(4.350.595,17)	(6.990.609,08)	(5.111.785,01)
Despesas de Letras de Crédito do Imobiliário	(1.913.623,84)	(5.057.259,36)	(3.038.088,51)
Despesas de Contribuição ao Fundo Garantidor de Créditos	(394.024,60)	(775.124,02)	(717.715,64)
TOTAL	(23.368.941,37)	(47.056.395,93)	(44.587.592,77)

**14. RECURSOS DE ACEITE E EMISSÃO DE TÍTULOS**

Referem-se às Letras de Crédito do Agronegócio – LCA que conferem direito de penhor sobre os direitos creditórios do agronegócio a elas vinculados (Lei nº 11.076/2004) e às Letras de Crédito Imobiliário – LCI, lastreadas por créditos imobiliários garantidos por hipoteca ou por alienação fiduciária de coisa imóvel (Lei nº 10.931/2004). Em 31 de dezembro de 2023 e 2022, estão assim compostas:

Descrição	31/12/2023			31/12/2022		
	Circulante	Não Circulante	Total	Circulante	Não Circulante	Total
Obrigações por Emissão de Letras de Créd. Imobiliário - LCI	57.841.337,24	-	57.841.337,24	67.274.478,37	-	67.274.478,37
Obrigações por Emissão de Letras de Créd. do Agronegócio - LCA	62.071.301,48	-	62.071.301,48	28.355.529,63	-	28.355.529,63
TOTAL	119.912.638,72	-	119.912.638,72	95.630.008,00	-	95.630.008,00

São remunerados por encargos financeiros calculados com base em percentual do CDI - Certificado de Depósitos Interbancários. Os valores apropriados em despesas podem ser consultados na nota explicativa nº 23 - Depósitos

- Despesas com operações de captação de mercado.

15. REPASSES INTERFINANCEIROS / OBRIGAÇÕES POR EMPRÉSTIMOS E REPASSES

São demonstrados pelo valor principal acrescido de encargos financeiros, e registram os recursos captados junto a outras instituições financeiras para repasse aos associados em diversas modalidades e Capital de Giro. As garantias oferecidas são a caução dos títulos de créditos dos associados beneficiados. Em 31 de dezembro de 2023 e 2022, estão assim compostos:

a) Repasses Interfinanceiros:

Instituições	31/12/2023			31/12/2022		
	Circulante	Não Circulante	Total	Circulante	Não Circulante	Total
Recursos do Banco Sicoob	83.669.582,75	37.155.002,12	120.824.584,87	68.803.245,30	35.443.927,53	104.247.172,83
TOTAL	83.669.582,75	37.155.002,12	120.824.584,87	68.803.245,30	35.443.927,53	104.247.172,83

As taxas de juros praticadas nas operações interfinanceiras com o Banco Sicoob correspondem a uma média de 7,9% ao ano, com vencimento até 10/11/2031.

b) Obrigações por Empréstimos e Repasses:

Instituições	31/12/2023			31/12/2022		
	Circulante	Não Circulante	Total	Circulante	Não Circulante	Total
Cooperativa Central	-	-	-	1.043.028,01	-	1.043.028,01
Banco Sicoob	3.368.239,95	-	3.368.239,95	12.212.647,99	-	12.212.647,99
Repasses do País - Instituições Oficiais	41.646,37	-	41.646,37	43.856,56	-	43.856,56
TOTAL	3.409.886,32	-	3.409.886,32	13.299.532,56	-	13.299.532,56

As taxas de juros praticadas nas operações de empréstimo com o Banco Sicoob correspondem a uma média de 16,41% ao ano, com vencimento até 14/04/2027.

c) Despesas de Operações de Empréstimos e Repasses:

Descrição	2º sem/23	31/12/2023	31/12/2022
Banco Cooperativo Sicoob S.A. - Banco Sicoob	(4.702.511,56)	(9.664.164,88)	(8.812.746,57)
Cooperativa Central	-	(10.152,11)	(391.629,07)
Outras Instituições	(10.674,67)	(10.674,67)	-
TOTAL	(4.713.186,23)	(9.684.991,66)	(9.204.375,64)

**16. OUTROS PASSIVOS FINANCEIROS**

Os recursos de terceiros que estão com a Cooperativa são registrados nessa conta para posterior repasse, por sua ordem. Em 31 de dezembro de 2023 e 2022, estão assim compostos:

Descrição	31/12/2023			31/12/2022		
	Circulante	Não Circulante	Total	Circulante	Não Circulante	Total
Recursos em Trânsito de Terceiros (a)	1.259.682,09	-	1.259.682,09	944.721,77	-	944.721,77
Obrigações por Aquisição de Bens e Direitos	233.162,79	-	233.162,79	141.596,68	-	141.596,68
Cobrança E Arrecadação de Tributos e Assemelhados (b)	326.519,18	-	326.519,18	67.913,96	-	67.913,96
TOTAL	1.819.364,06	-	1.819.364,06	1.154.232,41	-	1.154.232,41

a) Em Recursos em Trânsito de Terceiros estão registrados:

Descrição	31/12/2023			31/12/2022		
	Circulante	Não Circulante	Total	Circulante	Não Circulante	Total
Convênio de Energia Elétrica e Gás	-	-	-	804,71	-	804,71
Convênio Saneamento	1.356,25	-	1.356,25	1.887,06	-	1.887,06
Telecomunicações	118,00	-	118,00	-	-	-
Ordens de Pagamento	1.258.000,00	-	1.258.000,00	942.000,00	-	942.000,00
Outros Recursos em Trânsito de Terceiros	207,84	-	207,84	30,00	-	30,00
TOTAL	1.259.682,09	-	1.259.682,09	944.721,77	-	944.721,77

b) Em Cobrança e Arrecadação de Tributos e Assemelhados estão registrados:

Descrição	31/12/2023			31/12/2022		
	Circulante	Não Circulante	Total	Circulante	Não Circulante	Total
Operações de Crédito - IOF	311.212,82	-	311.212,82	22.969,99	-	22.969,99
Estaduais	294,48	-	294,48	390,23	-	390,23
Municipais	11.236,14	-	11.236,14	41.551,70	-	41.551,70
Outras Cobrança e Arrecadação de Tributos e Assemelhados	3.775,74	-	3.775,74	3.002,04	-	3.002,04
TOTAL	326.519,18	-	326.519,18	67.913,96	-	67.913,96

17. PROVISÕES

Em 31 de dezembro de 2023 e 2022, os saldos de provisões estão assim compostos:

Descrição	31/12/2023			31/12/2022		
	Circulante	Não Circulante	Total	Circulante	Não Circulante	Total
Provisão Para Garantias Financeiras Prestadas (a)	530.064,72	109.169,72	639.234,44	562.414,66	63.796,99	626.211,65
Provisão Para Contingências (b)	-	60.300,00	60.300,00	-	2.045.850,11	2.045.850,11
TOTAL	530.064,72	169.469,72	699.534,44	562.414,66	2.109.647,10	2.672.061,76

a) Refere-se à provisão para garantias financeiras prestadas, apurada sobre o total das obrigações concedidas pela Cooperativa, conforme a Resolução CMN nº 4.512/2016. A provisão para garantias financeiras prestadas é apurada com base na avaliação de risco dos Associados beneficiários, de acordo com a Resolução CMN nº 2.682/1999. Em 31 de dezembro de 2023 e 2022, a Cooperativa é responsável por obrigações e riscos em garantias prestadas, referentes a aval prestado em diversas operações de crédito de seus associados com instituições financeiras oficiais:



Descrição	31/12/2023	31/12/2022
Coobrigações Prestadas	31.244.398,68	31.933.782,38
TOTAL	31.244.398,68	31.933.782,38

b) Provisão para Contingências - Demandas Judiciais

Para fazer face às eventuais perdas que possam advir de questões judiciais e administrativas, a Cooperativa, considerando a natureza, a complexidade dos assuntos envolvidos e a avaliação de seus assessores jurídicos, mantém como provisão para contingências tributárias, trabalhistas e cíveis, classificadas como de risco de perda provável, em montantes considerados suficientes para cobrir perdas em caso de desfecho desfavorável.

Na data das demonstrações financeiras, a Cooperativa apresentava os seguintes passivos e depósitos judiciais relacionados às contingências:

Descrição	31/12/2023		31/12/2022	
	Provisão para Contingências	Depósitos Judiciais	Provisão para Contingências	Depósitos Judiciais
Trabalhistas	52.000,00	107.248,26	-	97.615,98
Outras Contingências	8.300,00	2.307.635,11	2.045.850,11	2.041.803,52
TOTAL	60.300,00	2.414.883,37	2.045.850,11	2.139.419,50

Segundo a assessoria jurídica do SICOOB CREDIMOTA, existem processos judiciais nos quais a Cooperativa figura como polo passivo, os quais foram classificados com risco de perda possível, totalizando R\$ 1.868.253,09 (em 2022 totalizando R\$ 2.356.175,78). Essas ações abrangem, basicamente, processos trabalhistas ou cíveis.

O cenário de imprevisibilidade do tempo de duração dos processos, bem como a possibilidade de alterações na jurisprudência dos tribunais, torna incertos os prazos ou os valores esperados de saída.

18. OBRIGAÇÕES FISCAIS, CORRENTES E DIFERIDAS

Em 31 de dezembro de 2023 e 2022, os saldos de Obrigações Fiscais, Correntes e Diferidas estão assim compostos:

Descrição	31/12/2023			31/12/2022		
	Circulante	Não Circulante	Total	Circulante	Não Circulante	Total
Provisão para Impostos e Contribuições s/ Lucros	173.034,23	-	173.034,23	26.826,05	-	26.826,05
Impostos e Contribuições s/ Serviços de Terceiros	60.335,05	-	60.335,05	57.741,68	-	57.741,68
Impostos e Contribuições sobre Salários	787.454,94	-	787.454,94	808.320,67	-	808.320,67
Outros (a)	104.197,68	-	104.197,68	169.265,34	-	169.265,34
TOTAL	1.125.021,90	-	1.125.021,90	1.062.153,74	-	1.062.153,74

a) A seguir, a composição do saldo de outras obrigações fiscais, correntes e diferidas:

Descrição	31/12/2023			31/12/2022		
	Circulante	Não Circulante	Total	Circulante	Não Circulante	Total
IRRF sobre aplicações financeiras	78.138,66	-	78.138,66	155.214,65	-	155.214,65
ISSQN a recolher	4.819,25	-	4.819,25	6.818,53	-	6.818,53
PIS faturamento a recolher	2.946,39	-	2.946,39	718,96	-	718,96
COFINS a recolher	18.293,38	-	18.293,38	6.513,20	-	6.513,20
TOTAL	104.197,68	-	104.197,68	169.265,34	-	169.265,34

**19. OUTROS PASSIVOS**

Em 31 de dezembro de 2023 e 2022, os saldos de outros passivos estão assim compostos:

Descrição	31/12/2023			31/12/2022		
	Circulante	Não Circulante	Total	Circulante	Não Circulante	Total
Sociais e Estatutárias (a)	6.769.663,05	-	6.769.663,05	1.995.357,00	-	1.995.357,00
Obrigações de Pagamento em Nome de Terceiros (b)	332.041,32	-	332.041,32	325.140,69	-	325.140,69
Provisão Para Pagamentos a Efetuar (c)	3.579.018,88	-	3.579.018,88	3.051.586,77	-	3.051.586,77
Credores Diversos – País (d)	1.849.195,56	-	1.849.195,56	1.664.457,13	-	1.664.457,13
TOTAL	12.529.918,81	-	12.529.918,81	7.036.541,59	-	7.036.541,59

a) A seguir, a composição do saldo de passivos sociais e estatutárias, e os respectivos detalhamentos:

Descrição	31/12/2023			31/12/2022		
	Circulante	Não Circulante	Total	Circulante	Não Circulante	Total
Provisão para Participações nos Resultados	750.583,11	-	750.583,11	-	-	-
Cotas de Capital a Pagar	5.337.606,75	-	5.337.606,75	1.804.108,91	-	1.804.108,91
FATES - Fundo de Assistência Técnica, Educacional e Social	681.473,19	-	681.473,19	191.248,09	-	191.248,09
TOTAL	6.769.663,05	-	6.769.663,05	1.995.357,00	-	1.995.357,00

a1) A Participação dos empregados nos Resultados está consubstanciada pela Lei 10.101/2000 e por convenção coletiva. A Cooperativa constituiu provisão a título de participação dos empregados em resultado e essa, modalidade de remuneração variável não se incorpora aos salários dos empregados e está atrelada à performance da Cooperativa. A legislação determina que o pagamento seja efetuado de acordo com regras previamente estabelecidas por meio de Acordo Coletivo de Trabalho homologado junto ao sindicato da categoria e devidamente registrado no Ministério do Trabalho;

a2) As gratificações, segundo o artigo 457 da CLT, compreendem-se na remuneração do empregado, para todos os efeitos legais, além do salário devido e pago diretamente pelo empregador, como contraprestação do serviço, as gorjetas que receber. (Redação dada pela Lei nº 1.999, de 1.10.1953) (Vide Lei nº 13.419, de 2017);

a3) Refere-se ao valor de cota capital a ser devolvida para os associados que solicitaram o desligamento do quadro social;

a4) O Fundo de Assistência Técnica, Educacional e Social – FATES é destinado às atividades educacionais, à prestação de assistência aos Associados, seus familiares e empregados da Cooperativa, sendo constituído pelo resultado dos atos não cooperativos e percentual das sobras líquidas do ato cooperativo, conforme determinação estatutária. A classificação desses valores em contas passivas segue a determinação do Plano Contábil das Instituições do Sistema Financeiro Nacional – COSIF. Atendendo à instrução do CMN, por meio da Resolução nº 4.872/2020, o FATES é registrado como exigibilidade, e utilizado em despesas para as quais se destina, ao final do exercício, há a reversão dos dispêndios de Fates para a conta de Sobras ou Perdas Acumuladas, conforme a Lei nº 5.764/1971.

b) O saldo apresentado em Obrigações de Pagamento em Nome de Terceiros refere-se aos recursos destinados ao pagamento de salários, vencimentos e similares, cuja prestação de serviço é pactuada através de contrato entre a Cooperativa e a instituição pagadora.

c) Em Provisão para Pagamentos a Efetuar estão registrados:

Descrição	31/12/2023			31/12/2022		
	Circulante	Não Circulante	Total	Circulante	Não Circulante	Total
Despesas de Pessoal	2.269.337,57	-	2.269.337,57	2.155.516,68	-	2.155.516,68
Custos de Transações Interfinanceiras	19.536,38	-	19.536,38	37.202,68	-	37.202,68
Seguro Prestamista	385.236,18	-	385.236,18	153.983,62	-	153.983,62
Despesas com Cartões	180.145,15	-	180.145,15	82.856,10	-	82.856,10
Valores a Pagar - Domicílio Bancário	211.124,56	-	211.124,56	-	-	-
Segurança e Vigilância	141.320,45	-	141.320,45	155.566,55	-	155.566,55
Manutenção e Conservação de Bens	79.173,05	-	79.173,05	76.539,16	-	76.539,16
Transporte	56.691,97	-	56.691,97	65.007,85	-	65.007,85
Seguro	14.255,12	-	14.255,12	1.386,62	-	1.386,62
Compensação	34.840,61	-	34.840,61	35.228,05	-	35.228,05
Aluguéis	115.673,21	-	115.673,21	138.929,45	-	138.929,45
Outras Provisão para Pagamentos a Efetuar	71.684,63	-	71.684,63	149.370,01	-	149.370,01
TOTAL	3.579.018,88	-	3.579.018,88	3.051.586,77	-	3.051.586,77



d) Os saldos em Credores Diversos - País referem-se:

Descrição	31/12/2023			31/12/2022		
	Circulante	Não Circulante	Total	Circulante	Não Circulante	Total
Pendências a Regularizar Banco Sicoob	556,38	-	556,38	144,71	-	144,71
Cheques Depositados Relativos a Descontos Aguardando Compensação	33.573,98	-	33.573,98	102.720,80	-	102.720,80
Credores Diversos-Liquidação Cobrança	1.369.715,06	-	1.369.715,06	1.104.775,23	-	1.104.775,23
Diferença de Caixa	2.451,85	-	2.451,85	24.320,75	-	24.320,75
Valor a Pagar de Honras pelos Fundos Garantidores	34.207,50	-	34.207,50	41.110,49	-	41.110,49
Pendências a Regularizar	345.761,45	-	345.761,45	382.513,19	-	382.513,19
Desconto Folha Pgto - Crédito Consignado	62.929,34	-	62.929,34	-	-	-
Outros Credores Diversos - País	-	-	-	8.871,96	-	8.871,96
TOTAL	1.849.195,56	-	1.849.195,56	1.664.457,13	-	1.664.457,13

20. PATRIMÔNIO LÍQUIDO

a) Capital Social

O capital social é representado por cotas-partes no valor nominal de R\$ 1,00 (cada) e integralizado por seus Associados. De acordo com o Estatuto Social, cada cooperado tem direito a um voto, independentemente do número de suas cotas-partes.

Descrição	31/12/2023	31/12/2022
Capital Social	40.473.333,94	41.710.324,54
Quantidade de Cooperados	19.966	19.378

b) Reserva Legal

Representado pelas destinações das sobras definidas em Estatuto Social, utilizado para reparar perdas e atender ao desenvolvimento de suas atividades.

No período de 31 de dezembro de 2023 os saldos de capital, de remuneração de capital ou de sobras a pagar não procurados pelos associados demitidos, eliminados ou excluídos após decorridos 5 (cinco) anos da demissão, da eliminação ou da exclusão foram revertidos ao fundo de reserva da cooperativa, conforme Lei Complementar nº 196/2022, totalizando R\$ 61.490,76.

Essa movimentação está evidenciada na DMPL na linha de “Outros Eventos/Reservas”.

c) Sobras Acumuladas ou Perdas Acumuladas

As sobras são distribuídas e apropriadas conforme Estatuto Social, normas do Banco Central do Brasil e posterior deliberação da Assembleia Geral Ordinária (AGO). Atendendo à instrução do CMN, por meio da Resolução nº 4.872/2020, o Fundo de Assistência Técnica, Educacional e Social – FATES é registrado como exigibilidade e utilizado em despesas para as quais se destina, conforme a Lei nº 5.764/1971.

Em Assembleia Geral Ordinária, realizada em 2023 em atendimento ao artigo 132 da Lei nº 6.404/1976, os cooperados deliberaram pela destinação das sobras do exercício findo em 31 de dezembro de 2022 da seguinte forma:

- 100% para Conta Capital, no valor de R\$ 1.212.956,64.

d) Destinações Estatutárias e Legais

A seguir, apresentamos as destinações estatutárias e legais, bem como as sobras ou perdas à disposição da Assembleia Geral:

Descrição	Taxa Depreciação	31/12/2023
Sobras/Perdas do exercício	7.003.215,73	3.824.961,71
Ajustes de exercícios anteriores	-	(715.983,59)
Base de cálculo das destinações	-	3.108.978,12
(-) Destinação para o Fundo de Reserva	(4.201.929,44)	(2.294.977,03)
(-) Destinação para o FATES - atos cooperativos	(490.225,10)	(191.248,09)
(+) Absorção de FATES e/ou Fundos Voluntários	-	590.203,64
Sobras/Perdas à disposição da Assembleia Geral	2.311.061,19	1.212.956,64



i) 60% para o Fundo de Reserva, sobre as sobras deduzidos a provisão dos Juros sobre o Capital Próprio e FATES de Ato Não Cooperativo (quando positivo), é destinado a reparar perdas e a atender ao desenvolvimento das atividades da cooperativa. A AGO poderá determinar destinação de recurso adicional ao Fundo de Reserva, além das destinações previstas no Estatuto Social.

ii) 7% para o Fundo de Assistência Técnica, Educacional e Social (FATES), sobre as sobras deduzidos a provisão dos Juros sobre o Capital Próprio e FATES Ato Não Cooperativo, é destinado às atividades educacionais, à prestação de assistência aos associados, seus familiares e, quando previsto no estatuto social, aos empregados da Cooperativa.

A partir do exercício de 2021 a reversão dos dispêndios de FATES e Fundos Voluntários passou a ocorrer apenas no encerramento anual, de acordo com a Interpretação Técnica Geral (ITG) 2004 – Entidade Cooperativa e a revogação do texto original da NBC T 10.8.2.8.

21. RESULTADO DE ATOS NÃO COOPERATIVOS

São classificados como ato não cooperativo os rendimentos e/ou dispêndios decorrentes de operações realizadas com não associados, sobre os quais há incidência de tributos federais e municipais. Os valores são registrados em separado e o resultado líquido auferido dessas operações, se positivo, é integralmente destinado ao FATES, conforme determina o art. 87 da Lei nº 5.764/1971.

Em 31 de dezembro de 2023 e 2022, o resultado de atos não cooperativos possui a seguinte composição:

Descrição	31/12/2023	31/12/2022
Receita de prestação de serviços	6.026.037,20	3.462.607,73
Despesas específicas de atos não cooperativos	(2.152.938,38)	(1.822.952,58)
Despesas apropriadas na proporção das receitas de atos não cooperativos	(1.813.797,22)	(1.173.168,71)
Resultado operacional	2.059.301,60	466.486,44
Receitas (despesas) não operacionais, líquidas	(301.929,38)	(383.062,69)
Lucro antes do imposto de renda e da contribuição social	1.757.372,22	83.423,75
IRPJ/CSLL	(562.500,29)	(63.627,80)
Deduções - Res. Sicoob 129/16 e Res. 145/16	(4.641.016,33)	(547.371,92)
Resultado de atos não cooperativos (lucro líquido)	(3.446.144,40)	(527.575,97)

a) Saldo composto por rendas de comissionamento auferidas na comercialização pela cooperativa de produtos de terceiros aos seus associados (consórcios, seguros e maquininhas de cartões - SIPAG). Tais rendas compõe a base de tributação, por questões específicas à legislação tributária, contudo, por se originarem do relacionamento com os associados da cooperativa, não são destinadas ao Fates de Resultados com Não Associados.

22. RECEITAS DE OPERAÇÕES DE CRÉDITO

Descrição	2º sem/23	31/12/2023	31/12/2022
Rendas de Adiantamentos a Depositantes	333.167,81	743.176,16	714.445,86
Rendas de Empréstimos	27.906.767,48	53.783.108,71	51.619.082,67
Rendas de Direitos Creditórios Descontados	1.089.793,17	2.106.101,66	2.518.898,84
Rendas de Financiamentos	1.479.104,98	3.047.108,47	4.190.944,60
Rendas de Financiamentos Rurais - Recursos Livres	2.024.613,95	3.670.630,45	3.504.199,85
Rendas de Financiamentos Rurais - Recursos Direcionados à Vista	1.419.939,73	2.830.119,04	2.005.773,81
Rendas de Financiamentos Rurais - Recursos Direcionados da Poupança Rural	1.050.726,85	2.874.241,33	3.231.591,93
Rendas de Financiamentos Rurais - Recursos Direcionados de LCA	730.408,27	1.088.397,71	673.668,04
Rendas de Créditos Por Avais E Fianças Honrados	-	-	1.216,41
Recuperação De Créditos Baixados Como Prejuízo	883.158,13	1.373.818,34	1.814.926,29
TOTAL	36.917.680,37	71.516.701,87	70.274.748,30



**23. DISPÊNDIOS E DESPESAS DA INTERMEDIÇÃO FINANCEIRA**

Descrição	2º sem/23	31/12/2023	31/12/2022
Despesas De Captação	(23.368.941,37)	(47.056.395,93)	(44.587.592,77)
Despesas De Obrigações Por Empréstimos E Repasses	(4.713.186,23)	(9.684.991,66)	(9.204.375,64)
Provisões/Reversões para Perdas Esperadas Associadas ao Risco de Crédito	(5.348.567,20)	(17.170.767,03)	(11.992.227,58)
Reversões de Provisões para Operações de Crédito	5.338.994,80	7.904.867,52	5.042.468,94
Reversões de Provisões para Outros Créditos	131.556,36	210.351,61	72.123,51
Provisões para Operações de Crédito	(9.775.017,76)	(22.711.350,09)	(15.116.371,26)
Provisões para Outros Créditos	(1.044.100,60)	(2.574.636,07)	(1.990.448,77)
TOTAL	(33.430.694,80)	(73.912.154,62)	(65.784.195,99)

24. INGRESSOS E RECEITAS DE PRESTAÇÃO DE SERVIÇOS

Descrição	2º sem/23	31/12/2023	31/12/2022
Rendas de Cobrança	548.849,83	1.142.923,17	1.376.172,17
Rendas de Garantias Prestadas	-	-	1.007,79
Rendas por Serviços de Pagamento (a)	2.400.057,32	3.278.830,35	-
Rendas de Convênios	93.580,04	189.384,26	180.749,74
Rendas de Comissão	2.177.905,86	5.048.842,73	2.467.963,23
Rendas de Cartões	301.928,63	863.284,67	879.235,21
Rendas de Outros Serviços	238.084,66	446.927,11	467.927,69
Rendas por Antecipação de Obrigações de Transações de Pagamento (a)	389.874,29	510.289,33	-
TOTAL	6.150.280,63	11.480.481,62	5.373.055,83

a) No exercício de 2023, embasadas pela Resolução CGOA nº 4/2022 e pela Resolução CMN nº 5.051/2022, as cooperativas do Sicoob passaram a ser coparticipantes do modelo de negócio de emissão de cartões junto com o Banco Sicoob. Dessa forma, o Banco Sicoob e as cooperativas passaram a compartilhar as receitas, os custos e as despesas da operação de emissão. Essa alteração no modelo de negócios, resultou em variações nas receitas e despesas da Cooperativa, em comparação ao ano anterior.

25. RENDAS DE TARIFAS

Descrição	2º sem/23	31/12/2023	31/12/2022
Rendas de Pacotes de Serviços - PF	2.331,00	4.653,50	4.868,59
Rendas de Serviços Prioritários - PF	174.144,20	347.033,45	408.138,18
Rendas de Serviços Diferenciados - PF	771,96	1.165,19	8.410,93
Rendas de Tarifas Bancárias - PJ	1.043.683,20	2.196.250,67	2.387.427,30
TOTAL	1.220.930,36	2.549.102,81	2.808.845,00

26. DISPÊNDIOS E DESPESAS DE PESSOAL

Descrição	2º sem/23	31/12/2023	31/12/2022
Despesas de Honorários - Conselho Fiscal	(34.200,00)	(78.282,75)	(87.083,00)
Despesas de Honorários - Diretoria e Conselho de Administração	(653.210,00)	(1.253.158,65)	(1.647.835,84)
Despesas de Pessoal - Benefícios	(2.559.565,14)	(4.914.336,56)	(4.124.534,29)
Despesas de Pessoal - Encargos Sociais	(2.153.012,51)	(4.207.019,32)	(4.143.317,96)
Despesas de Pessoal - Proventos	(6.077.841,43)	(11.980.975,98)	(11.654.826,23)
Despesas de Pessoal - Treinamento	-	(2.176,26)	-
Despesas de Remuneração de Estagiários	(23.871,73)	(54.684,49)	(49.625,00)
TOTAL	(11.501.700,81)	(22.490.634,01)	(21.707.222,32)

**27. OUTROS DISPÊNDIOS E DESPESAS ADMINISTRATIVAS**

Descrição	2º sem/23	31/12/2023	31/12/2022
Despesas de Água, Energia e Gás	(212.522,22)	(408.771,31)	(393.609,52)
Despesas de Aluguéis	(661.942,67)	(1.400.623,85)	(1.771.263,43)
Despesas de Comunicações	(323.573,44)	(623.388,00)	(551.227,18)
Despesas de Manutenção e Conservação de Bens	(600.634,14)	(1.203.776,58)	(1.321.603,24)
Despesas de Material	(94.329,03)	(181.886,92)	(177.598,72)
Despesas de Processamento de Dados	(936.921,98)	(1.852.851,56)	(1.536.868,13)
Despesas de Promoções e Relações Públicas	(290.837,47)	(547.018,92)	(421.655,20)
Despesas de Propaganda e Publicidade	(81.258,46)	(224.694,84)	(350.772,31)
Despesas de Publicações	(960,00)	(960,00)	-
Despesas de Seguros	(82.150,17)	(187.080,75)	(101.375,06)
Despesas de Serviços do Sistema Financeiro	(615.339,46)	(1.532.018,06)	(2.374.450,53)
Despesas de Serviços de Terceiros	(212.889,84)	(419.671,70)	(599.594,05)
Despesas de Serviços de Vigilância e Segurança	(1.026.571,60)	(2.074.354,79)	(2.097.834,68)
Despesas de Serviços Técnicos Especializados	(1.315.773,27)	(2.225.749,81)	(2.436.630,31)
Despesas de Transporte	(551.553,31)	(1.118.201,81)	(1.168.617,67)
Despesas de Viagem ao Exterior	(13.452,62)	(13.452,62)	-
Despesas de Viagem no País	(165.008,33)	(340.243,75)	(551.986,42)
Despesas de Depreciação/Amortização	(985.944,02)	(2.482.761,97)	(1.706.272,70)
Outras Despesas Administrativas	(949.929,62)	(2.068.940,60)	(1.327.432,87)
TOTAL	(9.121.591,65)	(18.906.447,84)	(18.888.792,02)

a) Os saldos das Outras Despesas Administrativas estão compostos:

Descrição	2º sem/23	31/12/2023	31/12/2022
Livros jornais e revistas	-	(144,00)	-
Emolumentos judiciais e cartorários	(153.640,40)	(282.253,70)	(174.506,28)
Copa/cozinha	(35.291,00)	(67.179,59)	(65.957,74)
Lanches e refeições	(82.908,75)	(151.395,93)	(169.510,01)
Uniformes e vestuários	(1.185,00)	(10.381,50)	(6.016,00)
Contribuição a OCE	(70.994,01)	(138.027,99)	(123.941,66)
Taxas da junta comercial	(422,76)	(2.279,57)	(2.024,30)
Medicamentos	(582,79)	(1.549,06)	(2.773,67)
Sistema cooperativista	(7.661,83)	(15.514,53)	(15.263,52)
Mensalidades diversas	(10.740,38)	(21.709,02)	(20.833,83)
Ações judiciais	(117.448,27)	(517.784,38)	(1.027,27)
Rateio de despesa do Sicoob Conf.	(151.704,18)	(308.040,12)	(345.694,70)
Alocação de despesas - Central	(209.497,67)	(417.297,67)	(280.230,34)
Outras despesas administrativas	(107.852,58)	(135.383,54)	(119.653,55)
TOTAL	(949.929,62)	(2.068.940,60)	(1.327.432,87)

+++++

+++++

+++++

+++++

**28. DISPÊNDIOS E DESPESAS TRIBUTÁRIAS**

Descrição	2º sem/23	31/12/2023	31/12/2022
Despesas Tributárias	(34.643,16)	(125.620,79)	(146.706,51)
Desp. Impostos s/ Serviços - ISS	(25.582,85)	(62.796,96)	(39.158,22)
Despesas de Contribuição ao COFINS	(100.037,93)	(141.592,49)	(12.790,03)
Despesas de Contribuição ao PIS/PASEP	(69.528,39)	(133.687,66)	(109.447,17)
TOTAL	(229.792,33)	(463.697,90)	(308.101,93)

29. OUTROS INGRESSOS E RECEITAS OPERACIONAIS

Descrição	2º sem/23	31/12/2023	31/12/2022
Recuperação de Encargos e Despesas	47.399,46	390.041,57	228.925,62
Dividendos	1.390.543,33	2.873.391,19	1.194.087,07
Distribuição de sobras da central	-	35.355,85	37.218,22
Atualização depósitos judiciais	140.187,73	276.735,58	232.315,61
Rendas de Repasses Interfinanceiros	27.727,77	62.203,93	93.122,58
Outras rendas operacionais	724.068,14	1.041.121,88	3.246.772,11
Rendas oriundas de cartões de crédito e adquirencia	1.117.658,50	2.343.430,53	1.982.583,71
Juros ao Capital Recebidos da Central	1.078.817,65	1.078.817,65	808.653,79
TOTAL	4.526.402,58	8.101.098,18	7.823.678,71

30. OUTROS DISPÊNDIOS E DESPESAS OPERACIONAIS

Descrição	2º sem/23	31/12/2023	31/12/2022
Outras - Despesas de Provisões Operacionais	-	-	(223.609,39)
Operações de Crédito - Despesas de Descontos Concedidos em Renegociações	(16.634,52)	(116.677,99)	(14.345,85)
Outras Despesas Operacionais	(435.609,88)	(1.178.008,22)	(1.004.568,51)
Despesas com Serviços Associados a Transações de Pagamento (a)	(2.048.246,10)	(2.848.221,07)	-
Desconto/Cancelamento de Tarifas	(102.192,45)	(254.370,20)	(173.033,40)
Outras Contribuições Diversas	(14.070,00)	(30.381,16)	(28.490,00)
Contrib. ao Fundo de Ressarc. de Fraudes Externas	(16.240,31)	(36.896,89)	(171.550,26)
Perdas - Fraudes Externas	(2.927,00)	(2.927,00)	(33.045,89)
Perdas - Demandas Trabalhistas	(24.315,45)	(104.315,45)	(51.185,75)
Perdas - Práticas Inadequadas	-	(49,27)	(277.761,16)
Perdas - Falhas de Gerenciamento	(51.597,94)	(60.539,83)	(301.255,75)
Dispêndios de Assistência Técnica, Educacional e Social	(155.972,91)	(320.265,17)	(901.375,55)
TOTAL	(2.867.806,56)	(4.952.652,25)	(3.180.221,51)

a) A variação apresentada nas Despesas com Serviços Associados a Transações de Pagamento se deve a alteração no modelo de negócios de emissões de cartões, conforme nota explicativa nº 24(a).

**31. DESPESAS COM PROVISÕES**

Descrição	2º sem/23	31/12/2023	31/12/2022
Provisões/Reversões para Contingências	116.946,91	1.911.769,83	(39.076,21)
Provisões para Demandas Trabalhistas	(14.772,53)	(254.521,89)	-
Provisões para Contingências	(8.300,00)	(10.198,09)	(39.076,21)
Reversões de Provisões para Contingências	140.019,44	2.176.489,81	-
Provisões/Reversões para Garantias Prestadas	(37.489,24)	(13.022,79)	(270.939,20)
Provisões para Garantias Prestadas	(456.398,54)	(898.896,68)	(888.395,56)
Reversões de Provisões para Garantias Prestadas	418.909,30	885.873,89	617.456,36
TOTAL	79.457,67	1.898.747,04	(310.015,41)

32. OUTRAS RECEITAS E DESPESAS

Descrição	2º sem/23	31/12/2023	31/12/2022
Lucros em Transações com Ativos Não Financeiros Mantidos P/ Venda	8.500,00	46.675,72	143.847,16
Ganhos de Capital	12.798,61	46.165,05	21.276,52
Provisões/Reversões Não Operacionais			
Reversão de Provisões P/ Desvalorização de Ativos Não Financeiros Mantidos P/ Venda	107.328,95	107.328,95	295.342,22
Outras Rendas Não Operacionais	58.423,28	122.366,76	106.799,19
(-) Prejuízos em Transações com Ativos Não Financeiros Mantidos P/ Venda	(167.402,10)	(400.909,55)	(68.478,97)
(-) Perdas de Capital	(1.207,30)	(55.204,64)	(167.542,54)
(-) Despesas de Provisões P/ Desvalorização de Ativos Não Financeiros Mantidos P/ Venda	(102.128,95)	(107.128,95)	(253.151,38)
(-) Outras Despesas Não Operacionais	-	(61.222,72)	(461.154,89)
TOTAL	(83.687,51)	(301.929,38)	(383.062,69)

33. RESULTADO NÃO RECORRENTE

Com base na aplicação da premissa contábil adotada, conforme a definição da Resolução BCB nº 2/2020, e nos critérios internos complementares a este normativo, não houve registros referentes a resultados não recorrentes nos períodos de 31 de dezembro de 2023 e 2022.

34. PARTES RELACIONADAS

As operações são realizadas no contexto das atividades operacionais da Cooperativa e de suas atribuições, estabelecidas em regulamentação específica.

34.1 TRANSAÇÕES COM PARTES RELACIONADAS E REMUNERAÇÃO DE PESSOAL CHAVE DA ADMINISTRAÇÃO

As operações com tais partes relacionadas e caracterizam-se basicamente por transações financeiras em regime normal de operações, com a observância irrestrita das limitações impostas pelas normas do Banco Central, tais como movimentação de contas correntes, aplicações e resgates de RDC e operações de crédito.

As garantias oferecidas em razão das operações de crédito são: avais, garantias hipotecárias, caução e alienação fiduciária.

a) Montante das operações ativas liberadas e de operações passivas captadas no exercício de 2023:

Montante das Operações Ativas	Valores	% em Relação à Carteira Total	Provisão de Risco
P.R. – Vínculo de Grupo Econômico	34.529.070,75	8,7581%	173.416,89
P.R. – Sem vínculo de Grupo Econômico	311.934,25	0,0791%	1.855,45
TOTAL	34.841.005,00	8,8372%	175.272,34
Montante das Operações Passivas	40.257.706,92	13,4786%	

PERCENTUAL EM RELAÇÃO À CARTEIRA GERAL MOVIMENTAÇÃO NO EXERCÍCIO DE 31/12/2023	
Empréstimos e Financiamentos	0,2369%
Crédito Rural (modalidades)	8,7068%
Aplicações Financeiras	25,3275%



b) Montante total das operações ativas e passivas atualizados em 31 de dezembro de 2023:

Natureza da Operação de Crédito	Valor da Operação de Crédito	PCLD (Provisão para Crédito de Liquidação Duvidosa)	% da Operação de Crédito em Relação à Carteira Total
Cheque Especial	107.184,21	1.382,10	4,1865%
Financiamentos Rurais	20.709.439,00	45.501,71	15,6712%
Empréstimos	203.364,14	1.382,61	0,0771%
Financiamentos	69.575,79	347,88	0,4027%

Natureza dos Depósitos	Valor do Depósito	% em Relação a Carteira Total	Taxa Média - %
Depósitos a Vista	13.326.430,16	10,9209%	-
Depósitos a Prazo	39.845.655,85	13,9728%	0,8873%
Letra de Crédito Agronegócio - LCA	841.545,86	1,3558%	0,8163%
Letra de Crédito Imobiliário - LCI	110.300,34	0,1907%	0,7908%

c) Foram realizadas transações com partes relacionadas, na forma de: depósito a prazo, cheque especial, conta garantida, cheques descontados, crédito rural – RPL, crédito rural – repasses, empréstimos, entre outras, à taxa/remuneração relacionada no quadro abaixo, por modalidade:

Natureza das Operações Ativas e Passivas	Taxas Média Aplicadas em Relação às Partes Relacionadas a.m.	Prazo médio (a.m)
Empréstimos	1,4484%	32,03
Financiamentos	1,4000%	61,53
Aplicação Financeira - Pós Fixada (% CDI)	91,0240%	128,71
Letra de Crédito Agronegócio - LCA	0,7894%	12,01
Letra de Crédito Imobiliário - LCI	0,7454%	3,43

Conforme a Política de Crédito do Sistema Sicoob, as operações realizadas com membros de órgãos estatutários e pessoas ligadas a eles são deliberadas em última alçada de aprovação, no âmbito do Conselho da Administração ou, quando delegado formalmente, pela Diretoria Executiva, bem como são alvo de acompanhamento especial pela administração da Cooperativa. As taxas aplicadas seguem o normativo vigente à época da concessão da operação.

d) As garantias oferecidas pelas partes relacionadas em razão das operações de crédito são: avais, garantias hipotecárias, caução e alienação fiduciária.

Natureza da Operação de Crédito	Garantias Prestadas
Crédito Rural	45.301.836,11
Empréstimos	402.742,41

e) As coobrigações prestadas pela Cooperativa a partes relacionadas foram as seguintes:

Submodalidade Bacen	31/12/2023	31/12/2022
Beneficiários de Outras Coobrigações	943.539,75	1.106.414,08

f) Remuneração de pessoal chave da administração

Nos períodos findos em 31 de dezembro de 2023 e 2022, os montantes de remuneração e benefícios concedidos ao pessoal chave da administração, conforme deliberado em AGO em cumprimento à Lei 5.764/1971 art. 44, foram:

Descrição	2º sem/23	31/12/2023	31/12/2022
INSS Diretoria/Conselheiros	(141.923,60)	(271.210,53)	(349.603,16)
Honorários - Diretoria e Conselho de Administração	(653.210,00)	(1.253.158,65)	(1.640.221,70)
F.G.T.S. Diretoria	(33.279,96)	(63.359,96)	(95.490,47)
Plano de Saúde	-	-	(7.614,14)

g) O Capital Social apresentado pela Cooperativa a partes relacionadas foi:

31/12/2023	31/12/2022
2.821.598,88	964.468,50



34.2 COOPERATIVA CENTRAL

O SICOOB CREDIMOTA, em conjunto com outras Cooperativas Singulares, é filiado à SICOOB SP, que representa o grupo formado por suas afiliadas perante as autoridades monetárias, organismos governamentais e entidades privadas.

O SICOOB SP, é uma sociedade cooperativista que tem por objetivo a organização em comum em maior escala dos serviços econômico-financeiros e assistenciais de suas filiadas (Cooperativas Singulares), integrando e orientando suas atividades, de forma autônoma e independente, por meio dos instrumentos previstos na legislação pertinente e em normas exaradas pelo Banco Central do Brasil, bem como facilitando a utilização recíproca dos serviços, para a consecução de seus objetivos.

Para assegurar a consecução de seus objetivos, cabem ao SICOOB SP a coordenação das atividades de suas filiadas, a difusão e o fomento do cooperativismo de crédito, a orientação e aplicação dos recursos captados, a implantação e implementação de controles internos voltados para os sistemas que acompanhem informações econômico-financeiras, operacionais e gerenciais, entre outras.

O SICOOB CREDIMOTA responde solidariamente pelas obrigações contraídas pelo SICOOB SP perante terceiros, até o limite do valor das cotas-partes do capital que subscrever, proporcionalmente, à sua participação nessas operações.

a) Saldos das transações da Cooperativa com o SICOOB SP:

Descrição	31/12/2023	31/12/2022
Ativo - Relações Interfinanceiras - Centralização Financeira	229.027.710,26	210.453.836,67
Ativo - Participações de Cooperativas	10.408.026,70	7.697.045,07
Total das Operações Ativas	239.435.736,96	218.150.881,74
Passivo - Obrigações por Empréstimos e Repasses	-	1.043.028,01
Total de Operações Passivas	-	1.043.028,01

b) Saldos das Receitas e Despesas da Cooperativa com o SICOOB SP:

Descrição	2º sem/23	31/12/2023	31/12/2022
Ingressos de Depósitos Intercooperativos	13.463.523,04	26.965.196,91	19.214.117,03
Total das Receitas	13.463.523,04	26.965.196,91	19.214.117,03
Alocação de Despesa da Central	(209.497,67)	(417.297,67)	(280.230,34)
Total das Despesas	(209.497,67)	(417.297,67)	(280.230,34)

35. ÍNDICE DE BASILEIA

As instituições financeiras e demais instituições autorizadas a funcionar pelo Banco Central do Brasil devem manter, permanentemente, o valor do Patrimônio de Referência (PR), apurado nos termos da Resolução CMN nº 4.955/2021, compatível com os riscos de suas atividades, sendo apresentado a seguir o cálculo dos limites:

Descrição	31/12/2023	31/12/2022
Patrimônio de referência (PR)	72.776.573,29	69.978.932,22
Índice de Basileia (mínimo 12%) %	15,45	16,29

36. GERENCIAMENTO DE RISCO

A estrutura de gerenciamento de riscos do Sicoob é realizada de forma centralizada pelo Centro Cooperativo Sicoob (CCS), com base nas políticas, estratégias, nos processos e limites, buscando identificar, mensurar, avaliar, monitorar, reportar, controlar e mitigar os riscos inerentes às suas atividades.

A Política Institucional de Gestão Integrada de Riscos e a Política Institucional de Gerenciamento de Capital, bem como as diretrizes de gerenciamento de riscos e de capital, são aprovadas pelo Conselho de Administração do CCS.

O gerenciamento integrado de riscos abrange, no mínimo, riscos de crédito, mercado, variação das taxas de juros, liquidez, operacional, social, ambiental e climático e gestão de continuidade de negócios e assegura, de forma contínua e integrada, que os riscos sejam administrados de acordo com os níveis definidos na Declaração de Apetite por Riscos (RAS).

O processo de gerenciamento de riscos é segregado e a estrutura organizacional envolvida garante especialização, representação e racionalidade, existindo a adequada disseminação de informações e do fortalecimento da cultura de gerenciamento de riscos no Sicoob.

São adotados procedimentos para o reporte tempestivo aos órgãos de governança, de informações em situação de normalidade e de exceção em relação às políticas de riscos, e programas de testes de estresse para avaliação de situações críticas, que consideram a adoção de medidas de contingência.

A estrutura centralizada de gerenciamento de riscos e de capital é compatível com a natureza das operações e a complexidade dos produtos e serviços oferecidos, sendo proporcional à dimensão da exposição aos riscos das entidades do Sicoob, e não desonera as responsabilidades das Cooperativas.

36.1 RISCO OPERACIONAL

As diretrizes para o gerenciamento do risco operacional encontram-se registradas na Política Institucional de Gerenciamento do Risco Operacional, aprovada pela Diretoria e pelo Conselho de Administração do CCS, que prevê procedimentos, métricas e ações padronizadas para todas as entidades do Sicoob.



O processo de gerenciamento de risco operacional consiste na avaliação qualitativa dos riscos por meio das etapas de identificação, avaliação, tratamento, documentação e armazenamento de informações de perdas operacionais e de recuperação de perdas operacionais, testes de avaliação dos sistemas de controle, comunicação e informação.

As perdas operacionais são comunicadas à área Risco Operacional e GCN – Gestão de Continuidade de Negócio, que interage com os gestores das áreas e identifica formalmente as causas, a adequação dos controles implementados e a necessidade de aprimoramento dos processos, inclusive com a inserção de novos controles.

Os resultados são apresentados à Diretoria e ao Conselho de Administração do CCS.

A metodologia de alocação de capital utilizada para a determinação da parcela de risco operacional (RWAopad) é a Abordagem do Indicador Básico.

36.2 RISCO DE CRÉDITO

As diretrizes para o gerenciamento do risco de crédito encontram-se registradas na Política Institucional de Gerenciamento do Risco de Crédito, aprovada pela Diretoria e pelo Conselho de Administração do CCS, que prevê procedimentos, métricas e ações padronizadas para todas as entidades do Sicoob.

O CCS é responsável pelo gerenciamento do risco de crédito do Sicoob, atuando na padronização de processos, metodologias de análise de risco de contrapartes e operações, e no monitoramento dos ativos que envolvem o risco de crédito.

Para mitigar o risco de crédito, o CCS dispõe de modelos de análise e de classificação de riscos com base em dados quantitativos e qualitativos, a fim de subsidiar o processo de cálculo do risco e de limites de crédito da contraparte, visando manter a boa qualidade da carteira. O CCS realiza testes periódicos de seus modelos, garantindo a aderência à condição econômico-financeira da contraparte. Realiza, ainda, o monitoramento da inadimplência da carteira e o acompanhamento das classificações das operações de acordo com a Resolução CMN nº 2.682/1999.

A estrutura de gerenciamento de risco de crédito prevê:

- a)** fixação de políticas e estratégias, incluindo limites de riscos;
- b)** validação dos sistemas, modelos e procedimentos internos;
- c)** estimação (critérios consistentes e prudentes) de perdas associadas ao risco de crédito, bem como a comparação dos valores estimados com as perdas efetivamente observadas;
- d)** acompanhamento específico das operações com partes relacionadas;
- e)** procedimentos para o monitoramento das carteiras de crédito;
- f)** identificação e tratamento de ativos problemáticos;

g) sistemas, rotinas e procedimentos para identificar, mensurar, avaliar, monitorar, reportar, controlar e mitigar a exposição ao risco de crédito;

h) monitoramento e reporte dos limites de apetite por riscos;

i) informações gerenciais periódicas para os órgãos de governança;

j) área responsável pelo cálculo do nível de provisão para perdas esperadas associadas ao risco de crédito;

k) modelos para a avaliação do risco de crédito de contraparte, de acordo com a operação e com o público envolvido, que levam em conta características específicas dos entes, bem como questões setoriais e macroeconômicas;

l) aplicação de testes de estresse, identificando e avaliando potenciais vulnerabilidades da Instituição;

m) limites de crédito para cada contraparte e limites globais por carteira ou por linha de crédito;

n) avaliação específica de risco em novos produtos e serviços.

As normas internas de gerenciamento do risco de crédito incluem a estrutura organizacional e normativa, os modelos de classificação de risco de tomadores e de operações, os limites globais e individuais, a utilização de sistemas computacionais e o acompanhamento sistematizado contemplando a validação de modelos e conformidade dos processos.

36.3 RISCO DE MERCADO E VARIAÇÃO DAS TAXAS DE JUROS

As diretrizes para o gerenciamento dos riscos de mercado e de variação das taxas de juros estão descritas na Política Institucional de Gerenciamento do Risco de Mercado e do Risco de Variação das Taxas de Juros e no Manual de Gerenciamento do Risco de Mercado e do IRRBB, aprovados pela Diretoria e pelo Conselho de Administração do CCS, que prevê procedimentos, métricas e ações padronizadas para as Cooperativas do segmento S3 e S4.

A estrutura de gerenciamento dos riscos de mercado e de variação das taxas de juros é proporcional à dimensão e à relevância da exposição aos riscos, adequada ao perfil dos riscos e à importância sistêmica da cooperativa, e capacitada para avaliar os riscos decorrentes das condições macroeconômicas e dos mercados em que a cooperativa atua.

O Sicoob dispõe de área especializada para o gerenciamento do risco de mercado e de variação das taxas de juros (IRRBB), com o objetivo de assegurar que o risco das Cooperativas seja administrado de acordo com os níveis definidos na Declaração de Apetite por Riscos (RAS) e com as diretrizes previstas nas políticas e nos manuais institucionais.

O sistema de mensuração, monitoramento e controle dos riscos de mercado e de variação das taxas de juros adotado pelo Sicoob baseia-se na aplicação de ferramentas amplamente difundidas, fundamentadas nas melhores práticas de gerenciamento de risco, abrangendo a totalidade das posições das Cooperativas.



O risco de mercado é definido como a possibilidade de ocorrência de perdas, resultantes da flutuação nos valores de mercado de instrumentos detidos pela instituição, e inclui:

- a)** O risco de variação das taxas de juros e dos preços de ações, para os instrumentos classificados na carteira de negociação;
- b)** O risco da variação cambial e dos preços de mercadorias (commodities) para os instrumentos classificados na carteira de negociação ou na carteira bancária.

O IRRBB é definido com o risco, atual ou prospectivo, do impacto de movimentos adversos das taxas de juros no capital e nos resultados da instituição, para os instrumentos classificados na carteira bancária.

Para a mensuração do risco de mercado das operações contidas na carteira de negociação, são utilizadas metodologias padronizadas do Banco Central do Brasil (BCB), que estabelece critérios e condições para a apuração das parcelas dos ativos ponderados pelo risco (RWA) para a cobertura do risco decorrente da exposição às taxas de juros, à variação cambial, aos preços de ações e aos preços de mercadorias (commodities).

Para a mensuração do risco das operações da carteira bancária sujeitas à variação das taxas de juros, são utilizadas duas metodologias que avaliam o impacto no:

- a)** valor econômico (ΔEVE): diferença entre o valor presente do reapreçamento dos fluxos em um cenário-base e o valor presente do reapreçamento em um cenário de choque nas taxas de juros;
- b)** resultado de intermediação financeira (ΔNII): diferença entre o resultado de intermediação financeira em um cenário-base e o resultado de intermediação financeira em um cenário de choque nas taxas de juros.

O acompanhamento do risco de mercado e do IRRBB das Cooperativas é realizado por meio da análise e avaliação do conjunto de relatórios, remetidos aos órgãos de governança, comitês e alta administração, que evidenciam, no mínimo:

- a)** o valor do risco e o consumo de limite da carteira de negociação, nas abordagens padronizadas pelo BCB;
- b)** os limites máximos do risco de mercado;
- c)** o valor de marcação a mercado dos ativos e passivos da carteira de negociação, segregados por fatores de risco;
- d)** o valor do risco e consumo de limite da carteira bancária, nas abordagens de valor econômico e do resultado de intermediação financeira, de acordo com as exigências normativas aplicáveis a cada segmento S3 e S4;
- e)** os descasamentos entre os fluxos de ativos e passivos, segregados por prazos e fatores de riscos;
- f)** os limites máximos do risco de variação das taxas de juros (IRRBB);
- g)** a sensibilidade para avaliar o impacto no valor de mercado dos fluxos de caixa da carteira, quando submetidos ao aumento paralelo de 1 (um) ponto-base na curva de juros;

h) o valor presente das posições, descontadas pela expectativa de taxa de juros futuros da carteira de ativos e passivos;

i) o resultado das perdas e dos ganhos embutidos (EGL);

j) resultado dos testes de estresse.

36.4 RISCO DE LIQUIDEZ

As diretrizes para o gerenciamento do risco de liquidez estão definidas na Política Institucional de Gerenciamento da Centralização Financeira, na Política Institucional de Gerenciamento do Risco de Liquidez e no Manual de Gerenciamento do Risco de Liquidez, aprovados pela Diretoria e pelo Conselho de Administração do CCS, que prevê procedimentos, métricas e ações padronizadas para todas as entidades do Sicoob.

A estrutura de gerenciamento do risco de liquidez é compatível com a natureza das operações, com a complexidade dos produtos e serviços oferecidos, e proporcional à dimensão da exposição aos riscos das entidades do Sicoob.

O Sicoob dispõe de área especializada para o gerenciamento do risco liquidez, com o objetivo de assegurar que o risco das Cooperativas seja administrado de acordo com os níveis definidos na Declaração de Apetite por Riscos (RAS) e com as diretrizes previstas nas políticas e nos manuais institucionais.

O gerenciamento do risco de liquidez das Cooperativas do Sicoob atende aos aspectos e padrões previstos nos normativos emitidos pelos órgãos reguladores, aprimorados e alinhados permanentemente com as boas práticas de gestão.

O risco de liquidez é definido como a possibilidade de a entidade não ser capaz de honrar eficientemente suas obrigações esperadas e inesperadas, correntes e futuras, incluindo as decorrentes de vinculação de garantias, sem afetar suas operações diárias e sem incorrer em perdas significativas, e/ou a possibilidade da entidade não conseguir negociar a preço de mercado uma posição, devido ao seu valor elevado em relação ao volume normalmente transacionado, ou em razão de alguma descontinuidade no mercado.

Os instrumentos de gerenciamento do risco de liquidez utilizados são:

a) acompanhamento do risco de liquidez das Cooperativas, realizado por meio da análise e avaliação do conjunto de relatórios, remetidos à órgãos de governança, comitês e alta administração, que evidenciem, no mínimo:

a.1) limite mínimo de liquidez;

a.2) fluxo de caixa projetado;

a.3) aplicação de cenários de estresse;

a.4) definição de planos de contingência.

b) relatórios que permitam a identificação e correção tempestiva das deficiências de controle e de gerenciamento do risco de liquidez;



c) plano de contingência contendo as estratégias a serem adotadas para assegurar condições de continuidade das atividades e para limitar perdas decorrentes do risco de liquidez.

Os resultados dos testes de estresse aplicando os cenários de estresse, tem por objetivo identificar eventuais deficiências e situações atípicas que possam comprometer a liquidez das cooperativas do Sicoob.

36.5 RISCOS SOCIAL, AMBIENTAL E CLIMÁTICO

As diretrizes para o gerenciamento dos riscos social, ambiental e climático é realizado com o objetivo de conhecer e mitigar riscos significativos que possam impactar as partes interessadas, além de produtos e serviços do Sicoob.

O Sicoob adota a Política Institucional de Responsabilidade Social, Ambiental e Climática (PRSAC) na classificação da exposição das operações de crédito aos riscos sociais, ambientais e climáticos. A partir das orientações estabelecidas, é possível nortear os princípios e diretrizes visando contribuir para a concretização adequada à relevância da exposição aos riscos.

Risco Social: o processo de gerenciamento do risco social visa garantir o respeito à diversidade e à proteção de direitos nas relações de negócios e para todas as pessoas, avaliam impactos negativos e perdas que possam afetar a imagem do Sicoob.

Risco Ambiental: o processo de gerenciamento do risco ambiental consiste na realização de avaliações sistêmicas por meio da obtenção de informações ambientais, disponibilizadas por órgão competentes, observando potenciais impactos.

Risco Climático: o processo de gerenciamento do risco climático consiste na realização de avaliações sistêmicas considerando a probabilidade da ocorrência de eventos que possam ocasionar danos de origem climática, na observância dos riscos de transição e físico.

Os riscos social, ambiental e climático são observados nas linhas de negócios do Sicoob, seguindo os critérios de elegibilidade abaixo e avaliação desenvolvidos e divulgados nos manuais internos, em conformidade com as normas e regulamentações vigentes:

- a)** setores de atuação de maior exposição aos riscos social, ambiental e climático;
- b)** linhas de empréstimos e financiamentos de maior exposição aos riscos social, ambiental e climático;
- c)** valor de saldo devedor em operações de crédito de maior exposição aos riscos social, ambiental e climático.

As propostas de contrapartes autuadas por crime ambiental são analisadas por alçada específica.

O Sicoob não realiza operações com contrapartes que constem no cadastro de empregadores que tenham submetido trabalhadores a condições análogas às de escravo ou infantil.

36.6 GERENCIAMENTO DE CAPITAL

O gerenciamento de capital com finalidade avaliar e acompanhar os índices mínimos de capital regulamentar e gerencial, com intuito de manter a necessidade de capital adequada aos objetivos estratégicos das entidades do Sicoob.

As diretrizes para o monitoramento e controle contínuo do capital estão contidas na Política Institucional de Gerenciamento de Capital do Sicoob.

O processo do gerenciamento de capital é composto por um conjunto de metodologias que permitem às instituições identificarem, avaliar e controlar as exposições relevantes, de forma a manter o capital compatível com os riscos incorridos. Dispõe, ainda, de um plano de capital específico, prevendo metas e projeções de capital alinhado aos objetivos estratégicos, principais fontes de capital e plano de contingência. Adicionalmente, são realizadas simulações de eventos severos e condições extremas de mercado, cujos resultados e impactos na estrutura de capital são apresentados à Diretoria e ao Conselho de Administração das instituições.

36.7 GESTÃO DE CONTINUIDADE DE NEGÓCIOS

As diretrizes para a gestão de continuidade de negócios encontram-se registradas na Política Institucional de Gestão de Continuidade de Negócios, aprovada pela Diretoria e pelo Conselho de Administração do CCS, que prevê procedimentos, métricas e ações padronizadas para todas as entidades do Sicoob.

O processo de gestão de continuidade de negócios se desenvolve com base nas seguintes atividades:

- a)** identificação da possibilidade de paralisação das atividades;
- b)** avaliação dos impactos potenciais (resultados e consequências) que possam atingir a entidade, provenientes da paralisação das atividades;
- c)** definição de estratégia de recuperação para a possibilidade da ocorrência de incidentes;
- d)** continuidade planejada das operações (ativos de TI, inclusive pessoas, instalações, sistemas e processos), considerando procedimentos para antes, durante e depois da interrupção;
- e)** transição entre a contingência e o retorno à normalidade (saída do incidente).

O CCS realiza a Análise de Impacto (AIN) para identificar os processos críticos sistêmicos, com o objetivo de definir estratégias para a continuidade desses processos e, assim, resguardar o negócio de interrupções prolongadas que possam ameaçar sua continuidade. O resultado da AIN tem base nos impactos financeiro, legal e imagem.

São elaborados, revisados e testados, os Planos de Continuidade de Negócios contendo os principais procedimentos a serem executados para manter as atividades em funcionamento em momentos de contingência. Os Planos de Continuidade de Negócios são classificados em Plano de Continuidade Operacional (PCO) e Plano de Recuperação de Desastre (PRD).

Anualmente, são realizados testes nos Planos de Continuidade de Negócios para validar a sua efetividade.



36.8 RISCO CIBERNÉTICO

O gerenciamento de Risco Cibernético compõe a Gestão Integrada de Riscos e abrange os riscos relacionados a segurança de sistemas, redes, infraestruturas, dados e usuários, assegurando uma abordagem abrangente para proteger as entidades do Sicoob contra ameaças no ambiente cibernético.

O ciclo de identificação, avaliação, tratamento e monitoramento do risco cibernético é realizado, no mínimo, bianualmente. Em casos excepcionais, a Diretoria Executiva do CCS poderá prorrogar ou antecipar o prazo do ciclo.

As responsabilidades sobre o risco cibernético são divididas da seguinte forma:

- a) Gerência de Risco Cibernético: responsável pela estrutura centralizada de gestão do risco cibernético das entidades do Sicoob;
- b) Segurança Cibernética e Segurança da Informação: Garantir, em conjunto com a área de Riscos Cibernéticos, a identificação, avaliação e tratamento adequado dos riscos cibernéticos. Adicionalmente, desenvolver e manter atualizado um plano de resposta a incidentes cibernéticos;
- c) Superintendência de Gestão Integrada de Riscos: supervisionará as atividades de gestão do risco cibernético e revisará periodicamente a eficácia das medidas implementadas;
- d) Diretoria Executiva: patrocinar a estrutura de gerenciamento do risco cibernético, possibilitando a avaliação tempestiva de impactos das exposições e a tomada de decisões, pelos gestores das áreas sob suas responsabilidades, em conformidade com as estratégias de tratamento dos riscos.

37. SEGUROS CONTRATADOS – NÃO AUDITADO

A Cooperativa adota a política de contratar seguros de diversas modalidades, cuja cobertura é considerada suficiente pela Administração e pelos agentes seguradores para fazer face à ocorrência de sinistros. As premissas de riscos adotados, dada a sua natureza, não fazem parte do escopo de auditoria das demonstrações financeiras e, conseqüentemente, não foram examinadas pelos nossos auditores independentes.

CÂNDIDO MOTA-SP

PEDRO SÉRGIO DO CARMO

DIRETOR ADMINISTRATIVO FINANCEIRO

GABRIEL BARALDI ZOLLA

CONTADOR 1SP293385

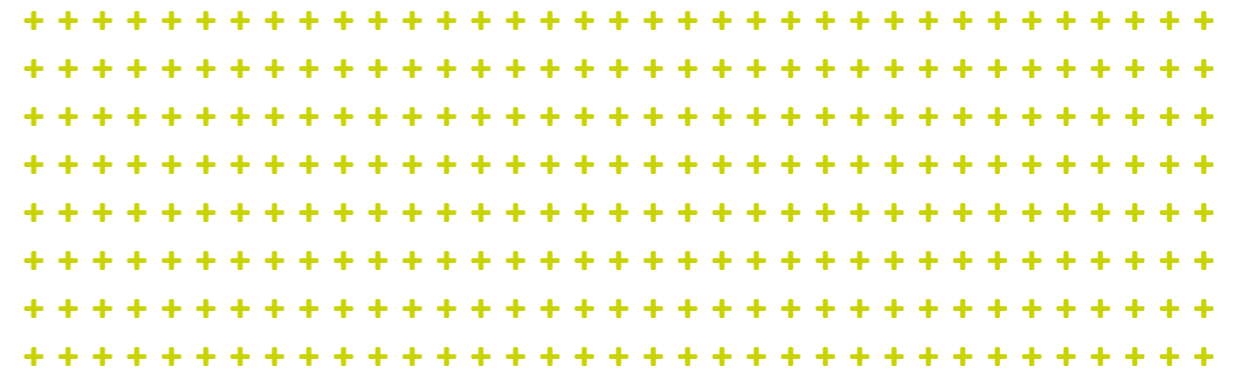

Central de Atendimento

Capitais e regiões metropolitanas: 4000 1111

Demais localidades: 0800 642 0000

SAC 24h

0800 724 4420

Ouvidoria Sicoob

Atendimento seg. a sex. de 8h às 20h | 0800 725 0996

www.ouvidoriasicoob.com.br

Deficientes auditivos ou de fala

Atendimento seg. a sex. de 8h às 20h | 0800 940 0458



[/sicoobcredimota/](#)

www.sicoobcredimota.com.br

