

# Relatório Anual 2022





# EXPEDIENTE

## CONSELHO DE ADMINISTRAÇÃO

Rodrigo Reis de Azevedo – *Presidente*  
Claumi Pio Villela Júnior  
Cristiane Aparecida da Silva  
Edson Costa de Paula  
Leonardo Krauss Santana Pereira

## CONSELHO FISCAL

### Efetivos:

Cássio Luís da Silva Balbino  
Elder Ulisses de Oliveira  
Ruar Balzac de Gabriel e Dorighello

### Suplentes:

Domingos Henrique de Mesquita  
Marcelio Leite Peres  
Romário Rodrigues Ferreira

## DIRETORIA EXECUTIVA

Edson Rodrigo Marinho - Diretor de Negócios  
Geraldo Majela Ferreira - Diretor de Controles e Riscos  
Rodrigo Carvalho Rollim - Diretor Administrativo

## AGÊNCIAS

### CARMO DO RIO CLARO - MG

Praça Dona Maria Goulart, 225 - Centro  
Tel.: (35) 3561-1561  
E-mail: [credicarmo@sicoobcredicarmo.com.br](mailto:credicarmo@sicoobcredicarmo.com.br)

### ALTEROSA - MG

Rua Areado, 141. Centro  
Tel.: (35) 99836-5187  
Email: [alterosa@sicoobcredicarmo.com.br](mailto:alterosa@sicoobcredicarmo.com.br)

### RIBEIRÃO PRETO - SP

Avenida do Café, 383 – Vila Amelia  
Tel.: (16) 99771-2558  
E-mail: [ribeirao@sicoobcredicarmo.com.br](mailto:ribeirao@sicoobcredicarmo.com.br)



[www.sicoobcredicarmo.com.br](http://www.sicoobcredicarmo.com.br)



[@sicoobcredicarmo](https://www.instagram.com/sicoobcredicarmo)



Sicoob Credicarmo

Central de Atendimento - 40001111 (capitais e regiões metropolitanas)  
0800 642 0000 (demais localidades) | SAC 24h - 0800 724 4420 1  
Ouvidoria - 0800 725 0996 (de segunda a sexta, das 8h às 20h)  
[ouvidoriasicoob.com.br](http://ouvidoriasicoob.com.br) | Deficientes auditivos ou de fala - 0800 940 0458  
(de segunda a sexta, das 8h às 20h)

# SUMÁRIO

**4** PALAVRA DO  
PRESIDENTE

---

**7** DIFENCIAL DO  
COOPERATIVISMO NA  
PRÁTICA

---

**12** DEMONSTRAÇÕES  
CONTÁBEIS

---

**46** PARECER DOS AUDITORES  
INDEPENDENTES - CNAC

---

**48** PARECER DO  
CONSELHO FISCAL

---

**5** EVOLUÇÃO SICOOB  
CREDICARMO

---

**9** RELATÓRIO DE  
ADMINISTRAÇÃO

---

**17** NOTAS  
EXPLICATIVAS





# PALAVRA DO PRESIDENTE

O ano de 2022 terminou e com a proteção de Deus chegamos mais uma vez no fim de um Exercício com resultados positivos e melhores que 2021. Isso aconteceu graças ao bom trabalho de toda nossa equipe e principalmente por nosso associado nos escolher como a principal instituição financeira.

Tivemos um ano de incertezas, pois a disputa presidencial levou o País a uma divisão, onde nada se tinha de claro no cenário econômico. A Taxa Selic chegou ao patamar de quase 14% ao ano, deixando o recurso de crédito rural mais caro e mais escasso. As taxas do crédito comercial também sofreram suas altas dificultando a situação financeira de muitas empresas. Assim, como sempre digo em alguns eventos que tenho oportunidade de expressão, a cooperativa de crédito sempre foi balizadora de preços ou taxas na comunidade que atua, porém nós como gestores da mesma e eleito pelos associados para gerir a cooperativa com profissionalismo, coerência e segurança, temos que dançar conforme a música. Estou tratando desse assunto nessa palavra do presidente, pois fomos muito cobrados nesse período por estar trabalhando com taxas tão altas. Mas a verdade é que a cooperativa não opera ou operou com taxas altas, praticamos o que o mercado pratica e tentando ao máximo ser balizadores de preços. Também temos que remunerar bem nosso associado poupador, ter sobras satisfatórias para um crescimento sustentável e como novidade, cumprindo uma promessa de anos atrás, remuneramos em 31 de dezembro de 2022, juros ao capital de todos os associados da cooperativa.

Implantamos gratuitamente através da OCEMG o programa FIC - Felicidade Interna Cooperativa. Programa esse que busca o bem-estar e melhoria do ambiente de trabalho de nossos colaboradores, para

que os mesmos se sintam bem e como vontade de fazer cada vez mais e melhor para nosso associado e comunidade.

Na nossa assembleia de 2023 teremos eleição dos Membros de Conselho de Administração e Fiscal. Todo processo de chapas foi feito de acordo com o Regimento Eleitoral, respeitando os prazos e regras. Finalizo agradecendo mais uma vez a todos vocês associados pela confiança em nós depositada e também por acreditarem cada dia mais no Sicoob Credicarmo. Tivemos mais de R\$ 9,3 milhões em sobras, das quais R\$ 2,47 milhões estarão à disposição da AGO, R\$ 1,1 milhões foram pagos em juros ao Capital Social, ultrapassamos a casa de R\$ 53 milhões em Patrimônio Líquido e mais de R\$ 230 milhões em Ativos. Nossa Cooperativa teve Sobras e essa sobra independentemente da forma que ela é distribuída, ela é do Dono da Cooperativa, (Você Associado).

**Obrigado e um abraço forte a todos.**

**Rodrigo Reis de Azevedo.**

**Presidente do Conselho de Administração.**





# EVOLUÇÃO SICOOB CREDICARMO



#### CAPITAL SOCIAL



**22,2 milhões**

Crescimento anual  
**32,18 %**

#### FUNDO DE RESERVAS



**23,3 milhões**

Crescimento anual  
**19,67 %**

#### SOBRAS



**8,2 milhões**

Juros ao Capital Pago  
**1.165.886**



#### DEPÓSITO A VISTA



**R\$ 32,6 milhões**

Crescimento anual  
**8,79 %**

#### DEPOSITO A PRAZO



**R\$ 75,0 milhões**

Crescimento anual  
**24,46 %**

#### POUPANÇA



**R\$ 18,3 milhões**

Crescimento anual  
**1,01 %**

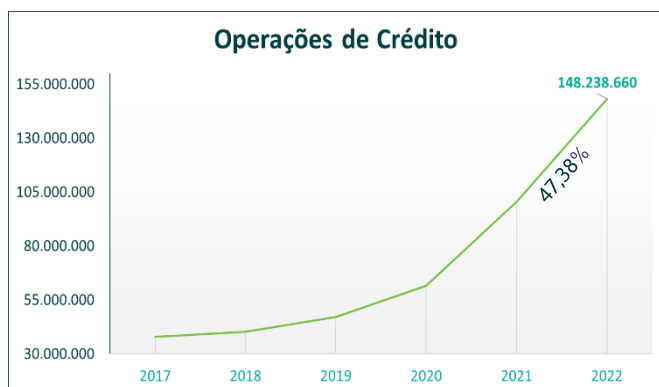

#### EMPRÉSTIMOS E TÍTULOS DESCONTADOS



**R\$ 62,9 milhões**

Crescimento anual  
**47,80 %**

#### FINANCIAMENTOS



**R\$ 15,7 milhões**

Crescimento anual  
**6,55 %**

#### CRÉDITO RURAL RPL



**R\$ 23,9 milhões**

Crescimento anual  
**30,74 %**

#### CRÉDITO RURAL REPASSADO



**R\$ 50,5 milhões**

Crescimento anual  
**99,89 %**



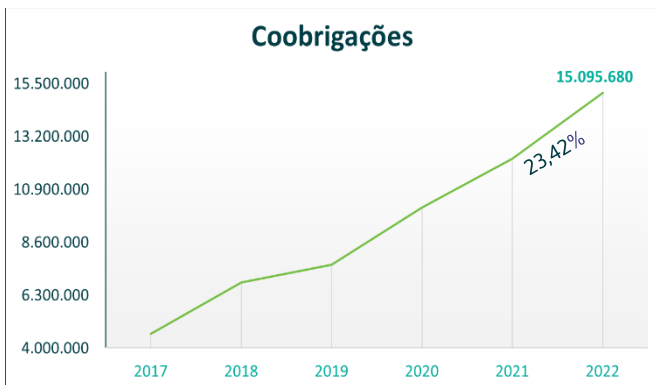

CARTÃO DE CRÉDITO



**9,2 milhões**

Crescimento anual  
**24,46 %**

BNDES/CARTA FIANÇA



**5,8 milhões**

Crescimento anual  
**18,91 %**

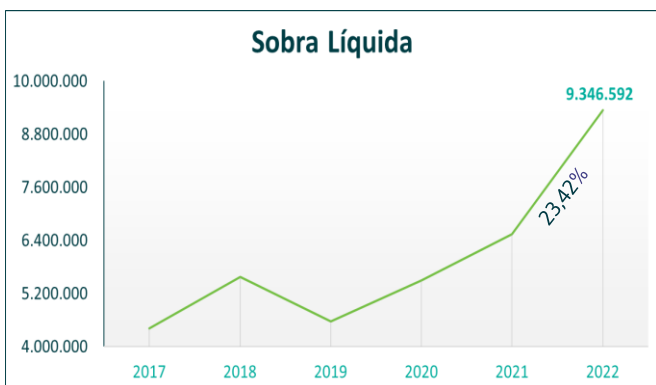

FATES



**791 mil**

FUNDO DE RESERVAS JUROS AO CAPITAL



**5,3 milhões**



**1,2 milhão**

**SOBRAS À DISPOSIÇÃO AGO: 2.476.960**



Data base das informações: Dez/22 | Fonte: CCS

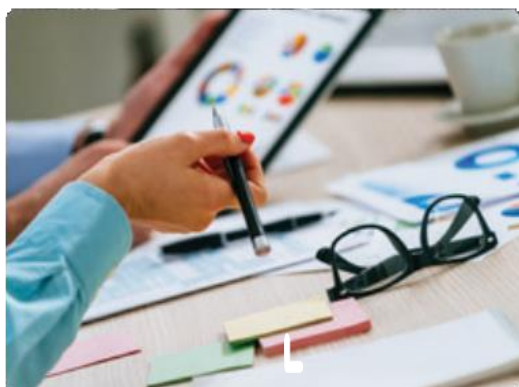



# DIREFENCIAL DO COOPERATIVISMO NA PRÁTICA

## Taxa Média Empréstimos



Saldo Médio em 2022:  
**50.709.007**

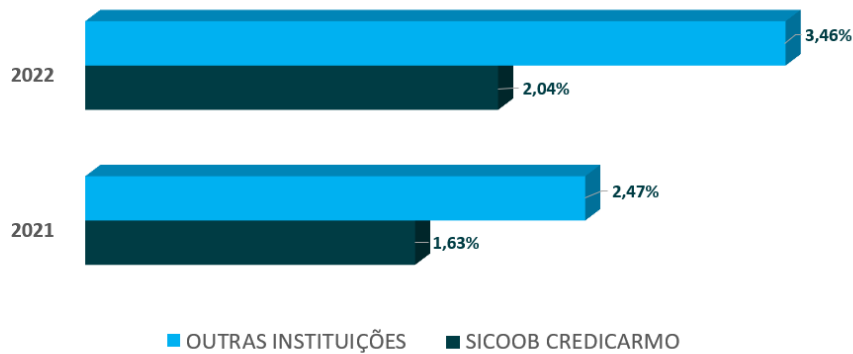

Economia Gerada: **9.577.119**

## Taxa Depósito a Prazo



Saldo Médio 2022:  
**74.727.369**

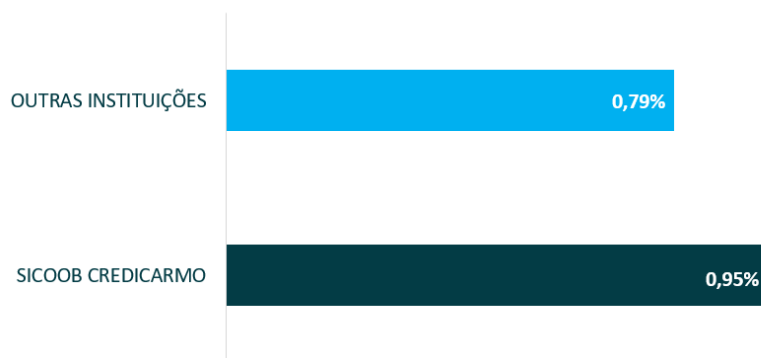

Ganho Obtido: **1.294.686**





## Comparativo de Taxas Mês

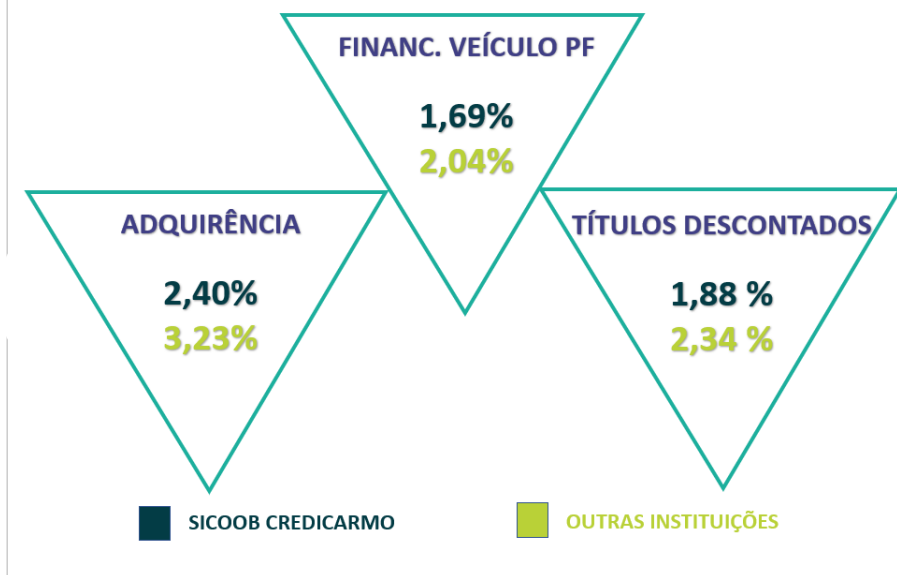

## Resumo de Vantagens



<b>ECONOMIA GERADA</b>	<b>R\$ 16.962.548</b>
<b>SOBRAS EXERCÍCIO 2022</b>	<b>R\$ 9.346.591</b>
<b>PAGAMENTO JUROS AO CAPITAL</b>	<b>R\$ 1.165.886</b>
<b>ECONOMIA + SOBRAS</b>	<b>R\$ 25.143.254</b>
<b>COOPERADOS ATIVOS 2022</b>	<b>4.235</b>
<b>ECONOMIA MÉDIA ASSOCIADO</b>	<b>R\$ 5.937</b>

Fonte: Centro Cooperativo Sicoob, Banco Central do Brasil e CardMonitor.





# RELATÓRIO DE ADMINISTRAÇÃO

Bem-vindos, cooperados e comunidade.

Seguindo o princípio da informação e prezando pelo valor da transparência, apresentamos neste documento as Demonstrações Financeiras relativas ao exercício findo em 31 de dezembro de 2022 da cooperativa financeira SICOOB CREDICARMO.

Aqui você também vai conhecer um pouco mais sobre a cooperativa e os resultados que alcançamos juntos no período. Esperamos que aprecie o conteúdo e descubra em nossos números a força do cooperativismo financeiro.

Boa leitura!

## 1. Contexto Sicoob

Formado por centenas de cooperativas financeiras espalhadas por todo o Brasil e presente em cerca de 2,2 mil municípios, o Sicoob é um dos maiores sistemas financeiros do país. Juntas, as cooperativas somam mais de 7 milhões de cooperados que constroem juntos um mundo com mais cooperação, pertencimento, responsabilidade social e justiça financeira.

## 2. Sustentabilidade

Visando estruturar um ambiente de sustentabilidade sistêmica que integre as práticas sociais, ambientais e de governança (ESG) ao modelo de negócios do Sicoob, todas as organizações do Sistema estão se mobilizando em torno do Pacto pelo Desenvolvimento Sustentável.

Para traduzir aos cooperados e às comunidades os nossos compromissos, contamos com um Plano de Sustentabilidade, Agenda e Relatório de Sustentabilidade, alinhados ao nosso plano estratégico e aderente as diretrizes do Banco Central do Brasil voltadas à Política de Responsabilidade Social, Ambiental e Climática. Quer saber mais? Acesse [www.sicoob.com.br/sustentabilidade](http://www.sicoob.com.br/sustentabilidade).

## 3. Nossa cooperativa

O SICOOB CREDICARMO é uma instituição financeira cooperativa voltada para fomentar o crédito para seu público-alvo, os cooperados, que, além de contar com um portfólio completo de produtos e serviços financeiros, têm participação nos resultados financeiros e contribuem para o desenvolvimento socioeconômico sustentável de suas comunidades.

## 4. Política de Crédito

Nossa atuação dá-se principalmente por meio da concessão de empréstimos e captação de depósitos. Concessão essa que é realizada para cooperados após prévia análise, respeitando limites de alçadas pré-estabelecidos que devem ser observados e cumpridos. Realizamos, ainda, consultas cadastrais e análises através do "RATING" (avaliação por pontos), buscando assim garantir ao máximo a liquidez das operações.

Nossa política de classificação de risco de crédito está de acordo com a Resolução CMN nº 2.682/99, havendo uma concentração de 92,12% nos níveis de "AA" a "C".

## 5. Governança Corporativa

A participação nas decisões é um valor que permeia nosso negócio, por isso cada cooperado tem direito a voto nas assembleias. Entre as decisões, está a eleição do Conselho de Administração, que é responsável pelas decisões estratégicas.

Os atos da administração da cooperativa, bem como a validação de seus balancetes mensais e do balanço patrimonial anual, são realizados pelo Conselho Fiscal que, também eleito em Assembleia, é responsável por verificar esses assuntos de forma sistemática. Ele atua de forma complementar ao Conselho de Administração. Neste mesmo sentido, a gestão dos negócios da cooperativa no dia a dia é realizada pela Diretoria Executiva.



A cooperativa possui ainda um Agente de Controles Internos, supervisionado diretamente pelo Diretor responsável pelo gerenciamento contínuo de riscos. O objetivo é acompanhar a aderência aos normativos vigentes, sejam eles internos e/ou sistêmicos (SICOOB CENTRAL CREDIMINAS e Sicoob Confederação), bem como aqueles oriundos da legislação vigente.

Os balanços da cooperativa são auditados por auditor externo, que emite relatórios, levados ao conhecimento dos Conselhos e da Diretoria. Todos esses processos são acompanhados e fiscalizados pelo Banco Central do Brasil, órgão ao qual cabe a competência de fiscalizar a cooperativa.

Tendo em vista o risco que envolve a intermediação financeira, a cooperativa adota ferramentas de gestão como o Manual de Crédito, que foi aprovado, como muitos outros manuais, pelo Sicoob Confederação e homologado pela central.

Além do Estatuto Social, seguimos regimentos e regulamentos, entre os quais destacamos o Regimento Interno, o Regimento do Conselho de Administração, o Regimento do Conselho Fiscal e o Regulamento Eleitoral.

A cooperativa adota procedimentos para cumprir todas as normas contábeis e fiscais. Além disso, os integrantes da nossa cooperativa estão em harmonia com o Código de Ética e de Conduta Profissional proposto pelo Sicoob Confederação.

Todos esses mecanismos de controle, além de necessários, são fundamentais para levar aos cooperados e à sociedade a transparência da gestão e de todas as atividades desenvolvidas pela instituição.

## 6. Sistema de Ouvidoria

É um canal de comunicação com os nossos cooperados e integrantes das comunidades onde estamos presentes, em que são atendidas manifestações sobre nossos produtos.

No exercício de 2022, o SICOOB CREDICARMO registrou o total de 4 (quatro) manifestações sobre a qualidade dos produtos e serviços oferecidos pela cooperativa. Das reclamações, 0 (zero) foram consideradas procedentes e resolvidas dentro dos prazos regulamentares, conforme legislação vigente.

## 7. Fundo Garantidor do Cooperativismo de Crédito

O FGCoop é uma associação civil sem fins lucrativos criada para tornar as cooperativas financeiras tão competitivas quanto os bancos comerciais e proteger as pessoas que depositam sua confiança em cooperativas financeiras regulamentadas. Ele assegura que o cooperado receba seu dinheiro de volta nos casos de eventual intervenção ou liquidação da cooperativa financeira pelo Banco Central do Brasil, até o limite de R\$ 250 mil (duzentos e cinquenta mil reais) por CPF ou CNPJ.

De acordo com o artigo 2º da Resolução CMN nº 4.284, de 05/11/2013, a contribuição mensal ordinária das instituições associadas ao Fundo é de 0,0125%, dos saldos das obrigações garantidas, que abrangem as mesmas modalidades protegidas pelo Fundo Garantidor de Créditos dos bancos, o FGC, ou seja, os depósitos à vista e a prazo, as letras de crédito do agronegócio, entre outros.





## 8. Demonstrações dos Resultados da Cooperativa

Data-base: 31 de dezembro de 2022.

Unidade de Apresentação: reais

Grandes números	% de variação	31/12/2022	31/12/2021
Sobras ou Perdas do Exercício - antes do Juros ao Capital	42,93%	9.346.592,09	6.539.113,52
Patrimônio Líquido	26,02%	53.417.322,50	42.386.593,56
Ativos	45,43%	233.370.135,40	160.466.284,10
Depósitos na Centralização Financeira	51,32%	69.501.064,49	45.930.214,64

Número de cooperados	% de variação	31/12/2022	31/12/2021
Total	27,32%	4.833	3.796

Carteira de Crédito	% de variação	31/12/2022	31/12/2021
Carteira Rural	70,81%	74.518.436,09	43.625.743,40
Carteira Comercial	30,17%	78.602.659,85	60.384.779,93
Total	47,22%	153.121.095,94	104.010.523,33

Os Vinte Maiores Devedores representavam na data-base de 31/12/2022 o percentual de 39,07% da carteira, no montante de R\$ 60.051.653,63.

Captações	% de variação	31/12/2022	31/12/2021
Depósitos à vista	8,23%	32.614.307,19	30.135.494,96
Depósitos sob aviso	-4,95%	12.669,42	13.329,46
Depósitos a prazo	8,75%	49.469.878,83	45.491.461,01
LCA	255,23%	23.750.466,86	6.685.960,29
LCI	0,00%	1.848.310,04	0,00
Total	30,82%	107.695.632,34	82.326.245,72

Os Vinte Maiores Depositantes representavam na data-base de 31/12/2022 o percentual de 31,17% da captação, no montante de R\$ 33.608.614,18.

Patrimônio de referência	% de variação	31/12/2022	31/12/2021
Total	26,77%	49.902.772,59	39.365.286,10

## 9. Agradecimentos

Agradecemos aos nossos cooperados pela preferência e confiança e aos empregados pela dedicação.

**Conselho de Administração e Diretoria.**

**CARMO DO RIO CLARO-MG, 31 de dezembro de 2022.**





# DEMONSTRAÇÕES CONTÁBEIS

## Balanco Patrimonial (Em reais)

	Notas	31/12/2022	31/12/2021
<b>ATIVO</b>		<b>233.370.135,40</b>	<b>160.466.284,10</b>
<b>DISPONIBILIDADES</b>	<b>4</b>	<b>509.986,39</b>	<b>454.893,60</b>
<b>INSTRUMENTOS FINANCEIROS</b>		<b>231.518.953,71</b>	<b>151.592.002,46</b>
Títulos e Valores Mobiliários	<b>5</b>	5.975.520,04	-
Relações Interfinanceiras		69.501.084,49	45.930.214,64
Centralização Financeira		69.501.064,49	45.930.214,64
Outras Relações Interfinanceiras	<b>6</b>	20,00	-
Operações de Crédito	<b>7</b>	153.121.095,94	104.010.523,33
Outros Ativos Financeiros	<b>8</b>	2.921.253,24	1.651.264,49
<b>(-) PROVISÕES PARA PERDAS ESPERADAS ASSOCIADAS AO RISCO DE CRÉDITO</b>		<b>(5.454.678,16)</b>	<b>(3.561.185,94)</b>
(-) Operações de Crédito	<b>7</b>	(4.882.435,97)	(3.429.017,28)
(-) Outras	<b>8.1</b>	(572.242,19)	(132.168,66)
<b>ATIVOS FISCAIS CORRENTES E DIFERIDOS</b>	<b>9</b>	<b>75.512,15</b>	-
<b>OUTROS ATIVOS</b>	<b>10</b>	<b>300.852,72</b>	<b>469.314,75</b>
<b>INVESTIMENTOS</b>	<b>11</b>	-	<b>5.235.651,36</b>
<b>IMOBILIZADO DE USO</b>	<b>12</b>	<b>7.439.358,50</b>	<b>7.125.743,66</b>
<b>(-) DEPRECIAÇÕES E AMORTIZAÇÕES</b>	<b>12</b>	<b>(1.019.849,91)</b>	<b>(850.135,79)</b>
<b>TOTAL DO ATIVO</b>		<b>233.370.135,40</b>	<b>160.466.284,10</b>
<b>PASSIVO E PATRIMÔNIO LÍQUIDO</b>		<b>233.370.135,40</b>	<b>160.466.284,10</b>
<b>DEPÓSITOS</b>	<b>13</b>	<b>82.096.855,44</b>	<b>75.640.285,43</b>
Depósitos à Vista		32.614.307,19	30.135.494,96
Depósitos Sob Aviso		12.669,42	13.329,46
Depósitos a Prazo		49.469.878,83	45.491.461,01
<b>DEMAIS INSTRUMENTOS FINANCEIROS</b>		<b>93.492.188,24</b>	<b>38.082.889,70</b>
Recursos de Aceite e Emissão de Títulos	<b>14</b>	25.598.776,90	6.685.960,29
Relações Interfinanceiras		25.197.424,79	9.168.880,24
Repasses Interfinanceiros	<b>15</b>	25.197.424,79	9.168.828,40
Outras Relações Interfinanceiras	<b>16</b>	-	51,84
Obrigações por Empréstimos e Repasses	<b>15</b>	41.518.169,08	21.379.492,11
Outros Passivos Financeiros	<b>17</b>	1.177.817,47	848.557,06
<b>PROVISÕES</b>	<b>18</b>	<b>1.151.909,91</b>	<b>1.128.043,63</b>
<b>OBRIGAÇÕES FISCAIS CORRENTES E DIFERIDAS</b>	<b>19</b>	<b>287.674,80</b>	<b>524.405,99</b>
<b>OUTROS PASSIVOS</b>	<b>20</b>	<b>2.924.184,51</b>	<b>2.704.065,79</b>
<b>PATRIMÔNIO LÍQUIDO</b>	<b>21</b>	<b>53.417.322,50</b>	<b>42.386.593,56</b>
CAPITAL SOCIAL		22.231.878,04	16.819.048,56
RESERVAS DE SOBRAS		28.708.483,65	23.332.257,23
SOBRAS OU PERDAS ACUMULADAS		2.476.960,81	2.235.287,77
<b>TOTAL DO PASSIVO E PATRIMÔNIO LÍQUIDO</b>		<b>233.370.135,40</b>	<b>160.466.284,10</b>
As Notas Explicativas da Administração são parte integrante das demonstrações financeiras.			





## Demonstração das Sobras ou Perdas (Em Reais)

	Notas	2 ° Sem. 2022	31/12/2022	31/12/2021
<b>INGRESSOS E RECEITAS DA INTERMEDIÇÃO FINANCEIRA</b>		<b>16.013.556,48</b>	<b>27.360.075,19</b>	<b>14.493.146,77</b>
Operações de Crédito	23	11.011.629,51	20.049.435,44	12.262.941,48
Ingressos de Depósitos Intercooperativos	4 (a)	5.001.926,97	7.310.639,75	2.230.205,29
<b>DISPÊNDIOS E DESPESAS DA INTERMEDIÇÃO FINANCEIRA</b>	24	<b>(9.118.702,36)</b>	<b>(15.529.673,29)</b>	<b>(5.769.645,30)</b>
Operações de Captação no Mercado		(4.367.836,12)	(7.182.679,23)	(2.043.194,25)
Operações de Empréstimos e Repasses		(2.690.391,15)	(3.971.761,14)	(1.463.618,37)
Provisões para Perdas Esperadas Associadas ao Risco de Crédito		(2.060.475,09)	(4.375.232,92)	(2.262.832,68)
<b>RESULTADO BRUTO DA INTERMEDIÇÃO FINANCEIRA</b>		<b>6.894.854,12</b>	<b>11.830.401,90</b>	<b>8.723.501,47</b>
<b>OUTROS INGRESSOS E RECEITAS/DISPÊNDIOS E DESPESAS OPERACIONAIS</b>		<b>(1.077.338,57)</b>	<b>(2.217.208,15)</b>	<b>(1.525.000,40)</b>
Ingressos e Receitas de Prestação de Serviços	25	1.129.658,70	2.371.323,77	1.943.869,16
Rendas de Tarifas	26	519.594,56	1.041.638,30	901.726,30
Dispêndios e Despesas de Pessoal	27	(2.285.017,36)	(4.331.298,99)	(3.386.155,68)
Outros Dispêndios e Despesas Administrativas	28	(1.568.694,55)	(2.976.060,22)	(2.338.658,64)
Dispêndios e Despesas Tributárias	29	(57.052,73)	(152.749,78)	(182.890,57)
Outros Ingressos e Receitas Operacionais	30	1.719.078,61	2.674.595,75	1.667.991,92
Outros Dispêndios e Despesas Operacionais	31	(534.905,80)	(844.656,98)	(130.882,89)
<b>PROVISÕES</b>	32	<b>75.007,49</b>	<b>(23.866,28)</b>	<b>(43.802,93)</b>
Provisões/Reversões para Contingências		(20.674,20)	(35.574,19)	(20.364,08)
Provisões/Reversões para Garantias Prestadas		95.681,69	11.707,91	(23.438,85)
<b>RESULTADO OPERACIONAL</b>		<b>5.892.523,04</b>	<b>9.589.327,47</b>	<b>7.154.698,14</b>
<b>OUTRAS RECEITAS E DESPESAS</b>	33	<b>27.588,60</b>	<b>78.372,88</b>	<b>24.535,43</b>
<b>SOBRAS OU PERDAS ANTES DA TRIBUTAÇÃO E PARTICIPAÇÕES</b>		<b>5.920.111,64</b>	<b>9.667.700,35</b>	<b>7.179.233,57</b>
<b>IMPOSTO DE RENDA E CONTRIBUIÇÃO SOCIAL</b>	22	<b>192.514,09</b>	<b>(105.937,68)</b>	<b>(439.941,56)</b>
Imposto de Renda Sobre Atos Não Cooperados		124.901,36	(57.130,99)	(247.965,03)
Contribuição Social Sobre Atos Não Cooperados		67.612,73	(48.806,69)	(191.976,53)
<b>PARTICIPAÇÕES NOS RESULTADOS</b>		<b>(132.517,65)</b>	<b>(215.170,58)</b>	<b>(200.178,49)</b>
<b>SOBRAS OU PERDAS DO PERÍODO ANTES DAS DESTINAÇÕES E DOS JUROS AO CAPITAL</b>		<b>5.980.108,08</b>	<b>9.346.592,09</b>	<b>6.539.113,52</b>
<b>JUROS AO CAPITAL</b>		<b>(675.804,59)</b>	<b>(1.165.886,36)</b>	-
<b>SOBRAS OU PERDAS DO PERÍODO ANTES DAS DESTINAÇÕES</b>		<b>5.304.303,49</b>	<b>8.180.705,73</b>	<b>6.539.113,52</b>
As Notas Explicativas da Administração são parte integrante das demonstrações financeiras.				



## Demonstração do Resultado Abrangente (Em Reais)

	Notas	2 ° Sem. 2022	31/12/2022	31/12/2021
<b>SOBRAS OU PERDAS DO PERÍODO ANTES DAS DESTINAÇÕES E DOS JUROS AO CAPITAL</b>		<b>5.980.108,08</b>	<b>9.346.592,09</b>	<b>6.539.113,52</b>
<b>OUTROS RESULTADOS ABRANGENTES</b>		-	-	-
<b>TOTAL DO RESULTADO ABRANGENTE</b>		<b>5.980.108,08</b>	<b>9.346.592,09</b>	<b>6.539.113,52</b>
As Notas Explicativas da Administração são parte integrante das demonstrações financeiras.				

## Demonstração dos Fluxos De Caixa (Em Reais)

	Notas	2 ° Sem. 2022	31/12/2022	31/12/2021
<b>SOBRAS OU PERDAS ANTES DA TRIBUTAÇÃO E PARTICIPAÇÕES</b>		<b>5.920.111,64</b>	<b>9.667.700,35</b>	<b>7.179.233,57</b>
Juros sobre o Capital Próprio Recebidos		(649.122,14)	(649.122,14)	(186.340,60)
Distribuição de Sobras e Dividendos		-	(122.965,99)	(111.104,29)
Provisões/Reversões para Perdas Esperadas Associadas ao Risco de Crédito		2.060.475,09	4.375.232,92	2.262.832,68
Provisões/Reversões para Garantias Prestadas	32	(95.681,69)	(11.707,91)	23.438,85
Provisões/Reversões para Contingências	32	20.674,20	35.574,19	20.364,08
Atualização de Depósitos em Garantia	32	(18.674,20)	(33.574,19)	(20.364,08)
Depreciações e Amortizações	28	180.356,29	324.359,78	307.197,54
<b>SOBRAS OU PERDAS ANTES DA TRIBUTAÇÃO E PARTICIPAÇÕES AJUSTADO</b>		<b>7.418.139,19</b>	<b>13.585.497,01</b>	<b>9.475.257,75</b>
<b>(Aumento)/Redução em Ativos Operacionais</b>				
Títulos e Valores Mobiliários		(663.928,40)	(739.868,68)	-
Relações Interfinanceiras		18.099,80	(20,00)	-
Operações de Crédito		(33.512.883,10)	(51.363.396,77)	(41.235.435,34)
Outros Ativos Financeiros		(853.733,62)	(1.465.331,10)	(646.271,26)
Ativos Fiscais Correntes e Diferidos		(8.876,38)	(75.512,15)	3.810,49
Outros Ativos		251.029,62	168.462,03	(98.215,43)
<b>Aumento/(Redução) em Passivos Operacionais</b>				
Depósitos à Vista		2.577.642,29	2.478.812,23	4.529.246,89
Depósitos sob Aviso		773,59	(660,04)	(93.614,08)
Depósitos a Prazo		3.501.286,36	3.978.417,82	6.979.336,14
Recursos de Aceite e Emissão de Títulos		6.343.379,89	18.912.816,61	2.088.609,61
Relações Interfinanceiras		10.858.086,80	16.028.544,55	1.332.096,00
Obrigações por Empréstimos e Repasses		18.716.599,10	20.138.676,97	4.132.278,65
Outros Passivos Financeiros		1.111.495,79	329.260,41	658.631,83
Provisões		-	-	(29.439,00)
Obrigações Fiscais Correntes e Diferidas		84.663,83	67.859,99	44.537,32
Outros Passivos		(1.138.426,58)	(1.160.938,22)	662.953,34
FATES - Atos Cooperativos		(412.826,80)	(412.826,80)	(319.141,84)
FATES - Atos Não Cooperativos		(379.052,76)	(379.052,76)	(156.276,82)
Outras Destinações		-	(150.000,00)	(150.000,00)
Imposto de Renda Pago		(57.130,99)	(256.147,32)	(147.902,01)
Contribuição Social Pago		-	(154.381,54)	(97.644,30)
<b>CAIXA LÍQUIDO APLICADO / ORIGINADO EM ATIVIDADES OPERACIONAIS</b>		<b>13.854.337,63</b>	<b>19.530.212,24</b>	<b>(13.067.182,06)</b>

### Atividades de Investimentos



Distribuição de Dividendos Recebidos	-	13.576,89	3.315,10	
Distribuição de Sobras da Central Recebidos	-	109.389,10	107.789,19	
Juros sobre o Capital Próprio Recebidos	649.122,14	649.122,14	186.340,60	
Aquisição de Imobilizado de Uso	(185.443,31)	(468.260,50)	(690.851,03)	
Aquisição de Investimentos	-	-	(279.474,43)	
<b>CAIXA LÍQUIDO APLICADO / ORIGINADO EM ATIVIDADES DE INVESTIMENTOS</b>	<b>463.678,83</b>	<b>303.827,63</b>	<b>(672.880,57)</b>	
<b>Atividades de Financiamentos</b>				
Aumento por novos aportes de Capital	1.780.959,38	3.035.054,14	858.717,67	
Devolução de Capital à Cooperados	(611.999,75)	(818.499,23)	(654.758,39)	
Estorno de Capital	-	-	(1.000,00)	
Distribuição de Sobras Para Associados Pago	-	-	(303.089,76)	
Juros sobre o Capital Próprio, Líquido	1.110.986,80	1.110.986,80	-	
Reversão/Realização de Fundos	454.883,04	454.883,04	-	
Outros Eventos/Reservas	9.478,02	9.478,02	-	
<b>CAIXA LÍQUIDO APLICADO / ORIGINADO EM ATIVIDADES DE FINANCIAMENTOS</b>	<b>2.744.307,49</b>	<b>3.791.902,77</b>	<b>(100.130,48)</b>	
<b>AUMENTO / REDUÇÃO LÍQUIDA DE CAIXA E EQUIVALENTES DE CAIXA</b>	<b>17.062.323,95</b>	<b>23.625.942,64</b>	<b>(13.840.193,11)</b>	
<b>Modificações Líquidas de Caixa e Equivalentes de Caixa</b>				
Caixa e Equivalentes de Caixa No Início do Período	<b>4</b>	52.948.726,93	46.385.108,24	60.225.301,35
Caixa e Equivalentes de Caixa No Fim do Período	<b>4</b>	70.011.050,88	70.011.050,88	46.385.108,24
<b>Varição Líquida de Caixa e Equivalentes de Caixa</b>		<b>17.062.323,95</b>	<b>23.625.942,64</b>	<b>(13.840.193,11)</b>

As Notas Explicativas da Administração são parte integrante das demonstrações financeiras.

## Demonstração das Mutações do Patrimônio Líquido (Em Reais)

	Notas	CAPITAL SUBSCRITO	CAPITAL A REALIZAR	RESERVA LEGAL	RESERVAS ESTATUTÁRIAS	SOBRAS OU PERDAS ACUMULADAS	TOTAIS
<b>Saldos em 31/12/2020</b>		<b>15.787.249,90</b>	<b>(1.250,00)</b>	<b>19.183.413,37</b>	-	<b>1.603.615,91</b>	<b>36.573.029,18</b>
<b>Destinações das Sobras do Exercício Anterior:</b>							
Outras Destinações das Sobras do Exercício Anterior		-	-	-	-	(150.000,00)	(150.000,00)
Constituição de Reservas		-	-	-	320.436,77	(320.436,77)	-
Distribuição de sobras para associados		830.089,38	-	-	-	(1.133.179,14)	(303.089,76)
<b>Movimentação de Capital:</b>							
Por Subscrição/Realização		876.942,03	(18.224,36)	-	-	-	858.717,67
Por Devolução (-)		(654.758,39)	-	-	-	-	(654.758,39)
Estorno de Capital		(1.000,00)	-	-	-	-	(1.000,00)
<b>Reversão/Realização de Reservas</b>		-	-	-	<b>(320.436,77)</b>	<b>320.436,77</b>	-
<b>Sobras ou Perdas do Período Antes das Destinações e dos Juros ao Capital</b>		-	-	-	-	<b>6.539.113,52</b>	<b>6.539.113,52</b>
<b>Destinações das Sobras do Período:</b>							
Fundo de Reserva		-	-	4.148.843,86	-	(4.148.843,86)	-
FATES - Atos Cooperativos		-	-	-	-	(319.141,84)	(319.141,84)
FATES - Atos Não Cooperativos		-	-	-	-	(156.276,82)	(156.276,82)



<b>Saldos em 31/12/2021</b>	<b>16.838.522,92</b>	<b>(19.474,36)</b>	<b>23.332.257,23</b>	-	<b>2.235.287,77</b>	<b>42.386.593,56</b>
<b>Saldos em 31/12/2021</b>	<b>16.838.522,92</b>	<b>(19.474,36)</b>	<b>23.332.257,23</b>	-	<b>2.235.287,77</b>	<b>42.386.593,56</b>
<b>Destinações das Sobras do Exercício Anterior:</b>						
Outras Destinações das Sobras					(150.000,00)	<b>(150.000,00)</b>
Distribuição de sobras para associados	2.085.287,77	-	-	-	(2.085.287,77)	-
<b>Outros Eventos/Reservas</b>	-	-	<b>9.478,02</b>	-	-	<b>9.478,02</b>
<b>Movimentação de Capital:</b>						
Por Subscrição/Realização	3.057.014,10	(21.959,96)	-	-	-	3.035.054,14
Por Devolução (-)	(818.499,23)	-	-	-	-	(818.499,23)
<b>Reversão/Realização de Fundos</b>	-	-	-	-	<b>454.883,04</b>	<b>454.883,04</b>
<b>Sobras ou Perdas do Período Antes das Destinações e dos Juros ao Capital</b>	-	-	-	-	<b>9.346.592,09</b>	<b>9.346.592,09</b>
<b>Remuneração de Juros sobre o Capital Próprio:</b>						
Provisão de Juros sobre o Capital Próprio	-	-	-	-	(1.165.886,36)	(1.165.886,36)
Juros sobre o Capital Próprio, Líquido	1.110.986,80	-	-	-	-	1.110.986,80
<b>Destinações das Sobras do Período:</b>						
Fundo de Reserva	-	-	5.366.748,40	-	(5.366.748,40)	-
FATES - Atos Cooperativos	-	-	-	-	(412.826,80)	(412.826,80)
FATES - Atos Não Cooperativos	-	-	-	-	(379.052,76)	(379.052,76)
<b>Saldos em 31/12/2022</b>	<b>22.273.312,36</b>	<b>(41.434,32)</b>	<b>28.708.483,65</b>	-	<b>2.476.960,81</b>	<b>53.417.322,50</b>
<b>Saldos em 30/06/2022</b>	<b>19.973.754,11</b>	<b>(21.822,50)</b>	<b>23.332.257,23</b>	-	<b>2.876.402,24</b>	<b>46.160.591,08</b>
<b>Outros Eventos/Reservas</b>	-	-	<b>9.478,02</b>	-	-	<b>9.478,02</b>
<b>Movimentação de Capital:</b>						
Por Subscrição/Realização	1.800.571,20	(19.611,82)	-	-	-	1.780.959,38
Por Devolução (-)	(611.999,75)	-	-	-	-	(611.999,75)
<b>Reversão/Realização de Fundos</b>	-	-	-	-	<b>454.883,04</b>	<b>454.883,04</b>
<b>Sobras ou Perdas do Período Antes das Destinações e dos Juros ao Capital</b>	-	-	-	-	<b>5.980.108,08</b>	<b>5.980.108,08</b>
<b>Remuneração de Juros sobre o Capital Próprio:</b>						
Provisão de Juros sobre o Capital Próprio	-	-	-	-	(675.804,59)	(675.804,59)
Juros sobre o Capital Próprio, líquido	1.110.986,80	-	-	-	-	1.110.986,80
<b>Destinações das Sobras do Período:</b>						
Fundo de Reserva	-	-	5.366.748,40	-	(5.366.748,40)	-
FATES - Atos Cooperativos	-	-	-	-	(412.826,80)	(412.826,80)
FATES - Atos Não Cooperativos	-	-	-	-	(379.052,76)	(379.052,76)
<b>Saldos em 31/12/2022</b>	<b>22.273.312,36</b>	<b>(41.434,32)</b>	<b>28.708.483,65</b>	-	<b>2.476.960,81</b>	<b>53.417.322,50</b>
<b>As Notas Explicativas da Administração são parte integrante das demonstrações financeiras.</b>						

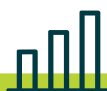





# NOTAS EXPLICATIVAS

COOPERATIVA DE CRÉDITO DE LIVRE ADMISSÃO DE CARMO DO RIO CLARO LTDA - SICOOB CREDICARMO

NOTAS EXPLICATIVAS DA ADMINISTRAÇÃO ÀS DEMONSTRAÇÕES FINANCEIRAS PARA O PERÍODO FINDO EM 31 DE DEZEMBRO DE 2022/24/02

Em Reais (R\$)

## 1. Contexto Operacional

A **COOPERATIVA DE CRÉDITO DE LIVRE ADMISSÃO DE CARMO DO RIO CLARO LTDA - SICOOB CREDICARMO**, doravante denominado **SICOOB CREDICARMO**, é uma Cooperativa de Crédito Singular, instituição financeira não bancária, fundada em **13/02/1989**, filiada à **COOPERATIVA CENTRAL CRÉDITO DE MINAS GERAIS LTDA - SICOOB CENTRAL CREDIMINAS** e componente da **Confederação Nacional das Cooperativas do Sicoob - SICOOB CONFEDERAÇÃO**, em conjunto com outras Cooperativas Singulares e Centrais. Tem sua constituição e o funcionamento regulamentados pela Lei nº 4.595/1964, que dispõe sobre a *Política e as Instituições Monetárias, Bancárias e Creditícias*; pela Lei nº 5.764/1971, que define a *Política Nacional do Cooperativismo* e institui o regime jurídico das sociedades Cooperativas; pela Lei Complementar nº 130/2009, que dispõe sobre o *Sistema Nacional de Crédito Cooperativo*; pela Resolução CMN nº 4.434/2015, que dispõe sobre a constituição e funcionamento de Cooperativas de Crédito; e pela Resolução CMN nº 4.970/2021, que dispõe sobre os processos de autorização de funcionamento das instituições que especifica.

O SICOOB CREDICARMO, sediado à **PRAÇA DONA MARIA GOULART, Nº 225, CENTRO, CARMO DO RIO CLARO - MG**, possui 2 Postos de Atendimento (PAs) nas seguintes localidades: Alterosa MG, Ribeirão Preto SP.

O SICOOB CREDICARMO tem como atividade preponderante a operação na área creditícia e como finalidades:

- (i) Proporcionar, por meio da mutualidade, assistência financeira aos associados;
- (ii) Formar educacionalmente seus associados, no sentido de fomentar o cooperativismo, com a ajuda mútua da economia sistemática e o uso adequado do crédito; e
- (iii) Praticar, nos termos dos normativos vigentes, as seguintes operações, entre outras: captação de recursos; concessão de créditos; prestação de garantias; prestação de serviços; formalização de convênios com outras instituições financeiras; e aplicação de recursos no mercado financeiro, incluindo depósitos a prazo com ou sem emissão de certificado, visando preservar o poder de compra da moeda e remunerar os recursos.

## 2. Apresentação das Demonstrações Contábeis

As demonstrações financeiras foram elaboradas de acordo com as práticas contábeis adotadas no Brasil e aplicáveis às instituições financeiras autorizadas a funcionar pelo Banco Central do Brasil - BCB. Foram observadas: as diretrizes emanadas pela Lei nº 6.404/1976, bem como as alterações introduzidas pelas Leis nº 11.638/2007, 11.941/2009 e 13.818/2019; as instruções constantes nas *Normas Brasileiras de Contabilidade* (especificamente aquelas aplicáveis às entidades Cooperativas); as orientações concedidas pela Lei do Cooperativismo nº 5.764/1971 e pela Lei Complementar nº 130/2009; e normas emanadas pelo BCB e *Conselho Monetário Nacional - CMN*, consolidadas no *Plano Contábil das Instituições do Sistema Financeiro Nacional - COSIF*, consonante à Resolução CMN nº 4.818/2020 e Resolução BCB nº 2/2020.

Em função do processo de convergência com as normas internacionais de contabilidade, algumas normas e interpretações foram emitidas pelo *Comitê de Pronunciamentos Contábeis - CPC*, as quais são aplicáveis às instituições financeiras somente quando aprovadas pelo BCB, naquilo que não confrontar com as normas por ele emitidas anteriormente, conforme CPC 01, 02, 03, 04, 05, 10, 23, 24, 25, 27, 33, 41 e 46. Os pronunciamentos contábeis já aprovados pelo BCB foram empregados integralmente na elaboração destas demonstrações financeiras, quando aplicáveis à esta cooperativa.

As demonstrações financeiras, incluindo as notas explicativas, são de responsabilidade da Administração da Cooperativa, e sua aprovação foi concedida em 24/02/2023.



## 2.1 Mudanças nas Políticas Contábeis e Divulgação

### a) Mudanças em vigor

Apresentamos a seguir um resumo sobre as normas emitidas pelos órgãos reguladores em exercícios anteriores e atual, mas que entraram em vigor a partir de durante o exercício de 2023/22

**Resolução CMN nº 4.817, de 29 de maio de 2020:** a norma estabelece os critérios para mensuração e reconhecimento contábeis, pelas instituições financeiras, de investimentos em coligadas, controladas e controladas em conjunto, no Brasil e no exterior, incluindo operações de aquisição de participações, no caso de investidas no exterior, além de critérios de variação cambial; avaliação pelo método da equivalência patrimonial; investimentos mantidos para venda; e operações de incorporação, fusão e cisão. Diante dos impactos das alterações para o processo de incorporação de Cooperativas, foram promovidas reuniões com o Banco Central do Brasil, definindo procedimentos internos para atender ao novo requerimento da Resolução.

**Resolução BCB nº 33, de 29 de outubro de 2020:** a norma dispõe sobre os procedimentos a serem adotados pelas instituições autorizadas a funcionar pelo Banco Central do Brasil para a divulgação, em notas explicativas, de informações relacionadas a investimentos em coligadas, controladas e controladas em conjunto.

**Resolução CMN nº 4.872, de 27 de novembro de 2020:** a norma dispõe sobre os critérios gerais para o registro contábil do patrimônio líquido das instituições autorizadas a funcionar pelo Banco Central do Brasil. As principais alterações decorrentes do normativo são:

i) definição das destinações possíveis das sobras ou perdas, não sendo permitido mantê-las sem a devida destinação por ocasião da Assembleia Geral;

ii) sobre a remuneração de quotas-partes do capital, se não for distribuída em decorrência de incompatibilidade com a situação financeira da instituição, deverá ser registrada na adequada conta de Reservas Especiais.

**Resolução BCB nº 92, de 6 de maio de 2021:** a norma dispõe sobre a estrutura do elenco de contas Cosif a ser observado pelas instituições financeiras e demais instituições a funcionar pelo Banco Central do Brasil. Os impactos decorrentes desse normativo abrangem a exclusão do grupo Cosif que evidenciava Resultados de Exercícios Futuros e a atualização na nomenclatura de todos os grupos vigentes de 1º nível, a saber: Ativo Realizável; Ativo Permanente; Compensação Ativa; Passivo Exigível; Patrimônio Líquido; Resultado Credor; Resultado Devedor; e Compensação Passiva.

**Resolução CMN nº 4.924, de 24 de junho de 2021:** a norma dispõe sobre princípios gerais para reconhecimento, mensuração, escrituração e evidenciação contábeis pelas instituições financeiras e demais instituições a funcionar pelo Banco Central do Brasil. As principais alterações são:

i) a recepção do CPC 00 (R2) - Estrutura Conceitual para Relatório Financeiro, o qual não altera nem sobrepõe outros pronunciamentos, e não modifica os critérios de reconhecimento e desreconhecimento do ativo e passivo nas demonstrações financeiras;

ii) a recepção do CPC 47 – Receita de Contrato com Cliente, o qual estabelece os princípios que a entidade deve aplicar para apresentar informações úteis aos usuários de demonstrações financeiras sobre a natureza, o valor, a época e a incerteza de receitas e fluxos de caixa provenientes de contrato com cliente;

iii) na mensuração de ativos e passivos, quando não houver regulamentação específica, será necessário:

a) mensurar os ativos pelo menor valor entre o custo e o valor justo na data-base do balancete ou balanço;

b) mensurar os passivos:

b1) pelo valor de liquidação previsto em contrato;

b2) pelo valor estimado da obrigação, quando o contrato não especificar valor de pagamento.

**Resolução CMN nº 4.966, de 25 de novembro de 2021:** a norma dispõe sobre os conceitos e os critérios contábeis aplicáveis a instrumentos financeiros, e quanto a designação e ao reconhecimento das relações de proteção (contabilidade de hedge) pelas instituições financeiras e demais instituições autorizadas a funcionar pelo Banco Central



do Brasil. Entrou em vigor em 1º de janeiro de 2022: a mensuração dos investimentos em coligadas, controladas e controladas em conjunto avaliados pelo método de equivalência patrimonial destinados a venda; a divulgação das demonstrações financeiras consolidadas de acordo o Padrão Contábil das Instituições Reguladas pelo Banco Central do Brasil (Cosif) e das demonstrações no padrão contábil internacional; a elaboração do plano de implementação desse normativo, no que tange às alterações a serem aplicadas a partir de 1º/1/2025, além da sua aprovação e divulgação. O resumo do plano de implantação, conforme artigo 76 inciso II, é apresentado na nota nº 39.

**Consolidação do Cosif:** no intuito de conciliar em ato normativo único as rubricas de cada um dos grupos contábeis que compõem o Elenco de Contas do Cosif, segundo a Resolução BCB nº 92/2021, o Banco Central do Brasil divulgou em 1º/4/2022 as Instruções Normativas mencionadas a seguir, com entrada em vigor a partir de 1º/7/2022: **Instrução Normativa nº 268, de 1 de abril de 2022**, que define as rubricas contábeis do grupo Ativo Realizável; **Instrução Normativa nº 269, de 1 de abril de 2022**, que define as rubricas contábeis do grupo Ativo Permanente; **Instrução Normativa nº 270, de 1 de abril de 2022**, que define as rubricas contábeis do grupo Compensação Ativa; **Instrução Normativa nº 271, de 1 de abril de 2022**, que define as rubricas contábeis do grupo Passivo Exigível; **Instrução Normativa nº 272, de 1 de abril de 2022**, que define as rubricas contábeis do grupo Patrimônio Líquido; **Instrução Normativa nº 273, de 1 de abril de 2022**, que define as rubricas contábeis do grupo Resultado Credor; **Instrução Normativa nº 275, de 1 de abril de 2022**, que define as rubricas contábeis do grupo Compensação Passiva.

Em complemento, na data de 27/10/2022 o Banco Central do Brasil divulgou a **Instrução Normativa BCB nº 315**, que define as rubricas contábeis do grupo Resultado Devedor, em substituição à Instrução Normativa BCB nº 274 de 1/4/2022.

**Lei Complementar nº 196, de 24 de agosto de 2022:** a norma altera a Lei Complementar nº 130 de 17/4/2009, integrando as confederações de serviço constituídas por cooperativas centrais de crédito no Sistema Nacional de Crédito Cooperativo e entre as instituições sujeitas a autorização e normatização do Banco Central do Brasil; define o tratamento das perdas, no caso de incorporação; expande o campo de aplicação dos recursos destinados ao Fundo de Assistência Técnica, Educacional e Social – FATES; qualifica as quotas de capital como impenhoráveis e permite que os saldos de capital, de remuneração de capital e de sobras a pagar não procurados pelos associados demitidos, eliminados ou excluídos sejam revertidos ao fundo de reserva da cooperativa, após decorridos 5 (cinco) anos do processo de desligamento.

Os impactos foram avaliados e concluiu-se necessária a adequação de normatizações internas, cujo processo de elaboração e divulgação já está em andamento.

## **b) Mudanças a serem aplicadas em períodos futuros**

A seguir, trazemos um resumo sobre as novas normas recentemente emitidas pelos órgãos reguladores, ainda a serem adotadas pela Cooperativa:

**Instrução Normativa BCB nº 319, de 4 de novembro de 2022:** a norma revoga a Carta Circular nº 3.429 de 11/2/2010, excluindo a possibilidade de reconhecer no passivo as obrigações tributárias objeto de discussão judicial, para as quais não exista probabilidade de perda.

A mensuração dos impactos se dará através da análise sistemática das provisões passivas constituídas, referentes a processos judiciais em andamento. Para aqueles em que não seja identificada perda provável, a reversão será indispensável. Este normativo entra em vigor em 1º de janeiro de 2023.

**Resolução BCB nº 208, de 22 de março de 2022:** a norma trata da remessa diária de informações ao Banco Central do Brasil referentes a poupança, volume financeiro das transações de pagamento realizadas no dia, Certificados de Depósito Bancário (CDBs), Recibos de Depósito Bancário (RDBs) e depósitos de aviso prévio de emissão própria e saldos contábeis de natureza ativa e passiva, tais como disponibilidades, depósitos, recursos disponíveis de clientes, entre outros.

O estudo acerca das ações necessárias para atender o normativo foram iniciadas, porém aguarda novas instruções a serem emitidas pelo Banco Central do Brasil. Este normativo entra em vigor em 1º de março de 2023.

**Resolução CMN nº 5.051, de 25 de novembro de 2022:** dispõe sobre a organização e o funcionamento de cooperativas de crédito. Em suma, consolida em ato normativo único sobre práticas atribuíveis às cooperativas filiadas, cooperativas centrais e confederações de crédito.



Apesar dessa conclusão prévia, o normativo está sendo analisado pela cooperativa e, em caso de alterações nas práticas adotadas, esses impactos serão considerados até a data de sua vigência. Este normativo entra em vigor em 1º de janeiro de 2023.

**Resolução CMN n.º 4.966, de 25 de novembro de 2021:** a Resolução dispõe sobre os conceitos e os critérios contábeis aplicáveis a instrumentos financeiros, bem como para a designação e o reconhecimento das relações de proteção (contabilidade de hedge) pelas instituições financeiras e demais instituições autorizadas a funcionar pelo BCB, buscando reduzir as assimetrias das normas contábeis previstas no Cosif em relação aos padrões internacionais. Entra em vigor em 1º/1/2025, exceto para os itens citados na sessão anterior, cuja vigência começa em 1º/1/2022.

Iniciou-se a avaliação dos impactos da adoção dos itens normativos vigentes a partir de 1º/1/2025, os quais serão divulgados de forma detalhada nas notas explicativas às demonstrações financeiras do exercício de 2024, conforme requerido pelo art. 78 do referido normativo.

**Lei n.º 14.467, de 16 de novembro de 2022:** dispõe sobre o tratamento tributário aplicável às perdas incorridas no recebimento de créditos decorrentes das atividades das instituições autorizadas a funcionar pelo Banco Central do Brasil. O normativo autoriza a dedução, na determinação do lucro real e da base de cálculo da Contribuição Social sobre o Lucro Líquido - CSLL, as perdas incorridas no recebimento de créditos decorrentes de atividades relativas a operações em inadimplência e operações com pessoa jurídica em processo de falência ou em recuperação judicial.

Os impactos estão sendo analisados pela cooperativa e serão considerados até a data da vigência do normativo. Este normativo entra em vigor em 1º de janeiro de 2025.

**Resolução BCB n.º 255, de 1 de novembro de 2022 e Instrução Normativa BCB n.º 318, de 4 de novembro de 2022:** em consonância à reforma futura trazida pela Resolução CMN n.º 4.966/2021, o Banco Central do Brasil definiu a reestruturação completa do elenco de contas do Cosif, estabelecendo a nova estrutura dos grupos e subgrupos de contas, tratados em separado nos normativos supracitados.

Iniciou-se a avaliação dos impactos nos sistemas operacionais, cuja análise está em paralelo à Resolução CMN n.º 4.966 de 25/11/2021. Este normativo entra em vigor em 1º de janeiro de 2025.

## 2.2 Continuidade dos Negócios

A Administração avaliou a capacidade de a Cooperativa continuar operando normalmente e está convencida de que possui recursos suficientes para dar continuidade a seus negócios no futuro. Dessa forma, estas demonstrações financeiras foram preparadas com base no pressuposto de continuidade operacional.

O SICOOB CREDICARMO contribui de forma responsável e atende a todos os protocolos de segurança a fim de evitar a propagação do Coronavírus, seguindo as recomendações e orientações do Ministério da Saúde, e adotando alternativas que auxiliam no cumprimento da nossa missão.

Embora o desaquecimento econômico, consequência das ações adotadas para conter a pandemia da Covid-19, tenha atingido diversos segmentos empresariais no Brasil e no mundo, tendo em vista a experiência da Cooperativa no gerenciamento e monitoramento de riscos, capital e liquidez, com o auxílio das estruturas centralizadas do Sicoob, bem como as informações existentes no momento dessa avaliação, não foram identificados indícios de quaisquer eventos que possam interromper suas operações em um futuro previsível.

## 3. Resumo das Principais Práticas Contábeis

### a) Apuração do Resultado

Os ingressos/receitas e os dispêndios/despesas são registrados de acordo com o regime de competência.

As receitas com prestação de serviços, típicas do sistema financeiro, são reconhecidas quando da prestação de serviços ao associado ou a terceiros.

Os dispêndios e as despesas e os ingressos e receitas operacionais, são proporcionalizados de acordo com os montantes do ingresso bruto de ato cooperativo e da receita bruta de ato não-cooperativo, quando não identificados com cada atividade.





De acordo com a Lei nº 5.764/1971, o resultado é segregado em atos cooperativos, aqueles praticados entre as Cooperativas e seus associados, ou Cooperativas entre si, para o cumprimento de seus objetivos estatutários, e os atos não cooperativos aqueles que importam em operações com terceiros não associados.

#### **b) Estimativas Contábeis**

Na elaboração das demonstrações financeiras faz-se necessário utilizar estimativas para determinar o valor de certos ativos, passivos e outras transações considerando a melhor informação disponível. Incluem, portanto, estimativas referentes à provisão para créditos de liquidação duvidosa, à vida útil dos bens do ativo imobilizado, provisões para causas judiciais, entre outras. Os resultados reais podem apresentar variação em relação às estimativas utilizadas.

#### **c) Caixa e Equivalentes de Caixa**

Composto pelas disponibilidades, pela Centralização Financeira mantida na Central e por aplicações financeiras de curto prazo, de alta liquidez, com risco insignificante de mudança de valores e limites e, com prazo de vencimento igual ou inferior a 90 dias, a contar da data de aquisição.

#### **d) Aplicações Interfinanceiras de Liquidez**

Representam operações a preços fixos referentes às compras de títulos com compromisso de revenda e aplicações em depósitos interfinanceiros, e estão demonstradas pelo valor de resgate, líquidas dos rendimentos a apropriar correspondentes a períodos futuros.

#### **e) Títulos e Valores Mobiliários**

A carteira está composta por títulos de renda fixa, os quais são apresentados pelo custo acrescido dos rendimentos auferidos até a data do Balanço, ajustados aos respectivos valores de mercado, como aplicável; e Participações de Cooperativas, registradas pelo valor do custo, conforme reclassificação requerida pela Resolução CMN nº 4.817/2020.

#### **f) Relações Interfinanceiras – Centralização Financeira**

Os recursos captados pela Cooperativa que não tenham sido aplicados em suas atividades são concentrados por meio de transferências interfinanceiras para a Cooperativa Central, e utilizados por ela para aplicação financeira. De acordo com a Lei nº 5.764/1971, essas ações são definidas como atos cooperativos.

#### **g) Operações de Crédito**

As operações de crédito com encargos financeiros pré-fixados são registradas a valor futuro, retificadas por conta de rendas a apropriar, e as operações de crédito pós-fixadas são registradas a valor presente, calculadas por critério "*pro rata temporis*", com base na variação dos respectivos indexadores pactuados.

#### **h) Provisão para Perdas Associadas ao Risco de Crédito**

Constituída em montante julgado suficiente pela Administração para cobrir eventuais perdas na realização dos valores a receber, levando-se em consideração a análise das operações em aberto, as garantias existentes, a experiência passada, a capacidade de pagamento e liquidez do tomador do crédito e os riscos específicos apresentados em cada operação, além da conjuntura econômica.

As Resoluções CMN nº 2.697/2000 e 2.682/1999 estabeleceram os critérios para classificação das operações de crédito, definindo regras para a constituição da provisão para operações de crédito, as quais estabelecem nove níveis de risco, de AA (risco mínimo) a H (risco máximo). As operações classificadas como nível "H" permanecem nessa classificação por seis meses, quando são baixadas contra a provisão existente e controladas em contas de compensação por, no mínimo, cinco anos e enquanto não forem esgotados todos os procedimentos para cobrança, não mais figurando no Balanço Patrimonial.

#### **i) Depósitos em Garantia**

Existem situações em que a Cooperativa questiona a legitimidade de determinados passivos ou ações em que figura como polo passivo. Por conta desses questionamentos, por ordem judicial ou por estratégia da própria administração, os valores em questão podem ser depositados em juízo, sem que haja a caracterização da liquidação do passivo.



## **j) Investimentos**

Representam aplicações de recursos em participações em coligadas, controladas ou controladas em conjunto sujeitas à autorização de funcionamento pelo Banco Central do Brasil, bem como em outras instituições.

## **k) Imobilizado de Uso**

Equipamentos de processamento de dados, móveis, utensílios e outros equipamentos, instalações, edificações, veículos e benfeitorias em imóveis de terceiros são demonstrados pelo custo de aquisição, deduzido da depreciação acumulada. Nos termos da Resolução CMN nº 4.535/2016, as depreciações são calculadas pelo método linear, com base em taxas determinadas pelo prazo de vida útil estimado dos bens.

## **l) Intangível**

Correspondem aos direitos adquiridos que tenham por objeto bens incorpóreos destinados à manutenção da Cooperativa ou exercidos com essa finalidade, deduzidos da amortização acumulada. Nos termos da Resolução CMN nº 4.534/2016, as amortizações são calculadas pelo método linear, com base em taxas determinadas pelo prazo de vida útil estimado dos bens.

## **m) Ativos Contingentes**

Não são reconhecidos contabilmente, exceto quando a Administração possui total controle da situação ou quando há garantias reais ou decisões judiciais favoráveis sobre as quais não cabem mais recursos contrários, caracterizando o ganho como praticamente certo. Os ativos contingentes com probabilidade de êxito provável, quando aplicável, são apenas divulgados em notas explicativas às demonstrações financeiras.

## **n) Obrigações por Empréstimos e Repasses**

As obrigações por empréstimos e repasses são reconhecidas inicialmente no recebimento dos recursos, líquidos dos custos da transação. Em seguida, os saldos dos empréstimos tomados são acrescidos de encargos e juros proporcionais ao período incorrido (*"pro rata temporis"*), assim como das despesas a apropriar referentes aos encargos contratados até o fim do contrato, quando calculáveis.

## **o) Depósitos e Recursos de Aceite e Emissão de Títulos**

Os depósitos e os recursos de aceite e emissão de títulos são demonstrados pelos valores das exigibilidades e consideram, quando aplicáveis, os encargos exigíveis até a data do balanço, reconhecidos em base *"pro rata die"*.

## **p) Outros Ativos**

São registrados pelo regime de competência, apresentados ao valor de custo ou de realização, incluindo, quando aplicável, os rendimentos e as variações monetárias auferidas, até a data do balanço.

## **q) Outros Passivos**

Os demais passivos são demonstrados pelos valores conhecidos ou calculáveis, acrescidos, quando aplicável, dos correspondentes encargos e das variações monetárias incorridos.

## **r) Provisões**

São reconhecidas quando a Cooperativa tem uma obrigação presente legal ou implícita como resultado de eventos passados, sendo provável que um recurso econômico seja requerido para saldar uma obrigação legal. As provisões são registradas tendo como base as melhores estimativas do risco envolvido.

## **s) Provisões para Demandas Judiciais e Passivos Contingentes**

São reconhecidos contabilmente quando, com base na opinião de assessores jurídicos, for considerado provável o risco de perda de uma ação judicial ou administrativa, gerando uma provável saída no futuro de recursos para a liquidação das ações, e quando os montantes envolvidos forem mensurados com suficiente segurança. As ações com chance de



perda possível são apenas divulgadas em nota explicativa às demonstrações financeiras, e as ações com chance remota de perda não são divulgadas.

#### **t) Obrigações Legais**

São aquelas que decorrem de um contrato por meio de termos explícitos ou implícitos, de uma lei ou um outro instrumento fundamentado em lei, que a Cooperativa tem por diretriz.

#### **u) Tributos**

Em cumprimento ao art. 87 da Lei nº 5.764/1971, os rendimentos auferidos através de serviços prestados a não associados são submetidos à tributação dos impostos que lhes cabem, sendo eles, a depender da natureza do serviço, Imposto de Renda (IRPJ), Contribuição Social Sobre o Lucro Líquido (CSLL), Programa de Integração Social (PIS), Contribuição para o Financiamento da Seguridade Social (COFINS) e Imposto Sobre Serviços de Qualquer Natureza (ISSQN).

O IRPJ e a CSLL têm incidência sobre os atos não cooperativos, situação prevista no caput do art. 194 do Decreto 9.580/2018 (RIR2018), nas alíquotas de 15%, acrescida de adicional de 10%, para o IRPJ e 16% para a CSLL. Ambas as alíquotas incidem sobre o lucro líquido, após os devidos ajustes e compensações de prejuízos.

Ainda no âmbito federal, as cooperativas contribuem com o PIS à alíquota de 0,65% e COFINS à alíquota de 4%, incidentes sobre as receitas auferidas com não associados, após deduções legais previstas na legislação tributária.

O ISSQN é aplicado sobre as receitas auferidas com serviços específicos, sendo recolhido mediante a aplicação de alíquota definida pelo município sede do Ponto de Atendimento (PA) que tenha prestado o serviço à não associado.

O resultado apurado em operações realizadas com cooperados não tem incidência de tributação.

#### **v) Segregação em Circulante e Não Circulante**

No Balanço Patrimonial, os ativos e passivos são apresentados por ordem de liquidez. Em Notas Explicativas, os valores realizáveis e exigíveis com prazos inferiores a doze meses após a data-base do balanço estão classificados no curto prazo (circulante), e os prazos superiores, no longo prazo (não circulante).

#### **w) Valor Recuperável de Ativos – Impairment**

A redução do valor recuperável dos ativos não financeiros (*impairment*) é reconhecida como perda, quando o valor de contabilização de um ativo – exceto outros valores e bens – for maior do que o seu valor recuperável ou de realização. As perdas por “*impairment*”, quando aplicáveis, são registradas no resultado do período em que foram identificadas.

Em 31 de dezembro de 2022 não existiam indícios da necessidade de redução do valor recuperável dos ativos não financeiros.

#### **x) Partes Relacionadas**

São consideradas partes relacionadas as pessoas físicas que têm autoridade e responsabilidade de planejar, dirigir e controlar as atividades da Cooperativa e membros próximos da família de tais pessoas, bem como entidades que participam do mesmo grupo econômico ou que são coligadas, controladas ou controladas em conjunto pela entidade que está elaborando seus demonstrativos financeiros, conforme CPC 05 (R1) – Divulgação sobre Partes Relacionadas (Comitê de Pronunciamentos Contábeis, em 7/10/2010).

Dessa forma, para fins de elaboração e divulgação das demonstrações financeiras e respectivas notas explicativas, não são consideradas partes relacionadas os membros do Conselho Fiscal.

#### **y) Resultados Recorrentes e Não Recorrentes**

Como definido pela Resolução BCB nº 2/2020, os resultados recorrentes são aqueles que estão relacionados com as atividades características da Cooperativa ocorridas com frequência no presente e previstas para ocorrer no futuro, enquanto os resultados não recorrentes são aqueles decorrentes de um evento extraordinário e/ou imprevisível, com a tendência de não se repetir no futuro.



## z) Instrumentos Financeiros

O SICOOB CREDICARMO opera com diversos instrumentos financeiros, com destaque para disponibilidades, relações interfinanceiras, operações de crédito, depósitos à vista e a prazo, empréstimos e repasses.

Os instrumentos financeiros ativos e passivos estão registrados no balanço patrimonial a valores contábeis, os quais se aproximam dos valores justos.

Nos períodos findos em 31 de dezembro de 2022 e 2021, a Cooperativa não realizou operações envolvendo instrumentos financeiros derivativos.

### aa) Eventos Subsequentes

Correspondem aos eventos ocorridos entre a data-base das demonstrações financeiras e a data de autorização para a sua emissão. São compostos por:

- Eventos que originam ajustes: evidenciam condições que já existiam na data-base das demonstrações financeiras; e
- Eventos que não originam ajustes: evidenciam condições que não existiam na data-base das demonstrações financeiras.

Não houve qualquer evento subsequente para as demonstrações financeiras encerradas em 31 de dezembro de 2022.

## 4. Caixa e Equivalente de Caixa

O caixa e os equivalentes de caixa, apresentados na demonstração dos fluxos de caixa, estão constituídos por:

Descrição	31/12/2022	31/12/2021
Caixa e depósitos bancários	509.986,39	454.893,60
Relações interfinanceiras - centralização financeira (a) – Nota 35.2 (a)	69.501.064,49	45.930.214,64
<b>TOTAL</b>	<b>70.011.050,88</b>	<b>46.385.108,24</b>

(a) Referem-se à centralização financeira das disponibilidades líquidas da Cooperativa, depositadas junto ao SICOOB CENTRAL CREDIMINAS como determinado no art. 17, da Resolução CMN nº 4.434/2015, cujos rendimentos auferidos nos períodos de 31 de dezembro de 2022 e de 2021, registrados em contrapartida à receita de “Ingressos de Depósitos Intercooperativos”, foram respectivamente:

Descrição	2º sem/22	31/12/2022	31/12/2021
Rendimentos da Centralização Financeira	5.001.926,97	7.310.639,75	2.230.205,29

## 5. Títulos e Valores Mobiliários

a) Em 31 de dezembro de 2022 e 2021, as participações de cooperativas estavam assim compostas:

Descrição	31/12/2022		31/12/2021	
	Circulante	Não Circulante	Circulante	Não Circulante
Participação Em Cooperativa Central De Crédito	0,00	5.917.136,04	0,00	0,00
Participação Em Instituição Financeira Controlada Por Cooperativa De Crédito	0,00	58.384,00	0,00	0,00
<b>TOTAL (a)</b>	<b>0,00</b>	<b>5.975.520,04</b>	<b>0,00</b>	<b>0,00</b>

(a) A partir de 1º/7/2022 os saldos de Participações de Cooperativas em entidades que não sejam coligadas, controladas ou controladas em conjunto, para as quais não há previsão de avaliação pelo Método de Equivalência Patrimonial – MEP, passaram a compor o saldo do grupo de Títulos e Valores Mobiliários (TVM), conforme estabelecido na Instrução

Normativa BCB nº 269/2022. Essas participações são registradas pelo valor do custo de aquisição, conforme a Resolução CMN nº 4.817/2020.





## 6. Outras Relações Interfinanceiras Ativas

Em 31 de dezembro de 2022 e 2021, as outras relações interfinanceiras estavam assim compostas:

Descrição	31/12/2022		31/12/2021	
	Circulante	Não Circulante	Circulante	Não Circulante
Correspondentes No País	20,00	0,00	0,00	0,00
<b>TOTAL</b>	<b>20,00</b>	<b>0,00</b>	<b>0,00</b>	<b>0,00</b>

## 7. Operações de Crédito

a) Composição da carteira de crédito por modalidade:

Descrição	31/12/2022			31/12/2021		
	Circulante	Não Circulante	Total	Circulante	Não Circulante	Total
Empréstimos e Títulos Descontados	34.433.441,59	28.468.815,91	<b>62.902.257,50</b>	22.434.251,89	23.010.790,27	<b>45.445.042,16</b>
Financiamentos	4.085.242,67	11.615.159,68	<b>15.700.402,35</b>	2.941.630,47	11.998.107,30	<b>14.939.737,77</b>
Financiamentos Rurais	56.232.339,68	18.286.096,41	<b>74.518.436,09</b>	30.389.581,69	13.236.161,71	<b>43.625.743,40</b>
<b>Total de Operações de Crédito</b>	<b>94.751.023,94</b>	<b>58.370.072,00</b>	<b>153.121.095,94</b>	<b>55.765.464,05</b>	<b>48.245.059,28</b>	<b>104.010.523,33</b>
(-) Provisões para Operações de Crédito	(2.652.191,17)	(2.230.244,80)	<b>(4.882.435,97)</b>	(1.475.644,84)	(1.953.372,44)	<b>(3.429.017,28)</b>
<b>TOTAL</b>	<b>92.098.832,77</b>	<b>56.139.827,20</b>	<b>148.238.659,97</b>	<b>54.289.819,21</b>	<b>46.291.686,84</b>	<b>100.581.506,05</b>

b) Composição por tipo de operação e classificação por nível de risco de acordo com a Resolução CMN nº 2.682/1999:

Nível / Percentual de Risco / Situação	Empréstimo / TD	Financiamentos	Financiamentos Rurais	Total em 31/12/2022		Provisões 31/12/2022	Total em 31/12/2021		Provisões 31/12/2021
AA -	Normal	4.437.522,22	4.981.218,44	17.715.458,69	27.134.199,35	0,00	26.257.521,07	0,00	
A 0,5%	Normal	16.376.167,10	2.510.990,06	32.413.894,36	51.301.051,52	(256.505,30)	24.825.176,54	(124.125,94)	
B 1%	Normal	16.729.101,71	3.560.954,34	20.757.845,25	41.047.901,30	(410.479,05)	29.047.648,94	(290.476,55)	
B 1%	Vencidas	50.274,83	10.710,83	0,00	60.985,66	(609,90)	8.267,75	(82,74)	
C 3%	Normal	17.142.102,23	1.940.154,56	2.269.619,89	21.351.876,68	(640.556,34)	18.316.237,64	(549.487,19)	
C 3%	Vencidas	154.665,32	0,00	0,00	154.665,32	(4.640,00)	194.771,68	(5.843,21)	
D 10%	Normal	4.335.214,59	2.258.399,51	1.071.818,93	7.665.433,03	(766.543,34)	1.350.483,17	(135.048,37)	
D 10%	Vencidas	175.177,42	102.812,30	43.464,39	321.454,11	(32.145,45)	199.530,84	(19.953,13)	
E 30%	Normal	1.096.438,05	74.827,21	23.386,71	1.194.651,97	(358.395,63)	921.761,14	(276.528,39)	
E 30%	Vencidas	202.264,94	54.101,10	2.954,89	259.320,93	(77.796,31)	567.991,27	(170.397,43)	
F 50%	Normal	167.790,65	45.566,70	0,00	213.357,35	(106.678,70)	44.874,07	(22.437,09)	
F 50%	Vencidas	196.791,52	5.819,85	0,00	202.611,37	(101.305,72)	140.272,74	(70.136,42)	
G 70%	Normal	159.779,94	0,00	0,00	159.779,94	(111.845,99)	231.168,20	(161.817,79)	
G 70%	Vencidas	121.700,07	7.877,09	0,00	129.577,16	(90.703,99)	1.007.117,54	(704.982,29)	
H 100%	Normal	274.206,78	44.835,84	219.992,98	539.035,60	(539.035,60)	486.190,25	(486.190,25)	
H 100%	Vencidas	1.283.060,13	102.134,52	0,00	1.385.194,65	(1.385.194,65)	411.510,49	(411.510,49)	
<b>Total Normal</b>	<b>60.718.323,27</b>	<b>15.416.946,66</b>	<b>74.472.016,81</b>	<b>150.607.286,74</b>		<b>(3.190.039,95)</b>	<b>101.481.061,02</b>	<b>(2.046.111,57)</b>	
<b>Total Vencidos</b>	<b>2.183.934,23</b>	<b>283.455,69</b>	<b>46.419,28</b>	<b>2.513.809,20</b>		<b>(1.692.396,02)</b>	<b>2.529.462,31</b>	<b>(1.382.905,71)</b>	
<b>Total Geral</b>	<b>62.902.257,50</b>	<b>15.700.402,35</b>	<b>74.518.436,09</b>	<b>153.121.095,94</b>		<b>(4.882.435,97)</b>	<b>104.010.523,33</b>	<b>(3.429.017,28)</b>	
<b>Provisões</b>	<b>(3.545.822,07)</b>	<b>(559.453,52)</b>	<b>(777.160,38)</b>	<b>(4.882.435,97)</b>			<b>(3.429.017,28)</b>		
<b>Total Líquido</b>	<b>59.356.435,43</b>	<b>15.140.948,83</b>	<b>73.741.275,71</b>	<b>148.238.659,97</b>			<b>100.581.506,05</b>		



c) Composição da carteira de crédito por faixa de vencimento (diário):

Tipo	Até 90	De 91 a 360	Acima de 360	Total
Empréstimos e Títulos Descontados	13.282.379,34	21.151.062,25	28.468.815,91	62.902.257,50
Financiamentos	785.631,83	3.299.610,84	11.615.159,68	15.700.402,35
Financiamentos Rurais	3.832.074,77	52.400.264,91	18.286.096,41	74.518.436,09
<b>TOTAL</b>	<b>17.900.085,94</b>	<b>76.850.938,00</b>	<b>58.370.072,00</b>	<b>153.121.095,94</b>

d) Composição da carteira de crédito por tipo de produto, cliente e atividade econômica:

Descrição	Empréstimos/TD	Financiamento	Financiamento Rurais	31/12/2022	% da Carteira
Setor Privado - Comércio	6.578.240,37	217.210,37	0,00	6.795.450,74	<b>4,45%</b>
Setor Privado - Indústria	96.750,49	0,00	0,00	96.750,49	<b>0,06%</b>
Setor Privado - Serviços	28.363.476,35	6.000.608,00	761.667,57	35.125.751,92	<b>22,94%</b>
Pessoa Física	26.831.380,87	9.482.583,98	73.756.768,52	110.070.733,37	<b>71,88%</b>
Outros	1.032.409,42	0,00	0,00	1.032.409,42	<b>0,67%</b>
<b>TOTAL</b>	<b>62.902.257,50</b>	<b>15.700.402,35</b>	<b>74.518.436,09</b>	<b>153.121.095,94</b>	<b>100,00%</b>

e) Movimentação da provisão para créditos de liquidação duvidosa de operações de crédito:

Descrição	31/12/2022	31/12/2021
<b>Saldo inicial</b>	<b>3.429.017,28</b>	<b>2.171.982,80</b>
Constituições/ Reversões no período	3.706.242,85	2.055.811,19
Transferência para prejuízo no período	(2.252.824,16)	(798.776,71)
<b>Saldo Final</b>	<b>4.882.435,97</b>	<b>3.429.017,28</b>

f) Concentração dos principais devedores:

Descrição	31/12/2022	% Carteira Total	31/12/2021	% Carteira Total
Maior Devedor	5.423.422,55	3,53%	4.866.186,48	4,68%
10 Maiores Devedores	37.869.015,21	24,64%	32.601.155,91	31,32%
50 Maiores Devedores	90.509.297,83	58,89%	64.222.804,31	61,71%

Compõe o saldo da concentração de devedores as operações de crédito e as operações de outros créditos. Não estão contemplados no saldo os valores de encargos financeiros gerados pela utilização de limites de cheque especial.

g) Movimentação de créditos baixados como prejuízo:

Descrição	31/12/2022	31/12/2021
<b>Saldo inicial</b>	<b>2.678.558,61</b>	<b>2.083.108,35</b>
Valor das operações transferidas no período	2.481.740,70	895.842,63
Valor das operações recuperadas no período	(31.991,54)	(169.073,84)
Valor das operações renegociadas no período	(183.379,84)	(131.317,20)
Valor dos descontos concedidos nas operações recuperadas	(359,35)	(1,33)
<b>Saldo Final</b>	<b>4.944.568,58</b>	<b>2.678.558,61</b>

Para fins de apuração dos valores de movimentação de saldos em prejuízo, são considerados os lançamentos decorrentes de operações de crédito e de operações de outros créditos.

## 8. Outros Ativos Financeiros

Em 31 de dezembro de 2022 e 2021, os outros ativos financeiros, compostos por valores referentes às importâncias devidas à Cooperativa por pessoas físicas ou jurídicas domiciliadas no país, estavam assim compostos:



Descrição	31/12/2022		31/12/2021	
	Circulante	Não Circulante	Circulante	Não Circulante
Créditos por Avais e Fianças Honrados (a)	736.809,83	0,00	193.459,27	0,00
Rendas a Receber (b)	1.289.108,96	0,00	617.437,18	0,00
Títulos e Créditos a Receber (c)	43.641,08	0,00	22.248,86	0,00
Devedores por Depósitos em Garantia (d)	0,00	851.693,37	0,00	818.119,18
<b>TOTAL</b>	<b>2.069.559,87</b>	<b>851.693,37</b>	<b>833.145,31</b>	<b>818.119,18</b>

(a) O saldo de Avais e Fianças Honrados é composto, substancialmente, por operações oriundas de cartões de crédito vencidas de associados da Cooperativa cedidos pelo Banco Sicoob, em virtude de coobrigação contratual;

(b) Em Rendas a Receber estão registrados: Rendas de Convênios (R\$ 4.840,42); Rendas de Cartões (R\$ 120.448,85); Rendas da Centralização Financeira a Receber da Cooperativa Central (R\$ 842.451,53); Rendas a Receber – Poupança (R\$ 15.255,77); Rendas a Receber – Transações Interfinanceiras (R\$ 7.107,46); e outras rendas a receber (R\$ 299.004,93);

(c) Em Títulos e Créditos a Receber estão registrados: Valores a Receber de Tarifas (R\$ 43.641,08);

(d) Em Devedores por Depósitos em Garantia estão registrados os depósitos judiciais para: Pis (R\$ 219.735,36); e COFINS (R\$ 631.958,01).

### 8.1 Provisão para Perdas Esperadas Associadas ao Risco de Crédito Relativas a Outros Ativos Financeiros

A provisão para outros créditos de liquidação duvidosa foi apurada com base na classificação por nível de risco, de acordo com a Resolução CMN nº 2.682/1999.

a) Provisões para Perdas Associadas ao Risco de Crédito relativas a Outros Ativos Financeiros, segregadas em Circulante e Não Circulante:

Descrição	31/12/2022		31/12/2021	
	Circulante	Não Circulante	Circulante	Não Circulante
Provisões para Avais e Fianças Honrados	(572.242,19)	0,00	(132.168,66)	0,00
<b>TOTAL</b>	<b>(572.242,19)</b>	<b>0,00</b>	<b>(132.168,66)</b>	<b>0,00</b>

b) Provisões para Perdas Associadas ao Risco de Crédito relativas a Outros Ativos Financeiros, por tipo de operação e classificação de nível de risco:

Nível / Percentual de Risco / Situação	Avais e Fianças Honrados	Total em 31/12/2022	Provisões 31/12/2022	Total em 31/12/2021	Provisões 31/12/2021
E 30% Vencidas	108.916,38	108.916,38	(32.674,93)	67.632,09	(20.289,63)
F 50% Vencidas	158.405,08	158.405,08	(79.202,56)	25.383,42	(12.691,71)
G 70% Vencidas	30.412,39	30.412,39	(21.288,72)	4.188,24	(2.931,80)
H 100% Vencidas	439.075,98	439.075,98	(439.075,98)	96.255,52	(96.255,52)
<b>Total Geral</b>	<b>736.809,83</b>	<b>736.809,83</b>	<b>(572.242,19)</b>	<b>193.459,27</b>	<b>(132.168,66)</b>
<b>Provisões</b>	<b>(572.242,19)</b>	<b>(572.242,19)</b>		<b>(132.168,66)</b>	
<b>Total Líquido</b>	<b>164.567,64</b>	<b>164.567,64</b>		<b>61.290,61</b>	

### 9. Ativos Fiscais, Correntes e Diferidos

Em 31 de dezembro de 2022 e 2021, os ativos fiscais, correntes e diferidos estavam assim compostos:

Descrição	31/12/2022		31/12/2021	
	Circulante	Não Circulante	Circulante	Não Circulante
Impostos e Contribuições a Compensar	74.906,85	0,00	0,00	0,00
Imposto de Renda a Recuperar	605,30	0,00	0,00	0,00
<b>TOTAL</b>	<b>75.512,15</b>	<b>0,00</b>	<b>0,00</b>	<b>0,00</b>

### 10. Outros Ativos

Em 31 de dezembro de 2022 e 2021, os outros ativos estavam assim compostos:

Descrição	31/12/2022	31/12/2021
-----------	------------	------------



	Circulante	Não Circulante	Circulante	Não Circulante
Adiantamentos e Antecipações Salariais	24.761,61	0,00	11.380,27	0,00
Adiantamentos para Pagamentos de Nossa Conta	0,00	0,00	209.948,00	0,00
Devedores Diversos – País (a)	6.861,95	0,00	50.494,52	0,00
Ativos não Financ Mantidos para Venda – Próprios (b)	93.075,28	0,00	93.075,28	0,00
Ativos não Financ Mantidos para Venda – Recebidos (b)	5.800,00	50.000,00	55.800,00	0,00
(-) Prov. Dev. Ativos não Finc. Mantidos para Venda - Rec. (c)	(5.800,00)	0,00	-5.800,00	0,00
Despesas Antecipadas (d)	126.153,88	0,00	54.416,68	0,00
<b>TOTAL</b>	<b>250.852,72</b>	<b>50.000,00</b>	<b>469.314,75</b>	<b>0,00</b>

(a) Em Devedores Diversos estão registrados os saldos relativos a Pendências a Regularizar (R\$ R\$ 4.483,40); Plano de Saúde a Receber (R\$ 597,14); Pendências a Regularizar – Banco Sicoob (R\$ 76,51); e outros (R\$ 1.704,90);

(b) Em Ativos Não Financeiros Mantidos para Venda - Recebidos estão registrados os valores de bens recebidos para pagamento de operações com associados, não estando sujeitos a depreciação ou correção.

(c) Refere-se às provisões constituídas com base em laudos atualizados de avaliação dos bens registrados em “Ativos Não Financeiros Mantidos para Venda – Recebidos”.

(d) Registram-se ainda no grupo, as despesas antecipadas, referentes aos prêmios de seguros, contribuição cooperativista, IPTU, entre outras.

## 11. Investimentos

Em 31 de dezembro de 2022 e 2021, os investimentos estavam assim compostos:

Descrição	31/12/2022	31/12/2021
Participação em Cooperativa Central De Crédito	0,00	5.177.267,36
Partic. Em Inst. Financ. Controlada Por Coop. Crédito	0,00	58.384,00
<b>TOTAL (a)</b>	<b>0,00</b>	<b>5.235.651,36</b>

(a) Em atendimento a Resolução CMN nº 4.817/2020 e Instrução Normativa BCB nº 269/2022, as Participações de Cooperativas em entidades que não sejam coligadas, controladas ou controladas em conjunto, para as quais não há previsão de avaliação pelo MEP, foram reclassificadas do grupo de Investimentos para o grupo de Títulos e Valores Mobiliários em 1º/7/2022.

## 12. Imobilizado de Uso

Em 31 de dezembro de 2022 e 2021, o imobilizado de uso estava assim composto:

Descrição	Taxa Depreciação	31/12/2022	31/12/2021
Imobilizado em Curso (a)		41.820,00	417.484,69
Terrenos		858.463,15	858.463,15
Edificações	4%	3.953.500,32	4.094.372,96
Instalações	10%	142.425,00	1.340,00
Móveis e equipamentos de Uso	10%	805.566,34	772.054,93
Sistema de Processamento de Dados	20%	486.061,17	459.193,87
Sistema de Segurança	10%	338.391,69	275.074,39
Sistema de Transporte	20%	263.611,18	154.611,18
Benfeitorias em Imóveis de Terceiros		549.519,65	93.148,49
<b>Total de Imobilizado de Uso</b>		<b>7.439.358,50</b>	<b>7.125.743,66</b>
(-) Depreciação Acum. Imóveis de Uso - Edificações		(85.756,34)	(149.903,96)
(-) Depreciação Acumulada de Instalações		(7.859,55)	(114,49)
(-) Depreciação Acum. Móveis e Equipamentos de Uso		(736.468,08)	(593.015,02)
(-) Depreciação Acum. Veículos		(119.129,00)	(97.011,20)
(-) Depreciação Benfeitorias em Imóveis de Terceiros		(70.636,94)	(10.091,12)
<b>Total de Depreciação de Imobilizado de Uso</b>		<b>(1.019.849,91)</b>	<b>(850.135,79)</b>
<b>TOTAL</b>		<b>6.419.508,59</b>	<b>6.275.607,87</b>

(a) As imobilizações em curso serão alocadas em grupo específico após a conclusão das obras e efetivo uso, quando passarão a ser depreciadas.



### 13. Depósitos

Em 31 de dezembro de 2022 e 2021, os depósitos estavam assim compostos:

Descrição	31/12/2022		31/12/2021	
	Circulante	Não Circulante	Circulante	Não Circulante
Depósito à Vista (a)	32.614.307,19	0,00	30.135.494,96	0,00
Depósito Sob Aviso (b)	12.669,42	0,00	13.329,46	0,00
Depósito a Prazo (b)	45.389.065,77	4.080.813,06	45.491.461,01	0,00
<b>TOTAL</b>	<b>78.016.042,38</b>	<b>4.080.813,06</b>	<b>75.640.285,43</b>	<b>0,00</b>

(a) Valores cuja disponibilidade é imediata aos associados, ficando a critério do portador dos recursos fazê-lo conforme sua necessidade.

(b) Valores pactuados para disponibilidade em prazos pré-estabelecidos, os quais recebem atualizações por encargos financeiros remuneratórios conforme a sua contratação em pós ou pré-fixada. Suas remunerações pós-fixadas são calculadas com base no critério de "pro rata temporis"; as remunerações pré-fixadas são calculadas e registradas pelo valor futuro, com base no prazo final das operações, ajustadas, na data da demonstração financeira, pelas despesas a apropriar registradas em conta redutora de depósitos a prazo.

Os depósitos mantidos na Cooperativa estão garantidos, até o limite de R\$ 250.000,00 por CPF ou CNPJ – com exceção de contas conjuntas, que têm seu valor dividido pelo número de titulares – pelo Fundo Garantidor do Cooperativismo de Crédito (FGCoop), que é uma reserva financeira constituída pelas Cooperativas de Crédito, regida pelo Banco Central do Brasil, conforme a determinação da Resolução CMN nº 4.933/2021. O registro do FGCoop, como regulamentado, passa a ser feito em "Dispêndios de captação no mercado".

c) Concentração dos principais depositantes:

Descrição	31/12/2022	% Carteira Total	31/12/2021	% Carteira Total
Maior Depositante	3.947.197,25	3,66%	2.344.692,83	2,84%
10 Maiores Depositantes	22.580.013,41	20,94%	15.274.016,61	18,49%
50 Maiores Depositantes	51.344.427,64	47,61%	38.114.670,06	46,14%

Compõe o saldo da concentração de depositantes os valores captados através de Depósitos, Conta Benefício do INSS, Conta Salário, Ordens de Pagamento e Recursos de Aceite e Emissão de Títulos. Os depósitos a prazo são considerados líquidos de impostos.

d) Despesas com operações de captação de mercado:

Descrição	2º sem/22	31/12/2022	31/12/2021
Despesas de Depósitos de Aviso Prévio	(773,59)	(1.380,19)	(2.877,22)
Despesas de Depósitos a Prazo	(2.818.488,10)	(5.031.232,02)	(1.743.680,81)
Despesas de Letras de Crédito do Agronegócio	(1.452.117,70)	(1.990.900,16)	(186.080,76)
Despesas De Letras De Crédito do Imobiliário	(21.830,76)	(23.915,52)	(237,80)
Despesas de Contribuição ao Fundo Garantidor de Créditos	(74.625,97)	(135.251,34)	(110.317,66)
<b>TOTAL</b>	<b>(4.367.836,12)</b>	<b>(7.182.679,23)</b>	<b>(2.043.194,25)</b>

### 14. Recursos de Aceite e Emissão de Títulos

Referem-se às Letras de Crédito do Agronegócio – LCA que conferem direito de penhor sobre os direitos creditórios do agronegócio a elas vinculados (Lei nº 11.076/2004) e às Letras de Crédito Imobiliário – LCI, lastreadas por créditos imobiliários garantidos por hipoteca ou por alienação fiduciária de coisa imóvel (Lei nº 10.931/2004). Em 31 de dezembro de 2022 e 2021, estavam assim compostas:





Descrição	31/12/2022		31/12/2021	
	Circulante	Não Circulante	Circulante	Não Circulante
Obrigações por Emissão de Letras de Créd. Imobiliário - LCI	1.848.310,04	0,00	0,00	0,00
Obrigações por Emissão de Letras de Créd. do Agronegócio - LCA	1.563.420,30	22.187.046,56	6.635.194,27	50.766,02
<b>TOTAL</b>	<b>3.411.730,34</b>	<b>22.187.046,56</b>	<b>6.635.194,27</b>	<b>50.766,02</b>

São remunerados por encargos financeiros calculados com base em percentual do CDI - Certificado de Depósitos Interbancários. Os valores apropriados em despesas podem ser consultados na nota explicativa nº 13.d - Depósitos - Despesas com operações de captação de mercado.

## 15. Repasses Interfinanceiros / Obrigações por Empréstimos e Repasses

São demonstrados pelo valor principal acrescido de encargos financeiros, e registram os recursos captados junto a outras instituições financeiras para repasse aos associados em diversas modalidades e Capital de Giro. As garantias oferecidas são a caução dos títulos de créditos dos associados beneficiados. Em 31 de dezembro de 2022 e 2021, estavam assim compostos:

### a) Repasses Interfinanceiros:

Instituições	31/12/2022		31/12/2021	
	Circulante	Não Circulante	Circulante	Não Circulante
Recursos do Banco Sicoob	15.955.711,14	4.916.430,43	7.929.364,56	1.239.463,84
Recursos da Central	4.325.283,22	0,00	0,00	0,00
<b>TOTAL</b>	<b>20.280.994,36</b>	<b>4.916.430,43</b>	<b>7.929.364,56</b>	<b>1.239.463,84</b>

As taxas de juros praticadas nas operações interfinanceiras com o Banco Sicoob correspondem a uma média de 6,81% ao ano, com vencimento até 21/08/2034. As operações com Recursos da Central correspondem a uma taxa média de 11,00% ao ano, com vencimento até 10/11/2023.

### b) Obrigações por Empréstimos e Repasses:

Instituições	31/12/2022		31/12/2021	
	Circulante	Não Circulante	Circulante	Não Circulante
Repasses do País - Instituições Oficiais	41.518.169,08	0,00	16.340.413,29	5.039.078,82
<b>TOTAL</b>	<b>41.518.169,08</b>	<b>0,00</b>	<b>16.340.413,29</b>	<b>5.039.078,82</b>

As taxas de juros praticadas nas operações de empréstimo com Recursos de Instituições Oficiais correspondem a uma taxa média de 7,00 a 11% ao ano, com vencimento até 10/11/2029.

### c) Despesas de Operações de Empréstimos e Repasses:

Descrição	2º sem/22	31/12/2022	31/12/2021
Banco Cooperativo Sicoob S.A. - Banco Sicoob	(633.073,76)	(1.009.302,97)	(381.340,08)
Cooperativa Central	(73.771,22)	(73.771,22)	0,00
Outras Instituições	(1.983.546,17)	(2.888.686,95)	(1.082.278,29)
<b>TOTAL</b>	<b>(2.690.391,15)</b>	<b>(3.971.761,14)</b>	<b>(1.463.618,37)</b>

## 16. Outras Relações Interfinanceiras Passivas

Em 31 de dezembro de 2022 e 2021, o saldo de Outras Relações Interfinanceiras Passivas estava assim composto:

Descrição	31/12/2022		31/12/2021	
	Circulante	Não Circulante	Circulante	Não Circulante
Correspondentes no País	0,00	0,00	51,84	0,00
<b>TOTAL</b>	<b>0,00</b>	<b>0,00</b>	<b>51,84</b>	<b>0,00</b>



## 17. Outros Passivos Financeiros

Os recursos de terceiros que estão com a Cooperativa são registrados nessa conta para posterior repasse, por sua ordem. Em 31 de dezembro de 2022 e 2021, estavam assim compostos:

Descrição	31/12/2022		31/12/2021	
	Circulante	Não Circulante	Circulante	Não Circulante
Recursos em Trânsito de Terceiros (a)	1.074.798,10	0,00	821.103,16	0,00
Obrigações por Aquisição de Bens e Direitos	16.931,89	0,00	0,00	0,00
Cobrança E Arrecadação de Tributos e Assemelhados (b)	86.087,48	0,00	27.453,90	0,00
<b>TOTAL</b>	<b>1.177.817,47</b>	<b>0,00</b>	<b>848.557,06</b>	<b>0,00</b>

(a) Em Recursos em Trânsito de Terceiros temos registrados os valores a repassar relativos a Convênio de Energia Elétrica e Gás (R\$ 14.385,09); Ordens de Pagamento (R\$ 1.060.000,00); e outros (R\$ 413,01);

(b) Em Cobrança e Arrecadação de Tributos e Assemelhados temos registrados os valores a repassar relativos a tributos: Operações de Crédito – IOF (R\$ 85.546,52); e outros (R\$ 540,96).

## 18. Provisões

Em 31 de dezembro de 2022 e 2021, o saldo de provisões estava assim composto:

Descrição	31/12/2022		31/12/2021	
	Circulante	Não Circulante	Circulante	Não Circulante
Provisão Para Garantias Financeiras Prestadas (a)	245.735,09	42.481,45	155.075,74	144.848,71
Provisão Para Contingências (b)	0,00	863.693,37	0,00	828.119,18
<b>TOTAL</b>	<b>245.735,09</b>	<b>906.174,82</b>	<b>155.075,74</b>	<b>972.967,89</b>

(a) Refere-se à provisão para garantias financeiras prestadas, apurada sobre o total das coobrigações concedidas pela Cooperativa, conforme a Resolução CMN nº 4.512/2016. A provisão para garantias financeiras prestadas é apurada com base na avaliação de risco dos cooperados beneficiários, de acordo com a Resolução CMN nº 2.682/1999. Em 31 de dezembro de 2022 e 2021, a Cooperativa era responsável por coobrigações e riscos em garantias prestadas, referentes a aval prestado em diversas operações de crédito de seus associados com instituições financeiras oficiais:

Descrição	31/12/2022	31/12/2021
Coobrigações Prestadas	15.295.680,49	12.231.237,42
<b>TOTAL</b>	<b>15.295.680,49</b>	<b>12.231.237,42</b>

(b) Provisão para Contingências - Demandas Judiciais

Para fazer face às eventuais perdas que possam advir de questões judiciais e administrativas, a Cooperativa, considerando a natureza, a complexidade dos assuntos envolvidos e a avaliação de seus assessores jurídicos, mantém como provisão para contingências tributárias, trabalhistas e cíveis, classificadas como de risco de perda provável, em montantes considerados suficientes para cobrir perdas em caso de desfecho desfavorável.

Na data das demonstrações financeiras, a Cooperativa apresentava os seguintes passivos e depósitos judiciais relacionados às contingências:

Descrição	31/12/2022		31/12/2021	
	Provisão para Demandas Judiciais	Depósitos Judiciais	Provisão para Demandas Judiciais	Depósitos Judiciais
PIS	219.735,36	219.735,36	212.208,12	212.208,12
COFINS	631.958,01	631.958,01	605.911,06	605.911,06
Outras Contingências	12.000,00	0,00	10.000,00	0,00
<b>TOTAL</b>	<b>863.693,37</b>	<b>851.693,37</b>	<b>828.119,18</b>	<b>818.119,18</b>



Segundo a assessoria jurídica do SICOOB CREDICARMO, existem processos judiciais nos quais a Cooperativa figura como polo passivo, os quais foram classificados com risco de perda possível, totalizando **R\$ 203.144,00**, abrangendo processo trabalhista.

O cenário de imprevisibilidade do tempo de duração dos processos, bem como a possibilidade de alterações na jurisprudência dos tribunais, torna incertos os prazos ou os valores esperados de saída.

## 19. Obrigações Fiscais, Correntes e Diferidas

Em 31 de dezembro de 2022 e 2021, o saldo de Obrigações Fiscais, Correntes e Diferidas estava assim composto:

Descrição	31/12/2022		31/12/2021	
	Circulante	Não Circulante	Circulante	Não Circulante
Impostos e Contribuições sobre Lucros a Pagar	48.806,68	0,00	353.397,86	0,00
Impostos e Contribuições s/ Serviços de Terceiros	10.171,54	0,00	12.421,52	0,00
Impostos e Contribuições sobre Salários	155.815,81	0,00	125.866,60	0,00
Outros	72.880,77	0,00	32.720,01	0,00
<b>TOTAL</b>	<b>287.674,80</b>	<b>0,00</b>	<b>524.405,99</b>	<b>0,00</b>

## 20. Outros Passivos

Em 31 de dezembro de 2022 e 2021, o saldo de outros passivos estava assim composto:

Transações	31/12/2022		31/12/2021	
	Circulante	Não Circulante	Circulante	Não Circulante
Sociais e Estatutárias (a)	1.830.683,93	0,00	1.451.043,28	0,00
Obrigações de Pagamento em Nome de Terceiros (b)	171.100,93	0,00	199.802,60	0,00
Provisão Para Pagamentos a Efetuar (c)	819.342,00	0,00	822.904,77	0,00
Credores Diversos – País (d)	103.057,65	0,00	230.315,14	0,00
<b>TOTAL</b>	<b>2.924.184,51</b>	<b>0,00</b>	<b>2.704.065,79</b>	<b>0,00</b>

(a) A seguir, a composição do saldo de passivos sociais e estatutárias, e os respectivos detalhamentos:

Descrição	31/12/2022		31/12/2021	
	Circulante	Não Circulante	Circulante	Não Circulante
Provisão para Participações nas Sobras (a.1)	190.355,11	0,00	185.473,67	0,00
Gratificações e Participações a Pagar	129.380,00	0,00	76.773,27	0,00
Cotas de Capital a Pagar (a.2)	96.204,17	0,00	111.048,21	0,00
FATES - Fundo de Assistência Técnica, Educacional e Social (a.3)	1.414.744,65	0,00	1.077.748,13	0,00
<b>TOTAL</b>	<b>1.830.683,93</b>	<b>0,00</b>	<b>1.451.043,28</b>	<b>0,00</b>

(a.1) Consubstanciada pela Lei 10.101/2000 e por convenção coletiva, a Cooperativa constituiu provisão a título de participação dos empregados nas sobras;

(a.2) Refere-se ao valor de cota capital a ser devolvida para os associados que solicitaram o desligamento do quadro social;

(a.3) O Fundo de Assistência Técnica, Educacional e Social – FATES é destinado às atividades educacionais, à prestação de assistência aos cooperados, seus familiares e empregados da Cooperativa, sendo constituído pelo resultado dos atos não cooperativos e percentual das sobras líquidas do ato cooperativo, conforme determinação estatutária. A classificação desses valores em contas passivas segue a determinação do *Plano Contábil das Instituições do Sistema Financeiro Nacional – COSIF*. Atendendo à instrução do CMN, por meio da Resolução nº 4.872/2020, o FATES é registrado como exigibilidade, e utilizado em despesas para as quais se destina, conforme a Lei nº 5.764/1971.

(b) O saldo apresentado em Obrigações de Pagamento em Nome de Terceiros refere-se aos recursos destinados ao pagamento de salários, vencimentos e similares, cuja prestação de serviço é pactuada através de contrato entre a Cooperativa e a instituição pagadora.



(c) Em Provisão para Pagamentos a Efetuar temos registrados Despesas de Pessoal (R\$ 403.224,66); Custos de Transações Interfinanceiras (R\$ 6.869,24); Seguro Prestamista (R\$ 330.240,27); Despesas com Cartões (R\$ 15.989,11); e outros (R\$ 63.018,72);

(d) Os saldos em Credores Diversos - País referem-se a Pendências a Regularizar Banco Sicoob (R\$ 999,76); Valores a Repassar à Cooperativa Central (R\$ 29.734,00); Cheques Depositados Relativos a Descontos Aguardando Compensação (R\$ 29.620,41); Plano de Saúde de Terceiros a Pagar (R\$ 18.299,97); Crédito Consignado a Repassar (R\$ 10.000,00); Rendas Antecipadas (R\$ 12.485,87); e outros (R\$ 1.917,64).

## 21. Patrimônio Líquido

### a) Capital Social

O capital social é representado por cotas-partes no valor nominal de R\$ 1,00 (cada) e integralizado por seus cooperados. De acordo com o Estatuto Social, cada cooperado tem direito em a um voto, independentemente do número de suas cotas-partes.

No ano de **2022**, a Cooperativa aumentou seu capital social no montante de **R\$ 759.800,00** com recursos provenientes do PROCAPCRED – Programa de Capitalização de Cooperativas de Crédito, e o montante de **R\$ 460.300,00** com recursos do Sicoob Cotas Partes.

Descrição	31/12/2022	31/12/2021
Capital Social	22.231.878,04	16.819.048,56
Associados	4.833	3.796

### b) Fundo de Reserva

Representado pelas destinações das sobras definidas em Estatuto Social, utilizado para reparar perdas e atender ao desenvolvimento de suas atividades.

No período de 2022 os saldos de capital, de remuneração de capital ou de sobras a pagar não procurados pelos associados demitidos, eliminados ou excluídos após decorridos 5 (cinco) anos da demissão, da eliminação ou da exclusão foram revertidos ao fundo de reserva da cooperativa, conforme Lei Complementar nº 196/2022, totalizando R\$ 9.478,02.

Essa movimentação está evidenciada na DMPL na linha de "Outros Eventos/Reservas".

### c) Sobras Acumuladas

As sobras são distribuídas e apropriadas conforme Estatuto Social, normas do Banco Central do Brasil e posterior deliberação da Assembleia Geral Ordinária (AGO). Atendendo à instrução do CMN, por meio da Resolução nº 4.872/2020, o Fundo de Assistência Técnica, Educacional e Social – FATES é registrado como exigibilidade e utilizado em despesas para as quais se destina, conforme a Lei nº 5.764/1971.

Em Assembleia Geral Ordinária, realizada em **2022** em atendimento ao artigo 132 da Lei nº 6.404/1976, os cooperados deliberaram pela destinação das sobras do exercício findo em **31 de dezembro de 2021** da seguinte forma:

- 100% para os associados, no valor de R\$ 2.235.287,77;

### d) Destinações Estatutárias e Legais

A sobra líquida do exercício terá a seguinte destinação:

Descrição	31/12/2022	31/12/2021
<b>Sobra líquida do exercício</b>	<b>8.180.705,73</b>	<b>6.539.113,52</b>
(-) Lucro líquido decorrente de atos não-cooperativos destinado ao FATES	(379.052,76)	(156.276,82)
(+) Absorção de FATES e/ou Fundos Voluntários	454.883,04	0,00
<b>Sobra líquida, base de cálculo das destinações</b>	<b>8.256.536,01</b>	<b>6.382.836,70</b>
(-) Destinação para o Fundo de Reserva	(5.366.748,40)	(4.148.843,86)
(-) Destinação para o FATES - atos cooperativos	(412.826,80)	(319.141,84)



(+) Reversão/Realização de Reservas	0,00	320.436,77
<b>Sobra à disposição da Assembleia Geral</b>	<b>2.476.960,81</b>	<b>2.235.287,77</b>

A partir do exercício de 2021 a reversão dos dispêndios de FATES e Fundos Voluntários passou a ocorrer apenas no encerramento anual, de acordo com a Interpretação Técnica Geral (ITG) 2004 – Entidade Cooperativa e a revogação do texto original da NBC T 10.8.2.8.

#### e) Juros ao Capital Próprio

A Cooperativa pagou juros ao capital próprio visando remunerar o capital do associado em percentual limitado a 100% da taxa referencial Selic para o exercício de **2022**, no montante de **R\$ 1.165.886,36**. Os critérios para o pagamento obedeceram à Lei Complementar 130, artigo 7º, de 17 de abril de 2009, e seu registro foi realizado conforme Resolução CMN nº 4.872/2020.

## 22. Resultado de Atos Não Cooperativos

São classificados como ato não cooperativo os rendimentos e/ou dispêndios decorrentes de operações realizadas com não associados, sobre os quais há incidência de tributos federais e municipais. Os valores são registrados em separado e o resultado líquido auferido dessas operações, se positivo, é integralmente destinado ao FATES, conforme determina o art. 87 da Lei nº 5.764/1971.

Em 31 de dezembro de 2022 e 2021, o resultado de atos não cooperativos possuía a seguinte composição:

Descrição	31/12/2022	31/12/2021
Receita de prestação de serviços	<b>2.024.416,87</b>	<b>1.744.902,94</b>
Despesas específicas de atos não cooperativos	(201.054,35)	(226.442,73)
Despesas apropriadas na proporção das receitas de atos não cooperativos	(438.966,83)	(490.600,81)
<b>Resultado operacional</b>	<b>1.384.395,69</b>	<b>1.027.859,40</b>
Receitas (despesas) não operacionais, líquidas	78.372,88	24.535,43
Lucro antes do imposto de renda e da contribuição social	<b>1.462.768,57</b>	<b>1.052.394,83</b>
IRPJ/CSLL	(105.937,68)	(439.941,56)
Deduções - Res. Sicoob 129/16 e Res. 145/16	(977.778,13)	(456.176,45)
<b>Resultado de atos não cooperativos (lucro líquido)</b>	<b>379.052,76</b>	<b>156.276,82</b>

## 23. Receitas de Operações de Crédito

Descrição	2º sem/22	31/12/2022	31/12/2021
Rendas de Adiantamentos a Depositantes	98.679,01	174.112,11	91.517,22
Rendas de Empréstimos	5.543.879,84	10.388.951,89	6.839.243,86
Rendas de Direitos Creditórios Descontados	780.117,87	1.290.980,84	527.896,40
Rendas de Financiamentos	1.352.693,28	2.608.709,96	1.438.631,85
Rendas de Financiamentos Rurais - Recursos Livres	1.504.546,85	2.663.767,09	1.715.511,48
Rendas de Financiamentos Rurais - Recursos Direcionados à Vista	181.212,29	307.274,02	230.872,58
Rendas de Financiamentos Rurais - Recursos Direcionados da Poupança Rural	286.497,50	476.276,33	202.006,28
Rendas de Financiamentos Rurais - Recursos Direcionados de LCA	10.200,85	18.712,48	0,00
Rendas de Financiamentos Rurais - Recursos de Fontes Públicas	1.204.618,42	1.904.629,34	841.870,77
Recuperação De Créditos Baixados Como Prejuízo	49.183,60	216.021,38	375.391,04
<b>TOTAL</b>	<b>11.011.629,51</b>	<b>20.049.435,44</b>	<b>12.262.941,48</b>

## 24. Dispêndios e Despesas da Intermediação Financeira

Descrição	2º sem/22	31/12/2022	31/12/2021
Despesas De Captação	(4.367.836,12)	(7.182.679,23)	(2.043.194,25)
Despesas De Obrigações Por Empréstimos E Repasses	(2.690.391,15)	(3.971.761,14)	(1.463.618,37)
Reversões de Provisões para Operações de Crédito	1.034.462,12	1.934.974,80	1.736.688,82
Reversões de Provisões para Outros Créditos	2.128,44	47.967,01	28.424,50
Provisões para Operações de Crédito	(2.569.142,73)	(5.641.217,65)	(3.792.500,01)
Provisões para Outros Créditos	(527.922,92)	(716.957,08)	(235.445,99)
<b>TOTAL</b>	<b>(9.118.702,36)</b>	<b>(15.529.673,29)</b>	<b>(5.769.645,30)</b>

## 25. Ingressos e Receitas de Prestação de Serviços





Descrição	2º sem/22	31/12/2022	31/12/2021
Rendas de Cobrança	90.199,39	160.745,84	96.233,32
Rendas de Transferências de Fundos	0,00	0,00	4.084,42
Rendas de Garantias Prestadas	2.564,41	3.178,11	8.133,80
Rendas de Convênios	20.382,90	47.804,08	36.789,72
Rendas de Comissão	715.582,58	1.558.050,09	1.345.918,00
Rendas de Credenciamento	493,27	493,27	0,00
Rendas de Cartões	213.427,55	431.730,55	315.512,70
Rendas de Outros Serviços	87.008,60	169.321,83	137.197,20
<b>TOTAL</b>	<b>1.129.658,70</b>	<b>2.371.323,77</b>	<b>1.943.869,16</b>

## 26. Rendas de Tarifas

Descrição	2º sem/22	31/12/2022	31/12/2021
Rendas de Pacotes de Serviços - PF	202.871,99	396.785,88	332.698,76
Rendas de Serviços Prioritários - PF	83.304,67	173.285,87	161.324,70
Rendas de Serviços Diferenciados - PF	7.064,50	14.362,25	22.579,55
Rendas de Tarifas Bancárias - PJ	226.353,40	457.204,30	385.123,29
<b>TOTAL</b>	<b>519.594,56</b>	<b>1.041.638,30</b>	<b>901.726,30</b>

## 27. Dispêndios e Despesas de Pessoal

Descrição	2º sem/22	31/12/2022	31/12/2021
Despesas de Honorários - Conselho Fiscal	(34.384,74)	(67.989,84)	(65.835,72)
Despesas de Honorários - Diretoria e Conselho de Administração	(579.598,97)	(1.076.991,56)	(894.970,47)
Despesas de Pessoal - Benefícios	(343.750,32)	(674.910,86)	(523.985,11)
Despesas de Pessoal - Encargos Sociais	(434.893,90)	(844.162,64)	(652.750,65)
Despesas de Pessoal - Proventos	(892.389,43)	(1.667.244,09)	(1.248.146,73)
Despesas de Pessoal - Treinamento	0,00	0,00	(467,00)
<b>TOTAL</b>	<b>(2.285.017,36)</b>	<b>(4.331.298,99)</b>	<b>(3.386.155,68)</b>

## 28. Outros Dispêndios e Despesas Administrativas

Descrição	2º sem/22	30/12/2022	31/12/2021
Despesas de Água, Energia e Gás	(22.076,33)	(54.531,00)	(53.269,64)
Despesas de Aluguéis	(29.085,69)	(41.652,93)	(11.900,00)
Despesas de Comunicações	(62.125,66)	(121.159,59)	(91.841,78)
Despesas de Manutenção e Conservação de Bens	(57.342,64)	(120.224,97)	(90.212,25)
Despesas de Material	(36.379,25)	(89.199,48)	(59.282,85)
Despesas de Processamento de Dados	(205.373,76)	(335.813,61)	(237.989,87)
Despesas de Promoções e Relações Públicas	(16.105,61)	(21.829,93)	(25.333,69)
Despesas de Propaganda e Publicidade	(8.259,79)	(31.603,10)	(10.865,00)
Despesas de Seguros	(24.824,55)	(60.923,96)	(48.587,33)
Despesas de Serviços do Sistema Financeiro	(264.661,15)	(501.601,13)	(347.430,26)
Despesas de Serviços de Terceiros	(82.319,28)	(133.777,94)	(65.702,65)
Despesas de Serviços de Vigilância e Segurança	(89.936,02)	(175.309,04)	(142.624,95)
Despesas de Serviços Técnicos Especializados	(54.856,31)	(123.196,56)	(169.003,28)
Despesas de Transporte	(28.677,42)	(68.735,83)	(79.226,26)
Despesas de Viagem no País	(9.977,01)	(21.579,14)	(2.628,53)
Despesas de Depreciação	(180.356,29)	(324.359,78)	(307.197,54)
Despesas de Emolumentos Cartorários	(22.733,13)	(52.022,70)	(11.646,34)
Despesas Rateadas da Central	(171.982,89)	(319.050,24)	(317.572,23)
Despesas Rateadas do Sicoob Confederação	(90.840,16)	(189.150,68)	(120.280,16)
Despesa de Contribuição a OCE	(49.263,65)	(87.997,28)	(64.626,32)
Despesas do Centro de Serv. Compartilhados - CCS	(26.947,46)	(26.947,46)	0,00
Despesas de Serviços de Tesouraria do Banco Sicoob	0,00	0,00	(267,84)
Outras Despesas Administrativas	(34.570,50)	(75.393,87)	(81.169,87)
<b>TOTAL</b>	<b>(1.568.694,55)</b>	<b>(2.976.060,22)</b>	<b>(2.338.658,64)</b>



## 29. Dispendios e Despesas Tributárias

Descrição	2º sem/22	31/12/2022	31/12/2021
Despesas Tributárias	(4.183,12)	(39.412,10)	(8.915,14)
Desp. Impostos s/ Serviços - ISS	(43.269,14)	(92.160,56)	(78.932,98)
Despesas de Contribuição ao COFINS	0,00	0,00	(69.796,12)
Despesas de Contribuição ao PIS/PASEP	(9.600,47)	(21.177,12)	(25.246,33)
<b>TOTAL</b>	<b>(57.052,73)</b>	<b>(152.749,78)</b>	<b>(182.890,57)</b>

## 30. Outros Ingressos e Receitas Operacionais

Descrição	2º sem/22	31/12/2022	31/12/2021
Recuperação de Encargos e Despesas	1.645,41	39.049,50	48.657,94
Dividendos	0,00	13.576,89	3.315,10
Distribuição de sobras da central	0,00	109.389,10	107.789,19
Atualização depósitos judiciais	18.674,20	33.574,19	20.364,08
Rendas de Repasses Interfinanceiros	497.452,20	789.988,79	504.682,26
Outras rendas operacionais	537,38	4.838,02	235.362,48
Rendas oriundas de cartões de crédito e Adquirência	551.647,28	1.035.057,12	561.480,27
Juros ao Capital Recebidos da Central	649.122,14	649.122,14	186.340,60
<b>TOTAL</b>	<b>1.719.078,61</b>	<b>2.674.595,75</b>	<b>1.667.991,92</b>

## 31. Outros Dispendios e Despesas Operacionais

Descrição	2º sem/22	31/12/2022	31/12/2021
Operações de Crédito - Despesas de Descontos Concedidos em Renegociações	(5.380,68)	(11.156,91)	(54,90)
Outras Despesas Operacionais	(218.048,25)	(231.574,14)	(37.141,50)
Despesa com Correspondentes Cooperativos	(3.258,84)	(6.221,80)	(2.377,09)
Desconto/Cancelamento de Tarifas	(43.856,52)	(67.426,76)	(42.852,21)
Outras Contribuições Diversas	(24.599,34)	(41.040,94)	(28.793,25)
Contrib. ao Fundo de Ressarc. de Fraudes Externas	(6.203,82)	(25.272,07)	(14.663,94)
Perdas - Fraudes Externas	(7.032,88)	(7.032,88)	0,00
Perdas - Práticas Inadequadas	0,00	0,00	(5.000,00)
Perdas - Falhas de Gerenciamento	(48,44)	(48,44)	0,00
Dispendios de Assistência Técnica, Educacional e Social	(226.477,03)	(454.883,04)	0,00
<b>TOTAL</b>	<b>(534.905,80)</b>	<b>(844.656,98)</b>	<b>(130.882,89)</b>

## 32. Despesas com Provisões

Descrição	2º sem/22	31/12/2022	31/12/2021
<b>Provisões/Reversões para Contingências</b>	<b>(20.674,20)</b>	<b>(35.574,19)</b>	<b>(20.364,08)</b>
Provisões para Contingências	(23.674,20)	(38.574,19)	(20.364,08)
Reversões de Provisões para Contingências	3.000,00	3.000,00	0,00
<b>Provisões/Reversões para Garantias Prestadas</b>	<b>95.681,69</b>	<b>11.707,91</b>	<b>(23.438,85)</b>
Provisões para Garantias Prestadas	(156.542,97)	(409.497,65)	(222.961,97)
Reversões de Provisões para Garantias Prestadas	252.224,66	421.205,56	199.523,12
<b>TOTAL</b>	<b>75.007,49</b>	<b>(23.866,28)</b>	<b>(43.802,93)</b>

## 33. Outras Receitas e Despesas

Descrição	2º sem/22	31/12/2022	31/12/2021
Lucros em Transações com Ativos Não Financeiros Mantidos P/ Venda	0,00	11.280,40	25.770,00
Ganhos de Capital	1.658,47	1.677,75	360,48
Rendas de Aluguéis	23.982,33	23.982,33	0,00
Outras Rendas Não Operacionais	24.967,80	67.918,80	5.201,20
(-) Prejuízos em Transações com Ativos Não Financeiros Mantidos P/ Venda	0,00	(3.386,79)	(3.188,91)
(-) Perdas de Capital	(23.020,00)	(23.099,61)	(3.607,34)
<b>TOTAL</b>	<b>27.588,60</b>	<b>78.372,88</b>	<b>24.535,43</b>



### 34. Resultado Não Recorrente

Com base na aplicação da premissa contábil adotada, conforme a definição da Resolução BCB nº 2/2020, e nos critérios internos complementares a este normativo, não houve registros referentes a resultados não recorrentes nos períodos de 31 de dezembro de 2022 e 2021.

### 35. Partes Relacionadas

As operações são realizadas no contexto das atividades operacionais da Cooperativa e de suas atribuições, estabelecidas em regulamentação específica.

#### 35.1 Pessoal Chave da Administração

As operações com tais partes relacionadas não são relevantes no contexto global das operações da Cooperativa, e caracterizam-se basicamente por transações financeiras em regime normal de operações, com a observância irrestrita das limitações impostas pelas normas do Banco Central, tais como movimentação de contas correntes, aplicações e resgates de RDC e operações de crédito.

As garantias oferecidas em razão das operações de crédito são: avais, garantias hipotecárias, caução e alienação fiduciária.

a) Montante das operações ativas e passivas realizadas no período:

Nos quadros a seguir são apresentados os saldos de operações ativas liberadas e de operações passivas captadas durante o período de 2022:

Montante das Operações Ativas	Valores	% em Relação à Carteira Total	Provisão de Risco
P.R. - Vínculo de Grupo Econômico	6.404.531,60	2,7859%	30.225,29
P.R. - Sem vínculo de Grupo Econômico	41.959,05	0,0183%	28,69
<b>TOTAL</b>	<b>6.446.490,65</b>	<b>2,8042%</b>	<b>30.253,98</b>
<b>Montante das Operações Passivas</b>	<b>5.685.879,82</b>	<b>5,8598%</b>	

PERCENTUAL EM RELAÇÃO À CARTEIRA GERAL MOVIMENTAÇÃO NO EXERCÍCIO DE 31/12/2022	
Empréstimos e Financiamentos	0,5590%
Crédito Rural (modalidades)	2,7449%
Aplicações Financeiras	5,8597%

b) Total geral das operações ativas e passivas:

Nos quadros a seguir são apresentados os saldos das operações ativas e passivas atualizados em 31 de dezembro de 2022:

Natureza da Operação de Crédito	Valor da Operação de Crédito	PCLD (Provisão para Crédito de Liquidação Duvidosa)	% da Operação de Crédito em Relação à Carteira Total
Cheque Especial	5.956,95	136,49	0,4226%
Financiamentos Rurais	5.507.469,12	28.260,71	7,3907%
Empréstimos	950.218,51	6.267,09	1,7765%
Financiamentos	4.915.530,06	3.606,77	31,3083%

Natureza dos Depósitos	Valor do Depósito	% em Relação a Carteira Total	Taxa Média - %
Depósitos a Vista	839.577,07	2,5782%	0%
Depósitos a Prazo	1.723.601,43	3,4833%	1,0822%
Letra de Crédito Agronegócio - LCA	1.356.721,82	5,7124%	1,1166%
Letra de Crédito Imobiliário - LCI	283.833,01	15,3564%	1,1224%

c) Foram realizadas transações com partes relacionadas, na forma de: depósito a prazo, cheque especial, conta garantida, cheques descontados, crédito rural - RPL, crédito rural - repasses, empréstimos, entre outras, à taxa/remuneração relacionada no quadro abaixo, por modalidade:



Natureza das Operações Ativas e Passivas	Taxas Média Aplicadas em Relação às Partes Relacionadas a.m.	Prazo médio (a.m)
Empréstimos	1,9056%	17,41
Financiamentos	1,0100%	50,83
Aplicação Financeira - Pós Fixada (% CDI)	94,8316%	137,38
Letra de Crédito Agronegócio - LCA	1,0846%	23,99
Letra de Crédito Imobiliário - LCI	1,1233%	15,79

Conforme a *Política de Crédito do Sistema Sicoob*, as operações realizadas com membros de órgãos estatutários e pessoas ligadas a eles são aprovadas em âmbito do Conselho da Administração ou, quando delegado formalmente, pela Diretoria Executiva, bem como são alvo de acompanhamento especial pela administração da Cooperativa. As taxas aplicadas seguem o normativo vigente à época da concessão da operação.

d) As garantias oferecidas pelas partes relacionadas em razão das operações de crédito são: avais, garantias hipotecárias, caução e alienação fiduciária.

Natureza da Operação de Crédito	Garantias Prestadas
Cheque Especial	103.087,64
Crédito Rural	14.513.175,83
Direitos Creditórios Descontados	66.934,11
Empréstimos	2.346.116,81
Financiamentos	5.462.821,27

e) As obrigações prestadas pela Cooperativa a partes relacionadas foram as seguintes:

Submodalidade Bacen	31/12/2022	31/12/2021
Beneficiários de Outras Obrigações	870.436,19	869.207,55

f) Nos períodos findos em 31 de dezembro de 2022 e 2021, os montantes de remuneração e benefícios concedidos ao pessoal chave da administração, conforme deliberado em AGO em cumprimento à Lei 5.764/1971 art. 44, foram:

Descrição	2º sem/22	31/12/2022	31/12/2021
INSS Diretoria/Conselheiros	(108.360,94)	(222.312,26)	(190.160,15)
Honorários - Diretoria e Conselho de Administração	(579.598,97)	(1.076.991,56)	(894.970,47)
F.G.T.S. Diretoria	(26.992,61)	(56.376,51)	(45.840,61)
Plano de Saúde	(6.685,12)	(6.685,12)	0,00

### 35.2 Cooperativa Central

A SICOOB CREDICARMO, em conjunto com outras Cooperativas Singulares, é filiada à SICOOB CENTRAL CREDIMINAS, que representa o grupo formado por suas afiliadas perante as autoridades monetárias, organismos governamentais e entidades privadas.

O SICOOB CENTRAL CREDIMINAS, é uma sociedade cooperativista que tem por objetivo a organização em comum em maior escala dos serviços econômico-financeiros e assistenciais de suas filiadas (Cooperativas Singulares), integrando e orientando suas atividades, de forma autônoma e independente, por meio dos instrumentos previstos na legislação pertinente e em normas exaradas pelo Banco Central do Brasil, bem como facilitando a utilização recíproca dos serviços, para a consecução de seus objetivos.

Para assegurar a consecução de seus objetivos, cabem ao SICOOB CENTRAL CREDIMINAS a coordenação das atividades de suas filiadas, a difusão e o fomento do cooperativismo de crédito, a orientação e aplicação dos recursos captados, a implantação e implementação de controles internos voltados para os sistemas que acompanhem informações econômico-financeiras, operacionais e gerenciais, entre outras.

O SICOOB CREDICARMO responde solidariamente pelas obrigações contraídas pelo SICOOB CENTRAL CREDIMINAS perante terceiros, até o limite do valor das cotas-partes do capital que subscrever, proporcionalmente, à sua participação nessas operações.



a) Saldos das transações da Cooperativa com o SICOOB CENTRAL CREDIMINAS:

Descrição	31/12/2022	31/12/2021
Ativo - Relações Interfinanceiras - Centralização Financeira - Nota 4	69.501.064,49	45.930.214,64
Ativo - Investimentos - Nota 11	0,00	5.177.267,36
Ativo - Participações de Cooperativas - Nota 5	5.917.136,04	0,00
<b>Total das Operações Ativas</b>	<b>75.418.200,53</b>	<b>51.107.482,00</b>
Passivo - Repasses Interfinanceiros	4.325.283,22	0,00
<b>Total de Operações Passivas</b>	<b>4.325.283,22</b>	<b>0,00</b>

b) Saldos das Receitas e Despesas da Cooperativa com o SICOOB CENTRAL CREDIMINAS:

Descrição	2º sem/22	31/12/2022	31/12/2021
Ingressos de Depósitos Intercooperativos	5.001.926,97	7.310.639,75	2.230.205,29
<b>Total das Receitas</b>	<b>5.001.926,97</b>	<b>7.310.639,75</b>	<b>2.230.205,29</b>
Rateio de Despesas da Central	(171.982,89)	(319.050,24)	(317.572,23)
<b>Total das Despesas</b>	<b>(171.982,89)</b>	<b>(319.050,24)</b>	<b>(317.572,23)</b>

### 36. Índice de Basileia

As instituições financeiras e demais instituições autorizadas a funcionar pelo Banco Central do Brasil devem manter, permanentemente, o valor do Patrimônio de Referência (PR), apurado nos termos da Resolução CMN nº 4.955/2021, compatível com os riscos de suas atividades, sendo apresentado a seguir o cálculo dos limites:

Descrição	31/12/2022	31/12/2021
Patrimônio de referência (PR)	49.902.772,59	39.365.286,10
Ativos Ponderados pelo Risco (RWA)	157.718.977,24	112.633.232,06
Índice de Basileia (mínimo 12%) %	31,64	34,95
Imobilizado para cálculo do limite	6.419.508,59	6.275.607,87
Índice de imobilização (limite 50%) %	12,86	15,94

### 37. Gerenciamento de Risco

A estrutura de gerenciamento de riscos do Sicoob é realizada de forma centralizada pelo Centro Cooperativo Sicoob (CCS), com base nas políticas, estratégias, nos processos e limites, buscando identificar, mensurar, avaliar, monitorar, reportar, controlar e mitigar os riscos inerentes às suas atividades.

A *Política Institucional de Gestão Integrada de Riscos* e a *Política Institucional de Gerenciamento de Capital*, bem como as diretrizes de gerenciamento de riscos e de capital, são aprovadas pelo Conselho de Administração do CCS.

O gerenciamento integrado de riscos abrange, no mínimo, riscos de crédito, mercado, variação das taxas de juros, liquidez, operacional, social, ambiental e climático e gestão de continuidade de negócios e assegura, de forma contínua e integrada, que os riscos sejam administrados de acordo com os níveis definidos na Declaração de Apetite por Riscos (RAS).

O processo de gerenciamento de riscos é segregado e a estrutura organizacional envolvida garante especialização, representação e racionalidade, existindo a adequada disseminação de informações e do fortalecimento da cultura de gerenciamento de riscos no Sicoob.

São adotados procedimentos para o reporte tempestivo aos órgãos de governança, de informações em situação de normalidade e de exceção em relação às políticas de riscos, e programas de testes de estresse para avaliação de situações críticas, que consideram a adoção de medidas de contingência.

A estrutura centralizada de gerenciamento de riscos e de capital é compatível com a natureza das operações e a complexidade dos produtos e serviços oferecidos, sendo proporcional à dimensão da exposição aos riscos das entidades do Sicoob, e não desonera as responsabilidades das Cooperativas.

#### 37.1 Risco operacional





As diretrizes para o gerenciamento do risco operacional encontram-se registradas na *Política Institucional de Gerenciamento do Risco Operacional*, aprovada pela Diretoria e pelo Conselho de Administração do CCS, que prevê procedimentos, métricas e ações padronizadas para todas as entidades do Sicoob.

O processo de gerenciamento de risco operacional consiste na avaliação qualitativa dos riscos por meio das etapas de identificação, avaliação, tratamento, documentação e armazenamento de informações de perdas operacionais e de recuperação de perdas operacionais, testes de avaliação dos sistemas de controle, comunicação e informação.

As perdas operacionais são comunicadas à área Risco Operacional e GCN – Gestão de Continuidade de Negócio, que interage com os gestores das áreas e identifica formalmente as causas, a adequação dos controles implementados e a necessidade de aprimoramento dos processos, inclusive com a inserção de novos controles.

Os resultados são apresentados à Diretoria e ao Conselho de Administração do CCS.

A metodologia de alocação de capital utilizada para a determinação da parcela de risco operacional (RWAopad) é a Abordagem do Indicador Básico.

### **37.2 Risco de Crédito**

As diretrizes para o gerenciamento do risco de crédito encontram-se registradas na *Política Institucional de Gerenciamento do Risco de Crédito*, aprovada pela Diretoria e pelo Conselho de Administração do CCS, que prevê procedimentos, métricas e ações padronizadas para todas as entidades do Sicoob.

O CCS é responsável pelo gerenciamento do risco de crédito do Sicoob, atuando na padronização de processos, metodologias de análise de risco de contrapartes e operações, e no monitoramento dos ativos que envolvem o risco de crédito.

Para mitigar o risco de crédito, o CCS dispõe de modelos de análise e de classificação de riscos com base em dados quantitativos e qualitativos, a fim de subsidiar o processo de cálculo do risco e de limites de crédito da contraparte, visando manter a boa qualidade da carteira. O CCS realiza testes periódicos de seus modelos, garantindo a aderência à condição econômico-financeira da contraparte. Realiza, ainda, o monitoramento da inadimplência da carteira e o acompanhamento das classificações das operações de acordo com a Resolução CMN nº 2.682/1999.

A estrutura de gerenciamento de risco de crédito prevê:

- a) fixação de políticas e estratégias, incluindo limites de riscos;
- b) validação dos sistemas, modelos e procedimentos internos;
- c) estimação (critérios consistentes e prudentes) de perdas associadas ao risco de crédito, bem como a comparação dos valores estimados com as perdas efetivamente observadas;
- d) acompanhamento específico das operações com partes relacionadas;
- e) procedimentos para o monitoramento das carteiras de crédito;
- f) identificação e tratamento de ativos problemáticos;
- g) sistemas, rotinas e procedimentos para identificar, mensurar, avaliar, monitorar, reportar, controlar e mitigar a exposição ao risco de crédito;
- h) monitoramento e reporte dos limites de apetite por riscos;
- i) informações gerenciais periódicas para os órgãos de governança;
- j) área responsável pelo cálculo do nível de provisão para perdas esperadas associadas ao risco de crédito;
- k) modelos para a avaliação do risco de crédito de contraparte, de acordo com a operação e com o público envolvido, que levam em conta características específicas dos entes, bem como questões setoriais e macroeconômicas;



- l) aplicação de testes de estresse, identificando e avaliando potenciais vulnerabilidades da Instituição;
- m) limites de crédito para cada contraparte e limites globais por carteira ou por linha de crédito;
- n) avaliação específica de risco em novos produtos e serviços.

As normas internas de gerenciamento do risco de crédito incluem a estrutura organizacional e normativa, os modelos de classificação de risco de tomadores e de operações, os limites globais e individuais, a utilização de sistemas computacionais e o acompanhamento sistematizado contemplando a validação de modelos e conformidade dos processos.

### **37.3 Risco de Mercado e Variação das Taxas de Juros**

As diretrizes para o gerenciamento dos riscos de mercado e de variação das taxas de juros estão descritas na *Política Institucional de Gerenciamento do Risco de Mercado* e do *Risco de Variação das Taxas de Juros* e no *Manual de Gerenciamento do Risco de Mercado e do IRRBB*, aprovados pela Diretoria e pelo Conselho de Administração do CCS, que prevê procedimentos, métricas e ações padronizadas para as Cooperativas do segmento S3 e S4.

A estrutura de gerenciamento dos riscos de mercado e de variação das taxas de juros é proporcional à dimensão e à relevância da exposição aos riscos, adequada ao perfil dos riscos e à importância sistêmica da cooperativa, e capacitada para avaliar os riscos decorrentes das condições macroeconômicas e dos mercados em que a cooperativa atua.

O Sicoob dispõe de área especializada para o gerenciamento do risco de mercado e de variação das taxas de juros (IRRBB), com o objetivo de assegurar que o risco das Cooperativas seja administrado de acordo com os níveis definidos na Declaração de Apetite por Riscos (RAS) e com as diretrizes previstas nas políticas e nos manuais institucionais.

O sistema de mensuração, monitoramento e controle dos riscos de mercado e de variação das taxas de juros adotado pelo Sicoob baseia-se na aplicação de ferramentas amplamente difundidas, fundamentadas nas melhores práticas de gerenciamento de risco, abrangendo a totalidade das posições das Cooperativas.

O risco de mercado é definido como a possibilidade de ocorrência de perdas, resultantes da flutuação nos valores de mercado de instrumentos detidos pela instituição, e inclui:

- a) O risco de variação das taxas de juros e dos preços de ações, para os instrumentos classificados na carteira de negociação;
- b) O risco da variação cambial e dos preços de mercadorias (commodities) para os instrumentos classificados na carteira de negociação ou na carteira bancária.

O IRRBB é definido com o risco, atual ou prospectivo, do impacto de movimentos adversos das taxas de juros no capital e nos resultados da instituição, para os instrumentos classificados na carteira bancária.

Para a mensuração do risco de mercado das operações contidas na carteira de negociação, são utilizadas metodologias padronizadas do Banco Central do Brasil (BCB), que estabelece critérios e condições para a apuração das parcelas dos ativos ponderados pelo risco (RWA) para a cobertura do risco decorrente da exposição às taxas de juros, à variação cambial, aos preços de ações e aos preços de mercadorias (commodities).

Para a mensuração do risco das operações da carteira bancária sujeitas à variação das taxas de juros, são utilizadas duas metodologias que avaliam o impacto no:

- a) valor econômico ( $\Delta EVE$ ): diferença entre o valor presente do reapreçamento dos fluxos em um cenário-base e o valor presente do reapreçamento em um cenário de choque nas taxas de juros;
- b) resultado de intermediação financeira ( $\Delta NII$ ): diferença entre o resultado de intermediação financeira em um cenário-base e o resultado de intermediação financeira em um cenário de choque nas taxas de juros.

O acompanhamento do risco de mercado e do IRRBB das Cooperativas é realizado por meio da análise e avaliação do conjunto de relatórios, remetidos aos órgãos de governança, comitês e alta administração, que evidenciam, no mínimo:

- a) o valor do risco e o consumo de limite da carteira de negociação, nas abordagens padronizadas pelo BCB;



- b) os limites máximos do risco de mercado;
- c) o valor de marcação a mercado dos ativos e passivos da carteira de negociação, segregados por fatores de risco;
- d) o valor do risco e consumo de limite da carteira bancária, nas abordagens de valor econômico e do resultado de intermediação financeira, de acordo com as exigências normativas aplicáveis a cada segmento S3 e S4;
- e) os descasamentos entre os fluxos de ativos e passivos, segregados por prazos e fatores de riscos;
- f) os limites máximos do risco de variação das taxas de juros (IRRBB);
- g) a sensibilidade para avaliar o impacto no valor de mercado dos fluxos de caixa da carteira, quando submetidos ao aumento paralelo de 1 (um) ponto-base na curva de juros;
- h) o valor presente das posições, descontadas pela expectativa de taxa de juros futuros da carteira de ativos e passivos;
- i) o resultado das perdas e dos ganhos embutidos (EGL);
- j) resultado dos cenários de estresse.

Em complemento, são realizados testes de estresse da carteira bancária e de negociação, para avaliar a sensibilidade do risco a cenários de estresse.

#### **37.4 Risco de Liquidez**

As diretrizes para o gerenciamento do risco de liquidez estão definidas na *Política Institucional de Gerenciamento da Centralização Financeira*, na *Política Institucional de Gerenciamento do Risco de Liquidez* e no *Manual de Gerenciamento do Risco de Liquidez*, aprovados pela Diretoria e pelo Conselho de Administração do CCS, que prevê procedimentos, métricas e ações padronizadas para todas as entidades do Sicoob.

A estrutura de gerenciamento do risco de liquidez é compatível com a natureza das operações, com a complexidade dos produtos e serviços oferecidos, e proporcional à dimensão da exposição aos riscos das entidades do Sicoob.

O Sicoob dispõe de área especializada para o gerenciamento do risco liquidez, com o objetivo de assegurar que o risco das entidades seja administrado de acordo com os níveis definidos na Declaração de Apetite por Riscos (RAS) e com as diretrizes previstas nas políticas e nos manuais institucionais.

O gerenciamento do risco de liquidez das entidades do Sicoob atende aos aspectos e padrões previstos nos normativos emitidos pelos órgãos reguladores, aprimorados e alinhados permanentemente com as boas práticas de gestão.

O risco de liquidez é definido como a possibilidade de a entidade não ser capaz de honrar eficientemente suas obrigações esperadas e inesperadas, correntes e futuras, incluindo as decorrentes de vinculação de garantias, sem afetar suas operações diárias e sem incorrer em perdas significativas, e/ou a possibilidade da entidade não conseguir negociar a preço de mercado uma posição, devido ao seu valor elevado em relação ao volume normalmente transacionado, ou em razão de alguma descontinuidade no mercado.

Os instrumentos de gerenciamento do risco de liquidez utilizados são:

- a) acompanhamento do risco de liquidez das Cooperativas, realizado por meio da análise e avaliação do conjunto de relatórios, remetidos à órgãos de governança, comitês e alta administração, que evidenciem, no mínimo:
  - a.1) limite mínimo de liquidez;
  - a.2) fluxo de caixa projetado;
  - a.3) aplicação de cenários de estresse;
  - a.4) definição de planos de contingência.



b) elaboração de relatórios que permitam a identificação e correção tempestiva das deficiências de controle e de gerenciamento do risco de liquidez;

c) existência de plano de contingência contendo as estratégias a serem adotadas para assegurar condições de continuidade das atividades e para limitar perdas decorrentes do risco de liquidez.

São realizados testes de estresse utilizando análise de cenários, com o objetivo de identificar eventuais deficiências e situações atípicas que possam comprometer a liquidez das entidades do Sicoob.

### 37.5 Riscos Social, Ambiental e Climático

As diretrizes para o gerenciamento dos riscos social, ambiental e climático é realizado com o objetivo de conhecer e mitigar riscos significativos que possam impactar as partes interessadas, além de produtos e serviços do Sicoob.

O Sicoob adota a *Política Institucional de Responsabilidade Social, Ambiental e Climática (PRSAC)* na classificação da exposição das operações de crédito aos riscos sociais, ambientais e climáticos. A partir das orientações estabelecidas, é possível nortear os princípios e diretrizes visando contribuir para a concretização adequada à relevância da exposição aos riscos.

**Risco Social:** o processo de gerenciamento do risco social visa garantir o respeito à diversidade e à proteção de direitos nas relações de negócios e para todas as pessoas, avaliam impactos negativos e perdas que possam afetar a imagem do Sicoob.

**Risco Ambiental:** o processo de gerenciamento do risco ambiental consiste na realização de avaliações sistêmicas por meio da obtenção de informações ambientais, disponibilizadas por órgão competentes, observando potenciais impactos.

**Risco Climático:** o processo de gerenciamento do risco climático consiste na realização de avaliações sistêmicas considerando a probabilidade da ocorrência de eventos que possam ocasionar danos de origem climática, na observância dos riscos de transição e físico.

Os riscos social, ambiental e climático são observados nas linhas de negócios do Sicoob, seguindo os critérios de elegibilidade abaixo e avaliação desenvolvidos e divulgados nos manuais internos, em conformidade com as normas e regulamentações vigentes:

a) setores de atuação de maior exposição aos riscos social, ambiental e climático;

b) linhas de empréstimos e financiamentos de maior exposição aos riscos social, ambiental e climático;

c) valor de saldo devedor em operações de crédito de maior exposição aos riscos social, ambiental e climático.

As propostas de contrapartes autuadas por crime ambiental são analisadas por alçada específica.

O Sicoob não realiza operações com contrapartes que constem no cadastro de empregadores que tenham submetido trabalhadores a condições análogas às de escravo ou infantil.

### 37.6 Gerenciamento de Capital

O gerenciamento de capital das cooperativas é um processo contínuo e com postura prospectiva, que tem por objetivo avaliar a necessidade de capital de suas instituições, considerando os objetivos estratégicos do Sicoob para o horizonte mínimo de três anos.

As diretrizes para o monitoramento e controle contínuo do capital estão contidas na Política Institucional de Gerenciamento de Capital do Sicoob, à qual todas as instituições aderiram formalmente.

O processo do gerenciamento de capital é composto por um conjunto de metodologias que permitem às instituições identificar, avaliar e controlar as exposições relevantes, de forma a manter o capital compatível com os riscos incorridos. Dispõe, ainda, de um plano de capital específico, prevendo metas e projeções de capital que consideram os objetivos estratégicos, as principais fontes de capital e o plano de contingência; adicionalmente, são realizadas simulações de



eventos severos e condições extremas de mercado, cujos resultados e impactos na estrutura de capital são apresentados à Diretoria e ao Conselho de Administração.

### **37.7 Gestão de Continuidade de Negócios**

As diretrizes para a gestão de continuidade de negócios encontram-se registradas na *Política Institucional de Gestão de Continuidade de Negócios*, aprovada pela Diretoria e pelo Conselho de Administração do CCS, que prevê procedimentos, métricas e ações padronizadas para todas as entidades do Sicoob.

O processo de gestão de continuidade de negócios se desenvolve com base nas seguintes atividades:

- a) identificação da possibilidade de paralisação das atividades;
- b) avaliação dos impactos potenciais (resultados e consequências) que possam atingir a entidade, provenientes da paralisação das atividades;
- c) definição de estratégia de recuperação para a possibilidade da ocorrência de incidentes;
- d) continuidade planejada das operações (ativos de TI, pessoas, instalações, sistemas e processos), considerando procedimentos para antes, durante e depois da interrupção;
- e) transição entre a contingência e o retorno à normalidade (saída do incidente).

O CCS realiza a Análise de Impacto (AIN) para identificar os processos críticos sistêmicos, com o objetivo de definir estratégias para a continuidade desses processos e, assim, resguardar o negócio de interrupções prolongadas que possam ameaçar sua continuidade. O resultado da AIN tem base nos impactos financeiro, legal e imagem.

São elaborados, anualmente, os *Planos de Continuidade de Negócios* contendo os principais procedimentos a serem executados para manter as atividades em funcionamento em momentos de contingência. Os Planos de Continuidade de Negócios são classificados em *Plano de Continuidade Operacional (PCO)* e *Plano de Recuperação de Desastre (PRD)*.

Anualmente, são realizados testes nos Planos de Continuidade de Negócios para validar a sua efetividade.

### **38. Seguros Contratados – Não Auditado**

A Cooperativa adota a política de contratar seguros de diversas modalidades, cuja cobertura é considerada suficiente pela Administração e pelos agentes seguradores para fazer face à ocorrência de sinistros. As premissas de riscos adotados, dada a sua natureza, não fazem parte do escopo de auditoria das demonstrações financeiras e, conseqüentemente, não foram examinadas pelos nossos auditores independentes.

### **39. Plano Para a Implementação da Regulamentação Contábil Estabelecida na Resolução CMN nº 4.966/2021**

Em 25 de novembro de 2021, o Banco Central do Brasil emitiu a Resolução CMN nº 4.966/2021, que alterará os conceitos e critérios aplicáveis a instrumentos financeiros, convergindo com os principais conceitos da norma internacional "IFRS 9 – Instrumentos Financeiros".

A nova regra contábil entra em vigor a partir de 1º de janeiro de 2025, tendo os ajustes decorrentes da aplicação dos critérios contábeis estabelecidos por esta norma registrados em contrapartida à conta de sobras ou perdas acumuladas, pelo valor líquido dos efeitos tributários.

Dentre os requerimentos da nova norma, consta a necessidade de elaboração de um plano de implementação. O referido plano foi aprovado pelo Conselho de Administração de todas as Cooperativas participantes do Sistema de Cooperativas de Crédito do Brasil – Sicoob, durante o exercício de 2022.

#### **a) Resumo do Plano de Implementação**

Em atendimento ao disposto no inciso II do parágrafo único do artigo 76 da Resolução CMN nº 4.966/2021, divulgamos a seguir, de forma resumida, o plano de implementação da referida regulamentação:





**Fase 1 - Avaliação (2022):** Engloba atividades de diagnóstico para entendimento das principais alterações contábeis originadas pela Resolução, mapeamento dos principais sistemas impactados, elaboração de matriz com detalhamento dos planos de ações identificados e estabelecimento de cronograma com as respectivas designações de responsáveis. Para essa fase foi contratada consultoria especializada para auxiliar no processo de avaliação;

**Fase 2 - Desenho (2023):** Essa fase abrange as atividades de especificações das alterações sistêmicas necessárias, definição de arquitetura sistêmica, desenho de estratégia de transição, novos processos e políticas.

**Fase 3 - Desenvolvimento (2023/2024):** Compreende as atividades dos novos desenvolvimentos sistêmicos, metodologias de cálculos (exemplo: método da taxa de juros efetiva, modelos de perdas esperadas dos instrumentos financeiros), elaboração de “DE-PARA” do novo plano de contas e alterações em roteiros contábeis.

**Fase 4 - Testes e Homologações (2024):** Engloba a fase dos testes das alterações sistêmicas (em ambiente de homologação) e implantação dos desenvolvimentos sistêmicos testados;

**Fase 5 - Atividades de transição (2024):** Definição do novo modelo de divulgação, apuração do balanço de abertura e cálculo dos impactos da adoção inicial. Engloba também atividades de treinamentos, paralelismo de alguns desenvolvimentos sistêmicos prontos e novos processos;

**Fase 6 - Adoção inicial (1º de janeiro de 2025):** Adoção efetiva da norma.

**CARMO DO RIO CLARO-MG**

**RODRIGO CARVALHO ROLLIM  
DIRETOR ADMINISTRATIVO**

**EDSON RODRIGO MARINHO  
DIRETOR DE NEGÓCIOS**

**RUBENS MIGUEL PEREIRA  
CONTADOR - CRC/MG 091.409/O-6**





# PARECER DOS AUDITORES INDEPENDENTES – CNAC

## Relatório do auditor independente sobre as demonstrações contábeis

Ao Conselho de Administração, à Administração e aos Cooperados da

Cooperativa de Crédito de Livre Admissão de Carmo do Rio Claro Ltda - SICCOB CREDICARMO, CNPJ: 25743311

Carmo do Rio Claro - MG

### Opinião

Examinamos as demonstrações contábeis da Cooperativa de Crédito de Livre Admissão de Carmo do Rio Claro Ltda - SICCOB CREDICARMO, que compreendem o balanço patrimonial em 31 de dezembro de 2022 e as respectivas demonstrações de sobras ou perdas, do resultado abrangente, das mutações do patrimônio líquido e dos fluxos de caixa para o exercício findo nessa data, bem como as correspondentes notas explicativas, incluindo o resumo das principais políticas contábeis.

Em nossa opinião, as demonstrações contábeis acima referidas apresentam adequadamente, em todos os aspectos relevantes, a posição patrimonial e financeira do SICCOB CREDICARMO em 31 de dezembro de 2022, o desempenho de suas operações e os seus fluxos de caixa para o exercício findo nessa data, de acordo com as práticas contábeis adotadas no Brasil, aplicáveis às instituições autorizadas a funcionar pelo Banco Central do Brasil (BACEN).

### Base para opinião

Nossa auditoria foi conduzida de acordo com as normas brasileiras e internacionais de auditoria. Nossas responsabilidades, em conformidade com tais normas, estão descritas na seção a seguir, intitulada “Responsabilidades do auditor pela auditoria das demonstrações contábeis”. Somos independentes em relação à cooperativa, de acordo com os princípios éticos relevantes previstos no Código de Ética Profissional do Contador e nas normas profissionais emitidas pelo Conselho Federal de Contabilidade, e cumprimos com as demais responsabilidades éticas de acordo com essas normas. Acreditamos que a evidência de auditoria obtida é suficiente e apropriada para fundamentar nossa opinião.

### Outras informações que acompanham as demonstrações contábeis e o relatório do auditor

A administração da Cooperativa é responsável por essas outras informações que compreendem o Relatório da Administração.

Nossa opinião sobre as demonstrações contábeis não abrange o Relatório da Administração e não expressamos qualquer forma de conclusão de auditoria sobre esse relatório.

Em conexão com a auditoria das demonstrações contábeis, nossa responsabilidade é a de ler o Relatório da Administração e, ao fazê-lo, considerar se esse relatório está, de forma relevante, inconsistente com as demonstrações contábeis ou com o nosso conhecimento obtido na auditoria ou, de outra forma, aparenta estar distorcido de forma relevante. Se, com base no trabalho realizado, concluirmos que há distorção relevante no Relatório da Administração, somos requeridos a comunicar esse fato. Não temos nada a relatar a este respeito.

### Responsabilidades da administração e da governança pelas demonstrações contábeis

A administração é responsável pela elaboração e adequada apresentação das demonstrações contábeis de acordo com as práticas contábeis adotadas no Brasil, aplicáveis às instituições financeiras autorizadas a funcionar pelo Banco Central do Brasil e pelos controles internos que ela determinou como necessários para permitir a elaboração de demonstrações contábeis livres de distorção relevante, independentemente se causada por fraude ou erro.



Na elaboração das demonstrações contábeis, a administração é responsável pela avaliação da capacidade de a cooperativa continuar operando, divulgando, quando aplicável, os assuntos relacionados com a sua continuidade operacional e o uso dessa base contábil na elaboração das demonstrações contábeis, a não ser que a administração pretenda liquidar a cooperativa ou cessar suas operações, ou não tenha nenhuma alternativa realista para evitar o encerramento das operações.

Os responsáveis pela governança da cooperativa são aqueles com responsabilidade pela supervisão do processo de elaboração das demonstrações contábeis.

### **Responsabilidades do auditor pela auditoria das demonstrações contábeis**

Nossos objetivos são obter segurança razoável de que as demonstrações contábeis, tomadas em conjunto, estão livres de distorção relevante, independentemente se causada por fraude ou erro, e emitir relatório de auditoria contendo nossa opinião. Segurança razoável é um alto nível de segurança, mas não uma garantia de que a auditoria realizada de acordo com as normas brasileiras e internacionais de auditoria sempre detectam as eventuais distorções relevantes existentes. As distorções podem ser decorrentes de fraude ou erro e são consideradas relevantes quando, individualmente ou em conjunto, possam influenciar, dentro de uma perspectiva razoável, as decisões econômicas dos usuários tomadas com base nas referidas demonstrações contábeis.

Como parte de uma auditoria realizada de acordo com as normas brasileiras e internacionais de auditoria, exercemos julgamento profissional, e mantemos ceticismo profissional ao longo da auditoria. Além disso:

Identificamos e avaliamos o risco de distorção relevante nas demonstrações contábeis, independente se causada por fraude ou erro, planejamos e executamos procedimentos de auditoria em resposta a tais riscos, bem como obtemos evidência de auditoria apropriada e suficiente para fundamentar nossa opinião. O risco de não detecção de distorção relevante resultante de fraude é maior do que proveniente de erro, já que a fraude pode envolver o ato de burlar os controles internos, e conluio, falsificação, omissão ou representações falsas intencionais.

Obtemos o entendimento dos controles internos relevantes para a auditoria para planejarmos procedimentos de auditoria apropriados nas circunstâncias, mas não com o objetivo de expressarmos opinião sobre a eficácia dos controles internos da cooperativa.

Avaliamos a adequação das políticas contábeis utilizadas e a razoabilidade das estimativas contábeis e respectivas divulgações feitas pela administração.

Concluimos sobre a adequação do uso, pela administração, da base contábil de continuidade operacional e, com base nas evidências de auditoria obtidas, se existe incerteza significativa em relação a eventos ou circunstâncias que possam levantar dúvida significativa em relação a capacidade de continuidade operacional da cooperativa. Se concluirmos que existe incerteza significativa devemos chamar atenção em nosso relatório de auditoria para as respectivas divulgações nas demonstrações contábeis ou incluir modificação em nossa opinião, se as divulgações forem inadequadas. Nossas conclusões estão fundamentadas nas evidências de auditoria obtidas até a data de nosso relatório. Todavia, eventos ou condições futuras podem levar a cooperativa a não mais se manter em continuidade operacional.

Avaliamos a apresentação geral, a estrutura e o conteúdo das demonstrações contábeis, inclusive as divulgações e se as demonstrações contábeis representam as correspondentes transações e os eventos de maneira compatível com o objetivo de apresentação adequada.

Comunicamo-nos com os responsáveis pela governança a respeito, entre outros aspectos, do alcance planejado, da época da auditoria e das constatações significativas de auditoria, inclusive as eventuais deficiências significativas nos controles internos que identificamos durante nossos trabalhos.

Belo Horizonte/MG, 06 de março de 2023



Elisângela de Cássia Lara  
Contador CRC MG 086.574/O



# PARECER DO CONSELHO FISCAL

O Conselho Fiscal da Cooperativa de Crédito de Livre Admissão de Carmo do Rio Claro Ltda. - SICOOB CREDICARMO, reunidos em 08 de março de 2023, em cumprimento às disposições estatutárias, declara que procedeu ao exame do Balanço Patrimonial referente ao exercício findo em 31 de dezembro de 2022, e demais demonstrações financeiras, elaboradas sob a responsabilidade de sua Administração. A nossa responsabilidade é de fiscalizar e expressar uma opinião sobre as mesmas e considerando a relevância dos saldos e o volume das transações, a constatação se deu com base nas demonstrações financeiras mais representativas adotadas pela Administração.

Em nossa opinião, as demonstrações financeiras acompanhadas das notas explicativas e do parecer da Auditoria, representam adequadamente a posição patrimonial e financeira da Cooperativa.

Somos de parecer favorável ao encaminhamento e aprovação pela Assembleia Geral Ordinária.

Carmo do Rio Claro (MG), 08 de março de 2023.

Elder Ulisses de Oliveira  
Coordenador do Conselho Fiscal

Ruvar Balzac de Gabriel e Dorighello  
Secretário do Conselho Fiscal

Cássio Luis da Silva Balbino  
Conselho Fiscal-Efetivo

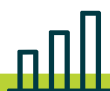

## SICOOB CREDICARMO PROMOVE DIA DE COOPERAR

“No sábado, dia 02 de julho de 2022, o Sicoob Credicarmo realizou mais um a edição do Dia de Cooperar na Praça de Esportes da Cidade de Carmo do Rio Claro. O evento atraiu muitas crianças que se divertiram nos brinquedos disponibilizados em parceria com a prefeitura, e acompanharam com suas famílias as apresentações realizadas pelas escolas em homenagem aos professores, de forma a reconhece-los como “Heróis da Superação, da Educação e da Vocação” tendo em vista a necessidade de se reinventarem na forma de educar seus alunos nestes dois anos de pandemia. O evento contou com a realização de palestra, apresentação de bateria feminina e de interação com Palhaço que envolveu as crianças com muita música e brincadeiras. Ao final do evento, houve a distribuição de lanches e sorteio de brinquedos e 5 bicicletas para as crianças participantes. A colaboradora Nádia Miranda Batista, coordenadora do Dia C neste ano, agradeceu o apoio dos parceiros que tornaram possível a realização do evento. “Sem o apoio dos nossos patrocinadores e da prefeitura, sem dúvida não conseguiríamos fazer este evento tão grandioso!”

Ainda, Rodrigo Reis de Azevedo, Presidente do Conselho de Administração do Sicoob Credicarmo, ressaltou a homenagem especial aos professores. “Eles deram o sangue pela educação, sobretudo nesse tempo de pandemia que tivemos que enfrentar, são merecedores do nosso reconhecimento”, destacou.

O evento recebeu cerca de 2.000 pessoas e a cada ano vem superando as expectativas e mobilizando mais voluntários e disseminando o cooperativismo na comunidade.”





## Teatro “Velório à Brasileira” realizado pelo sistema Ocemg com apoio do Sicoob Credicarmo é sucesso em Carmo do Rio Claro

A sede social do Grêmio Esportivo Carmelitano (GEC), ficou lotada na noite de quinta-feira (12/05/2022), para a apresentação da comédia “Velório à Brasileira”. O evento foi uma parceria do Sistema OCEMG/Sescoop e o Sicoob Credicarmo.

Para assistir a peça “Velório à Brasileira”, o ingresso foi a troca de 2 kg de alimentos não perecíveis que foram doados ao Lar do Idoso Frederico Ozanan.

Para Cláudia Mello, Analista de Educação e Desenvolvimento Sustentável do Sistema Ocemg, é um prazer poder unir a alegria das pessoas com a solidariedade e, desta forma, poder ajudar uma entidade do município. “Em 16 anos que esse projeto roda o Estado de Minas Gerais, já conseguimos arrecadar muitas toneladas de alimentos e matar a fome de muitas pessoas”, salientou.

Para o ator Maurício Canguçu, é uma emoção voltar aos poucos após o período de pandemia. “Chego a ficar emocionado ao falar sobre isso, o palco é a minha vida, minha paixão”, destacou.

Ana Beatriz Silva Nascimento, gerente do Sicoob Credicarmo, agradeceu a solidariedade da população carmelitana.







## Sicoob Credicarmo premia aluna e professora com o Concurso Cultural ‘Cooperar para Transformar’ do Instituto Sicoob

O Sicoob Credicarmo participou pelo segundo ano consecutivo do projeto idealizado pelo Instituto Sicoob, "Concurso Cultural 2022 - Cooperar para Transformar". Com o objetivo de promover o desenvolvimento das práticas e princípios cooperativistas, o programa premia alunos de diversas escolas em diferentes categorias. No ano de 2022, participaram do concurso estudantes de oito escolas do município de Carmo do Rio Claro, abrangendo cerca de 900 trabalhos realizados. A realização do Concurso Cultural é um alinhamento do SICOOB com o 4º princípio do Cooperativismo que é levar a Educação, a Formação e a Informação para a sociedade em geral. Com o tema "Cooperar para Transformar", a cooperativa levou aos alunos um exercício para desenvolver e fortalecer a cultura de cooperação através da arte".

Dividido em quatro categorias, o Concurso convidou os alunos de 3º, 5º, 7º e 9º anos do Ensino Fundamental a produzirem trabalhos que retratassem o tema proposto, divididos nas categorias de desenhos, crônicas, poemas e tiras em quadrinhos, respectivamente.

Os três melhores trabalhos de cada categoria foram premiados na etapa local do Concurso com kits escolares e certificados de participação. Na premiação regional, realizada em novembro, a aluna da Escola Estadual Monsenhor Mário Araujo Guimarães Ana Luiza L. Nogueira teve seu trabalho selecionado na categoria "poema" e foi premiada com um tablet e sua professora responsável, Priscila Silva de Souza, ganhou um cartão presente no valor de R\$ 1 mil. reais

Na foto, o registro da entrega do prêmio, ocorrido dia 09 de fevereiro, na agência Matriz do Sicoob Credicarmo, pelo atual Diretor da escola, Thalles Abreu Mezêncio, juntamente com o Presidente do Conselho de Administração, Rodrigo Reis de Azevedo e a Gerente de Agência Ana Beatriz Silva Nascimento, que conduziu o projeto junto às escolas do município.



**Central de Atendimento**

Capitais e regiões metropolitanas: 4000-1111

Demais localidades: 0800 642 0000

**SAC 24h**

0800 724 4420

**Ouvidoria Sicoob**

Atendimento seg. a sex. de 8h às 20h | 0800 725 0996

[www.ouvidoriasicoob.com.br](http://www.ouvidoriasicoob.com.br)

**Deficientes auditivos ou de fala**

Atendimento seg. a sex. de 8h às 20h | 0800 940 0458

**Demais serviços de atendimento**

[sicoob.com.br](http://sicoob.com.br)



[/sicoobcredicarmo](https://www.instagram.com/sicoobcredicarmo)



[/sicoobcredicarmo](https://www.facebook.com/sicoobcredicarmo)



[/sicoobcredicarmo](https://www.youtube.com/sicoobcredicarmo)

